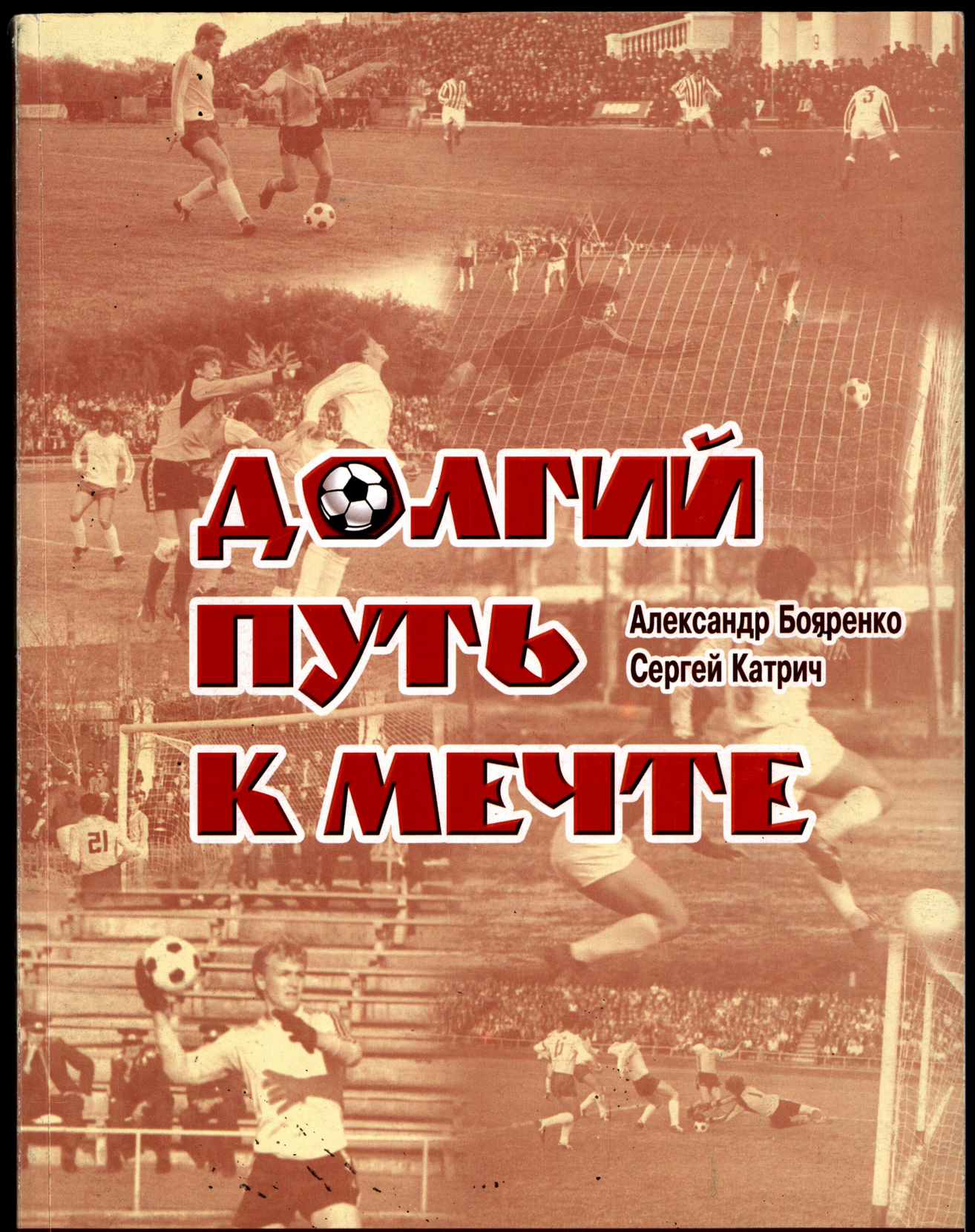

ДОЛГИЙ ПУТЬ К МЕЧТЕ

Александр Бояренко
Сергей Катрич

История мариупольского футбола в цифрах, фактах, воспоминаниях
Книга вторая

Александр БОЯРЕНКО
Сергей КАТРИЧ

Долгий путь к мечте

Книга вторая

История мариупольского футбола в цифрах, фактах, воспоминаниях

Мариуполь. 2007 г.

ББК 75.578 (4 Укр-4 Дон)
УДК 796.332/.333
Д 64

Д 64 **Бояренко А.А., Катрич С.В.**
ДОЛГИЙ ПУТЬ К МЕЧТЕ. Исторические очерки. Книга вторая.
Мариуполь: Издательство «Азовье», 2006, 193 с.

Во второй книге предлагаемого читателям издания повествуется о развитии футбольного спорта в г. Мариуполе в XX веке, с 1974 года по 1997 год, в форме летописи, максимально отражающей хронологический порядок описания прошедших событий по принципу: «Год за годом, месяц за месяцем, день за днем».

ББК 75.578

ISBN 996-8739-45.0

© Бояренко А.А., составитель, 2006
© Катрич С.В., составитель, 2006
© ОАО «ММК имени Ильича»

ОТ АВТОРОВ

УВАЖАЕМЫЕ ЛЮБИТЕЛИ ФУТБОЛА!

Эта книга посвящена мариупольскому футболу XX века, и охватывает период с 1902 по 1996 год, т.е. от создания в Мариуполе первых футбольных команд и до выхода команды мастеров “Металлург”(Мариуполь) в высшую лигу Украины.

В данной работе авторы постарались собрать, записать и систематизировать все, известные им, исторические и статистические сведения о футболе в городе с населением около полумиллиона жителей, расположенном на юго-востоке Украины на берегу Азовского моря, чтобы предоставить их широкому кругу читателей, считающих себя преданными почитателями этой спортивной игры.

В этом издании любители футбольной статистики смогут найти многие материалы по командам Мариуполя, участвовавшим в чемпионатах СССР и Украины, а историки и просто любители футбола - освежить в памяти сюжеты уже давно позабытых матчей, вспомнить интересные факты и захватывающие перепетии событий, которые заставляли трепетать сердца тысяч мариупольских болельщиков разных лет.

Также, в разделе “Приложения”, размещено много выкладок по всем городским командам мастеров и по их футболистам, а также приведен полный список всех игроков и тренеров.

В книге размещен целый ряд фотографий, которые любезно предоставили ветераны мариупольского футбола и их родственники. План мариупольского порта 1902 года, найденный Леонидом Морозовым, вообще является раритетом и до недавнего времени не был известен даже сотрудникам мариупольского краеведческого музея.

Для того, чтобы книга была насыщена такими интересными сведениями, авторы издания провели, можно сказать, без ложной скромности, титаническую подготовительную работу, ведь сведения собирались не один год. Ими были опрошены десятки ветеранов футбола, болельщики “со стажем”, просмотрены сотни газет и журналов ряда городов бывшего Советского Союза. В данной работе использованы материалы таких известных футбольных статистиков, как: А.Ткачук. С.Шитиков. В.Соснин (все - Россия), С.Ярмак, Ю.Яцына, Г.Гришаев (все - Украина), В.Лесовой (Молдова). Большую помощь авторам при написании книги оказали и работники архивов разного уровня и библиотек стран СНГ, щедро одаривая их своими ценными советами и поддерживая в трудную минуту поисков добрым участием.

Как нам кажется, такой полной подборки печатной информации, собранной в одной книге о футболе одного, конкретно взятого города, на сегодня, пожалуй, нет ни в одной из книг о развитии футбола в Украине.

Авторы этого издания благодарны своим спонсорам, которые помогли, чтобы оно вышло в свет. Это ОАО «ММК» имени Ильича», ФК «Ильичевец».

В связи с тем, что для этой книги выбрана форма летописи, т.е. повествования, максимально поддерживающего хронологический порядок описания прошедших событий, авторы старались соблюдать строгую очередность при размещении известных фактов и имеющихся отчетов о футбольных матчах, сыгранных в Мариуполе и за его пределами, по принципу: “Год за годом, месяц за месяцем, день за днем!”.

В основу информации, предлагаемой вниманию читателей, легли выписки, сделанные из различных печатных источников. Для усиления воздействия и ощущения “дыхания прошлого”, максимально сохранен стиль и фразеологические обороты авторов публикаций. Все дореволюционные даты даны по старому стилю.

Авторы хотят высказать слова горячей признательности всем тем людям, которые с пониманием, участием и доброжелательностью отнеслись к их непростой работе и бескорыстно поделились своими воспоминаниями, фотографиями из семейного архива, коллекционными материалами.

Особая наша благодарность статистикам и историкам футбола:

Н.Н.Антусову (Горловка), Г.Л.Гришаеву (Донецк), С.А. Иващенко (Купянск), В.Ф.Лесовому (Тирасполь), В.А.Синице (Мариуполь), В.И.Соснину (Юбилейный), А.О.Ткачуку (Санкт-Петербург), С.А.Шитикову (Ивантеевка), В.И.Шкробышеву (Иваново), С.А.Ярмаку (Мариуполь), Ю.А.Яцыне (Днепродзержинск).

Наши теплые слова уважения ветеранам мариупольского футбола за их воспоминания: И.А.Армяновскому, А.Г.Балабанову, Д.И.Батыренко, В.И.Борисову, И.Е.Волкову, А.И.Вениченко, В.Н.Дегтярю, В.И.Дзиобе, С.Г.Добрецову, П.В.Каракашу, Ю.С.Керману, Ф.И.Кораблинскому, А.И.Корневу, В.И.Котлубею, В.Р.Кривко, А.В.Кселоменосу, В.Б.Куденкову, А.М.Кущенко, В.В.Леонтьеву, В.Б.Ливенцову, А.М.Мазаю, А.Д. Малакуцкому, И.В.Малявке, А.И.Маслову, Л.Ф.Матвиенко. А.А.Налесному, А.К.Парахину. А.И.Полищуку, А.А.Расщупкину. Г.Д.Саладаю, В.Б.Сидорову, Н.С.Слюняеву, Е.Я.Супрунюку, Г.К.Торопцеву, В.И.Хасхарджи, М.И.Хасхарджи, А.П.Харитонову, Л.М.Шилову.

Мы говорим благодарные слова работникам государственных архивов: Л.А.Пыхтиной (Киев), Л.А.Задунайской (Донецк), Е.Е.Липской (Днепропетровск).

Работникам мариупольского краеведческого музея: Г.И.Евсеевой, И.И.Подуфаловой, Н.А.Тарасовой, директору музея истории ОАО ММК им. Ильича С.А.Исаковой.

А также: Н.И.Бояренко, Л.М.Губарькову, Н.Д.Зубалию, В.И.Катрич, В.В.Кунину, Л.П.Морозову, А.П.Павлик, Д.А.Остроносу, К.А.Сухорукову, В.Э.Татарникову, А.И.Тохтарю.

В работе над книгой использованы фотографии из фондов: мариупольского краеведческого музея (1913 г.), из музея истории ОАО ММК им. Ильича (из архива Н.И.Гуляева), из личных архивов ветеранов футбола и их родственников, а также виды дореволюционного Мариуполя из книги Л.П.Морозова “Мариуполь на видовых открытках”. Часть первая. 1898-1917 гг.

Итак, мы в самом начале долгого пути к Мечте...

1974-91 "БЕГ НА МЕСТЕ"

Сезон 1974 года

Оставшись без команды мастеров, городские власти решили заявить в Первенство Украины среди КФК (коллективов физической культуры - прим. авт.) команду "Локомотив", которая в последние годы очень удачно выступала на Первенство Донецкой железной дороги (стала чемпионом 1971-73 годов), а в прошлом году завоевала и главный приз ЦС "Локомотив" Украины. Дебют "кандидатов в футбольные мастера" в чемпионате прошел тяжело. В первых трех турах "Локомотив" набрал всего одно очко, и только после этого уже "помчался к финалу "без остановок". В команде железнодорожников, помимо опытных: Садовникова, Минина, Захарова и Силютина, играла и целая группа молодых футболистов. Но только лишь один Шевчук действительно был "в ударе", став лучшим бомбардиром зоны, (а возможно и всего турнира) с 16-ю забитыми мячами.

В финальном турнире, который принял Мариуполь, исключительно благодаря личным стараниям бывшего Председателя районного совета ДСО "Локомотив" Анатолия Васильевича Ковалевского, все-таки убедившего вышестоящие спортивные инстанции выбрать местом финала приморский город, победа досталась хозяевам нелегко. Вопрос о чемпионе решился только в последнем туре. Победив киевский "Большевик" со счетом 2:1, футболисты Мариуполя стали чемпионами Украины среди команд производственных коллективов, и вместе с этим званием завоевали путевку во вторую лигу класса "А".

Вот результаты игр"Локомотива" в чемпионате КФК и в финале:

2.06 "Локомотив" - "Стрела" Запорожье 3:3 Голы: В.Шевчук-3

"Локомотив": Литвиненко, Дубовик, Садовников, Токарев (Шупиков), Минин, Хализев, Захаров, Мазин (Бидах), Шевчук, Силютин, Голяк

"Стрела": Калинин, Муляр, Мороз, Белик (Цупро), Озеров, Светличный, Малаховский, Горлов, Петик, Хохлов, Плечун.

Судьи: в поле А. Цыбулин (Днепропетровск), на линии А. Кущенко и В.Старостенко (оба из Жданова).

"Нужно сказать, что матч проходил в тяжелых условиях: стояла очень знойная погода, и футболисты обеих команд не показали того мастерства, на какое они способны.

Как же развивались события во встрече? С первых минут бросаются в атаку футболисты "Стрелы". Они пытаются ошеломить навальными атаками своих соперников Но футболисты "Локомотива" сдерживают атаки и сами атакуют. Все же на 12-й минуте вратарю хозяев поля Литвиненко пришлось вынуть мяч из сетки ворот после удара Петика. После пропущенного гола ждановцы бросились в атаку и дважды могли добиться успеха: за опасную игру в штрафной площадке судья назначал свободные удары в сторону "Стрелы". Первый тайм закончился с минимальным преимуществом гостей.

После перерыва хозяева поля начали штурм ворот соперника. Прошло одиннадцать минут, и Шевчук головой забивает ответный гол. Окрыленные успехом, футболисты "Локомотива" продолжают атаковать ворота "Стрелы". Но, увлекшись атакой, оставили без присмотра нападающего Хохлова, который, получив хороший пас от партнера, вывел свою команду вперед. Прошло еще девять минут, и лучший футболист запорожцев Петик на 71-й минуте закрепляет успех.

Кажется, ничто не спасет железнодорожников от поражения, но вот, начав с центра поля, следует атака на ворота Калинина, и Шевчук забивает свой второй гол. А за две минуты до конца матча судья все же назначил пенальти за грубую игру в штрафной площадке гостей, и тот же Шевчук приносит команде очко. (С.Риманов, "ПР" от 2 июня)

9.06 "Монолит" Донецк	**- "Локомотив"**	**2:1**	**Гол: Г.Бидах**
16.06 "Локомотив" Люботин	**- "Локомотив"**	**5:1**	**Гол: А.Токарев**
23.06 "Импульс" Северодонецк	**- "Локомотив"**	**0:6**	**Голы: В.Шевчук-3, В.Захаров-2, В.Садовников**
7.07 "Цветмет" Артемовск	**- "Локомотив"**	**1:6**	**Голы: В.Шевчук-3, Н.Силютин, В.Мизин, автогол соперников**
14.07 "Локомотив"	**- "Металлург" Купянск**	**3:0**	**Голы: Н.Силютин, Г.Бидах, В.Шевчук**

1974 г. 26 октября. Чемпионы Украины среди КФК «Локомотив» (Жданов), после награждения. Первый ряд (слева направо): А.Токарев, П.Холод, С.Федченко, Н.Саков, А.Минин (капитан), Н.Мурашкин, С.Шупиков, Н.Силютин. Второй ряд: А.И.Виниченко, (тренер), Г.Бидах, В.Голяк, А.Дубовик, В.Шевчук, В.Литвиненко, А.Свенстюр (вратарь), А.Хализев, В.Мазин, В.Захаров, А.Д.Малокуцкий (тренер), Ю.В.Захаров (старший тренер), А.В.Ковалевский (председатель ДСО «Локомотив»).

После, первой встречи, которая состоялась 2 июня, футболисты "Локомотива" вышли вновь на свое поле почти полтора месяца спустя. Это была последняя игра первого круга. Соперником наших ребят были футболисты купянского "Металлурга". Команды находились до встречи в тройке сильнейших, поэтому поединок между ними ожидался с большим интересом.

Встреча началась стремительными атаками хозяев поля. Первые минуты доставили немало хлопот вратарю "Металлурга", но он сыграл в эти минуты хорошо. Постепенно игра выравнялась и до перерыва прошла в обоюдных атаках, однако счет так и не был открыт.

Основные события развернулись во втором тайме. Буквально всю вторую половину игры хозяева поля атакуют. Вместо неудачно сыгравшего Голяка вышел молодой нападающий Г.Бидах. Надо сказать, с появлением Геннадия, игра приобрела более острый характер. На 72-й минуте прорыв по левому краю Шевчука закончился точным пасом Силютину, и последний забил гол. Поведя в счете, железнодорожники усилили штурм ворот гостей. Спустя 10 минут Бидах удваивает счет.

Матч близился к концу, когда одна из последних атак принесла вновь успех "Локомотиву". Это Шевчук забил третий гол.

28.07 "Стрела" Запорожье	**- "Локомотив"**	**2:2**	**Голы: В.Шевчук, Н.Силютин**
4.08 "Локомотив"	**- "Монолит" Донецк**	**3:2**	**Голы: В.Шевчук-2, С.Шупиков**
25.08 "Локомотив"	**- "Локомотив" Люботин**	**2:0**	**Голы: В.Шевчук-2**

По свистку судьи всесоюзной категории С.Прицкера начался матч. С первых минут хозяева поля бросаются в атаку, но чувствуется какая-то нервозность у игроков. Следуют неточные удары по воротам. На 13-й минуте мяч получает Шевчук, проходит с ним по левому краю, обыгрывает нескольких защитников и открывает счет... Забив гол, наши спортсмены стремятся закрепить успех, но в первом тайме им сделать это не удается.

После перерыва хозяева поля не снижают темпа. Они все время атакуют ворота Кучкова. Подключаются в атаку даже защитники.

Но успех к ним приходит только на 65-й минуте. В хорошо разыгранной комбинации опять отличился Шевчук, который был, пожалуй, лучшим в команде, Старательно действовали Силютин и Минин, а в общем было видно, что команда от игры к игре набирает силу, а вместе с ней приходит и уверенность в игре." (С.Риманов, "ПР" от 25 августа)

1.09 "Локомотив" - "Импульс" Северодонецк +:- (команда снялась)
29.09 "Локомотив" - "Цветмет" Артемовск 2:1 Голы: В.Захаров, В.Шевчук
6.10 "Металлург" Купянск - "Локомотив" 1:0

Наибольшее число игр за "Локомотив" провели: В.Литвиненко, А.Дубовик, А.Токарев, А.Минин, В.Захаров. В.Шевчук и Н.Силютин - по 11. Также играли: В.Садовников, С.Шупиков, Н.Саков, П.Холод, А.Хализев, В.Мазин, И.Малявка. Г.Бидах, В.Голяк, М.Михайловский.

Голы забили: В.Шевчук-16, В.Захаров-3, Н.Силютин-3, Г.Бидах-2, В.Мизин, В.Садовников, А.Токарев, С.Шупиков и автогол "Цветмета" Артемовск.

ФИНАЛ г. Жданов

19.10 "Блюминг" Краматорск 1:0 Гол: В.Ступак в свои ворота

С большим интересом ожидалась игра между хозяевами турнира и краматорским "Блюмингом". Встреча, вопреки ожиданиям, получилась не особенно интересной, хотя игроки обеих команд приложили много сил. Игра носила быстрый, острый характер. Футболисты старались играть, но одного старания для достижения победы мало. Первый тайм прошел в обоюдных атаках. Чувствовалось некоторое преимущество железнодорожников, но счет так и не был открыт.

Во втором тайме "Локомотив" заиграл острее. Частые атаки на ворота "Блюминга" ставили в затруднительное положение защитников краматорцев. Во время одной из атак по левому краю мяч был навешен иа штрафную площадку гостей, и на 67-й минуте Ступак срезал мяч в собственные ворота. Этот гол оказался единственым в матче.

20.10 "Колос" Никополь 1:0 Гол: А.Дубовик

По сравнению с предыдущим матчем железнодорожники повели эту встречу гораздо интереснее и собраннее, выход на поле Силютина придал игре определенную свежесть. Хорошо играли защитники, которые не раз подключались в атаку и приносили много хлопот сопернику. На 17-й минуте подключившийся в атаку Дубовик сильным низовым ударом послал мяч в ворота "Колоса". Была возможность увеличить счет у Шевчука, но он не реализовал пенальти. Были две очень хорошие возможности забить гол и у футболистов "Колоса", но нападающие на какую-то долю секунды не успевали на прострельные передачи партнеров.

22.10 СКА Львов 1:1 Гол: В.Захаров с пенальти - Олейник

Завершался третий игровой день матчем СКА (Львов) - "Локомотив" (Жданов). Здесь соперники разделили очки, хотя возможности победить были и у той, и у другой команды. На 15-й минуте кто-то из армейцев сбивает нападающего "Локомотива" в своей штрафной площадке, и судья назначает одиннадцатиметровый удар. Его четко реализует Захаров. А когда стрелка секундомера приближалась к окончанию первого тайма, Олейник сумел забить ответный гол. Счет 1:1 не изменился до конца матча.

23.10 "Сокол" Львов 0:0

Игра прошла в обоюдных атаках и закончилась безрезультатно. В последнее время футболисты "Локомотива" почему-то не поражают ворота соперников. Из трех голов, забитых на турнире, они забили с игры только один (Дубовик). Один был забит с пенальти и один забил игрок "Блюминга" в собственные ворота.

Сейчас ждановская команда имеет все возможности попасть в класс "А", но для этого нужно улучшать игру. (С.Риманов, "ПР" от 25 октября)

25.10 "Большевик" Киев 2:1 Голы: В.Захаров-2

Чемпионы Украины: Владимир Литвиненко, Александр Дубовик, Александр Токарев, Алексей Минин, Павел Холод, Александр Хализев, Николай Саков, Владимир Мазин, Геннадий Бидах, Владимир Шевчук, Сергей Федченко, Владимир Захаров, Владимир Голяк, Николай Мурашкин и Сергей Шупиков.

Тренерский состав: Ю.В.Захаров, А.И.Вениченко, А.Д.Малакуцкий.

Сезон 1975 года

Получив право выступать во второй лиге, "Локомотив" едва укрепил свой состав. В команду были приглашены из Донецка и Макеевки: А.Золочевский, А.Тодор, Д.Горбачев, Е.Лихачев, Р.Каримов и ряд местных молодых футболистов.

Несмотря на это, весь сезон команда никак не могла обрести свое лицо. Многим игрокам не хватало игрового опыта и, после первого круга ее покинули сразу 11 человек, а затем ушел и 12-й - Вл.Захаров. Правда, снова хорошо себя проявил В.Шевчук, которого пригласил к себе -"Кайрат" Алма-Ата. Он и стал лучшим бомбардиром "Локомотива" в этом сезоне с 9 голами.

1974-1975 гг. «Локомотив» (Жданов).

Новый старший тренер А.А.Алпатов, и его помощник А.Д. Малакуцкий с величайшим трудом, за несколько дней до Первенства страны, созвали игроков под флаг "Локомотива". Трудно было, очень трудно. Главная проблема: нет игроков. Местная молодежь не могла полностью противостоять именитым соперникам. Не было, казалось, никаких надежд на то, чтобы удержаться в группе сильнейших. Но последние игры показали: упорный труд тренеров и игроков был не напрасен. Эти матчи строились тактически грамотно, целенаправленно. И хотя "Локомотив" занял предпоследнее место, все вздохнули с облегчением.

- "Мне, как тренеру,- говорил А.А.Алпатов, -большее удовлетворение доставила игра "Локомотива" во втором круге. К этому времени разыгрались уже все команды, однако мы им в содержании игры не уступали. У команды была уже тактическая мысль, железнодорожники могли перестроиться в ходе матча, умело использовать фланги, середину поля.

1975 г. В атаке ждановские железнодорожники.

Несмотря на обидные поражения в Херсоне, Севастополе, Кировограде и других городах, где наши футболисты имели полное преимущество, но все же проиграли, они показали определенное мастерство, красивый футбол".

В прошедшем сезоне было очень горько слышать, когда Локомотив называли недисциплинированной командой, В какой-то мере это оказалось неожиданностью: проступки совершали игроки, которых было трудно отнести к разряду злостных нарушителей. Их можно понять: молодость, неопытность и та нервозная обстановка, которая то и дело возникала в связи с турнирным положением команды. Были случаи, когда футболистов (Золочевского, Захарова и Агибалова) отчисляли в середине второго круга.

13.04. "Локомотив" - "Фрунзенец" Сумы 1:2 Голы - В.Захаров - И.Терновой, А.Довбий.

Итоговая турнирная таблица первенства СССР

1 "Кривбасс" Кривой Рог	14	13	5	39-20	41
2 "Автомобилист" Житомир	13	14	5	41-21	40
3 "СК" Луцк	13	12	7	46-26	38
4 "СК" Чернигов	12	13	7	41-33	37
5 "Звезда" Кировоград	13	10	9	37-22	36
6 "Судостроитель" Николаев	13	9	10	39-31	35
7 "Динамо" Хмельницкий	11	12	9	32-25	34
8 "Локомотив" Винница	11	11	10	41-36	33
9 "Колос" Полтава	11	10	11	44-41	32
10 "Буковина" Черновцы	10	12	10	34-38	32
11 "Говерла" Ужгород	11	10	11	23-27	32
12 "Фрунзенец" Сумы	11	9	12	29-29	31
13 "Звезда" Тирасполь (Молдова)	8	14	10	36-46	30
14 "Волна" Севастополь	12	5	15	38-54	29
15 "Авангард" Ровно	9	9	14	22-30	27
16 "Локомотив" Жданов	5	10	17	26-48	20
17 "Локомотив" Херсон	3	11	18	24-65	17

Первый тайм, судя по игре, не дал явного преимущества ни одной из команд, хотя чувствовалось, что футболисты из Сум лучше подготовлены физически. На 36-й минуте нападающий "Фрунзенца" Александр Довбий открывает счет.

Основные события развернулись после перерыва. Окрыленные успехом, гости продолжают штурм ворот хозяев поля, которые отвечают острыми контратаками. Во время одного из фланговых проходов сумского футболиста защитники "Локомотива" нарушают правила на линии штрафной площадки, и Игорь Терновой со штрафного удара увеличивает счет. Это случилось на 51-й минуте матча.

В течение последующих десяти минут железнодорожники предприняли яростное наступление на ворота соперников, но спортивное счастье было на стороне последних. Сначала Александр Васютич, затем Николай Мурашкин не используют выгодных моментов для взятия ворот Страшненко. И все же за семь минут до окончания матча капитан "Локомотива" Владимир Захаров сокращает разрыв в счете. Это был единственный гол, забитый железнодорожниками, хотя на 86-й минуте Виктор Полохов мог сравнять счет. (В.Петровай, С.Риманов, "ПР" от 15 апреля).

17.04. "Локомотив"	- "Колос" Полтава	2:3	Голы - В.Захаров -2 - В.Дмитренко, Ю.Москалец, И.Шарий.
22.04. СК Чернигов	- "Локомотив"	4:0	Голы - В.Мельников -2, Н.Самойленко.
26.04. "Автомобилист" Житомир	- "Локомотив"	4:0	Голы - В.Жуков, В.Притулин, Я.Кугайкевич, Е.Наумов.
03.05. "Локомотив"	- "Звезда" Кировоград	1:0	Гол - Н.Мурашкин.
06.05. "Локомотив"	- "Судостроитель" Николаев	0:2	Голы - И.Шопа, Е.Деревяга.
10.05. "Динамо" Хмельницкий	- "Локомотив"	2:0	Голы - М.Завальнюк, И.Иванченко.
14.05. "Локомотив" Винница	- "Локомотив"	1:0	Гол - П.Богоделов.
19.05. "Локомотив"	- "Авангард" Ровно	1:3	Голы - А.Хализев - П.Галушка, ?.
23.05. "Локомотив"	- СК Луцк	0:0	
02.06. "Кривбасс" Кривой Рог	- "Локомотив"	2:0	Голы - В.Дзюба, О.Чумак.
16.06. "Буковина" Черновцы	- "Локомотив"	1:1	Голы - И.Качур - Ф.Матюшевский.
20.06. "Говерла" Ужгород	- "Локомотив"	1:1	Голы - В.Кучинка - В.Шевчук.
05.07. "Локомотив"	- команда Тирасполя	2:3	Голы - В.Шевчук -2 - В.Черных, А.Напреев, С.Звенигородский.
15.07. "Локомотив" Херсон	- "Локомотив"	2:0	Голы - ?.
19.07. "Волна" Севастополь	- "Локомотив"	2:1	Голы - В.Пышков, А.Муха - В.Захаров.
07.08. "Фрунзенец" Сумы	- "Локомотив"	1:0	Гол - Н.Литвиненко.
11.08."Колос" Полтава	- "Локомотив"	4:1	Голы - И.Иванченко -3, И.Шарий - Д.Горбачев.
15.08. "Локомотив"	- СК Чернигов	2:1	Голы - Ф.Матюшевский, Н.Мурашкин - В.Клочко.
19.08. "Локомотив"	- "Автомобилист" Житомир	0:0	
27.08. "Звезда" Кировоград	- "Локомотив"	1:0	Гол - В.Головко.
31.08. "Судостроитель" Николаев	- "Локомотив"	2:0	Голы - Е.Деревяга -2.
05.09."Локомотив"	- "Динамо" Хмельницкий	2:0	Голы - В.Шевчук, Ф.Матюшевский.
09.09."Локомотив"	- "Локомотив" Винница	1:1	Голы - Н.Мурашкин - В.Дзюба.
16.09. "Авангард" Ровно	- "Локомотив"	0:0	
20.09. СК Луцк	- "Локомотив"	2:0	Голы - В.Фурсов, В.Дударенко.
25.09. "Локомотив"	- "Кривбасс" Кр. Рог	0:0	
07.10. "Локомотив"	- Буковина" Черновцы	3:0	Голы - В.Шевчук, Ф.Матюшевский, Н.Саков.
10.10."Локомотив"	- "Говерла" Ужгород	1:1	Голы - В.Шевчук - Г.Панулин.
20.10. Команда г.Тирасполя	- "Локомотив"	1:1	Голы - С.Звенигородский - В.Шевчук.
25.10. "Локомотив"	- "Локомотив" Херсон	1:1	Голы - Ф.Матюшевский - А.Райко.
29.10. "Локомотив"	- "Волна" Севастополь	4:1	Голы - В.Шевчук -2, Н.Мурашкин, Ф.Матюшевский - Р.Цирекидзе.

Вратари: Тодор Анат. - 18, Золочевский Анат. - 8, Литвиненко Вл. - 8.

Защитники: Саков Н. - 32 (1), Горбачев Дм. - 29 (1), Минин Ал. - 27, Пиндак Вик. - 26, Лихачев Е. - 22, Токарев А. - 18, Полохов Вик. - 5, Пархоменко Вл. - 2.

Полузащитники: Силютин Н. - 32, Мурашкин Н. - 30 (4), Васютич А. - 23, Хализев А. - 20 (1), Федченко Анат. - 7, Канана Е. - 4, Оломский Гр. - 1.

Нападающие: Матюшевский Ф. - 22 (6), Шевчук Вл. - 22 (9), Захаров Вл. - 19 (4), Будников О. - 11, Малявка Иг. - 5, Каримов Рим - 3, Назаренко О. - 1.

Начальник команды - Коротких Юрий Павлович.

Старший тренер - Алпатов Александр Афанасьевич.

Тренер - Малакуцкий Александр Дмитриевич.

Сезон 1976 года

Поскольку в этом сезоне дальше работать с командой мастеров ДСО "Локомотив" не смогло, ее передали в ведение спортивного клуба "Новатор" завода тяжелого машиностроения и она стала выступать под его названием - "Новатор".

Но это не повлияло в лучшую сторону на уровень мастерства игроков и, все равно команда проиграла почти 40 процентов от общего количества сыгранных игр.

1976 г. Первый ряд (слева направо): А.Гришин, В.Сиверский, В.Морозов, Н.Саков, Г.Дудинский. Второй ряд: А.А.Стрепетов (начальник команды), Ф.Матюшевский, В.Дзиоба, А.Хализев, А.Минин, Н.Силютин, Н.Мурашкин, В.И.Хасхарджи (администратор). Третий ряд: ? (врач), Л.Скрыльников, ?, Б.Качур, А.Токарев, А.Тодор, Г.Жига, П.Холод, А.Васютич, А.Д.Малакуцкий (старший тренер).

В составе "Новатора" было очень мало опытных игроков, а новички, обычно, долго не задерживались в коллективе. В июне в команде вновь появился В.Дзиоба, а со второго круга - В.Атаманюк. В переднюю линию был переведен А.Васютич. Отыграв всего несколько игр, отправился в Среднюю Азию "на заработки" Ф.Матюшевский.

Начиная с этого сезона, старшим тренером главной футбольной команды города на долгие годы становится Александр Дмитриевич Малакуцкий, которому досталось "тяжкое наследство".

Судите сами: за семь лет выступлений команды мастеров Жданова в классе "А" за нее играло более 80 игроков, сменилось семь старших тренеров, четыре вторых тренера, пять начальников команды. Это был своеобразный "рекорд" во всей второй лиге украинской зоны с 1968 года.

Как известно, при командах мастеров в обязательном порядке должны были существовать группы подготовки, но с расформированием "Металлурга" в 1973 году прекратила свое существование и его группа подготовки, а ведь юные игроки Булгаков, Скоб, Рыбиков входили в состав сборных юношеских команд УССР и СССР, большие надежды подавали Бидах, Полупанов, Масляков), поэтому воспитание подрастающей смены стало проблемным. В спортивных магазинах, в этот период, трудно найти детскую спортивную форму, кеды, гетры, футболки, нет и футбольных мячей. В Жданове - городе с почти полумиллионным населением, на этот момент было практически пять футбольных полей. Пригодными для соревнований являлись стадионы "Водник", "Тяжмаш". На "Азовстали" играли мастера, а "Локомотив" (бывший "Спартак") находился в таком запущеном состоянии, что там не только играть, но и ходить по нему было опасно. Здесь не было никаких бытовых условий: горячей воды, оборудованной раздевалки.

Итоговая турнирная таблица первенства города - 76

1. "Автомобилист"	39-17	48
2. "Химик"	37-19	47
3. "Технолог"	35-19	43
4. "Азовсталь"	18-24	43
5. "Водник"	39-20	42
6. "Новатор"	16-19	36

И все же футбольная жизнь продолжалась. Состоялись соревнования на Кубок города среди взрослых и юношей. В Первенстве приняло участие по десять коллективов от каждой возрастной группы.

Первое место и звание чемпиона города завоевала команда "Автомобилист" (таксомоторный парк).

С первых туров, возглавив турнирную таблицу, она никому не уступила первенства и досрочно стала чемпионом. На вторым месте оказался "Химик" (коксохимический завод), всего лишь на очко отставший от чемпиона. Эта команда на протяжении нескольких сезонов являлась одной из сильнейших, была обладателем кубка города в 1972 году и обладателем приза "Открытие сезона" в 1975 году. Отмечая успехи "Химика", городская пресса отмечала, что его игроки отличаются недисциплинированностью на поле, за что только в этом сезоне было три удаления. Не лучше обстояли дела с дисциплиной и у команды "Технолог" (завод технологического оборудования медицинской промышленности). Игрокам этой команды судьи два раза показывали красные арточки. "Технолог" вместе с "Азовсталью" поделил третье и четвертое места. Ниже своих возможностей выступила команда "Водник" (судоремонтный завод). И все же, будь на стороне воспитанников С. Добрецова немного больше спортивного счастья, они могли завоевать призовое место. Плохо выступила в чемпионате команда "Буревестник" (металлургический институт). Она заняла предпоследнее место в турнирной таблице по итогам первого круга, а во втором ей выступать не пришлось, так как городская федерация футбола сняла ее с розыгрыша за недисциплинированное поведение.

Итоговая турнирная таблица первенства СССР

1 "Кривбасс" Кривой Рог	22	9	7	60-22	53
2 "Металлист" Харьков	10	8	11	51-29	46
3 "СКА" Одесса	16	13	9	46-33	45
4 "Судостроитель" Николаев	16	12	10	43-32	44
5 "Кристалл" Херсон	14	15	9	36-24	43
6 "Автомобилист" Житомир	14	14	10	44-31	42
7 "Звезда" Кировоград	16	6	14	42-34	42
8 "Колос" Никополь	15	9	14	36-42	39
9 "СК" Луцк	11	16	11	34-34	38
10 "Волна" Хмельницкий	14	8	16	34-34	36
11 "СКА" Киев	12	11	15	36-44	35
12 "Локомотив" Винница	12	11	15	38-47	35
13 "Говерла" Ужгород	14	7	17	26-38	35
14 "Буковина" Черновцы	11	12	15	29-34	34
15 "Авангард" Ровно	13	8	17	31-41	34
16 "Колос" Полтава	12	9	17	38-44	33
17 "Новатор" Жданов	10	13	15	36-52	33
18 "Фрунзенец" Сумы	11	11	16	40-57	33
19 "Шахтер" Горловка	11	10	17	36-45	32
20 "Атлантика" Севастополь	11	6	21	42-61	28

Первое место среди юношеских команд занял коллектив "Азовстали" (тренер В.Сидоров). Юные азовстальцы достойны всяческих похвал - 81 раз поражали они ворота соперников, а свои оставили в неприкосновенности. Редкий результат в футболе! Такому успеху "Азовстали" способствовала хорошая игра футболистов, а главное - забота со стороны руководителей спортклуба "Азовсталь". Председатель СК "Азовсталь" И.А.Мачавариани постоянно присутствовал на матчах своей команды и уделял ей много внимания. Отсюда - успешные выступления и в чемпионате города, и в первенстве области, и в первенстве СССР.

ФУТБОЛЬ ВАСЮТИЧ АЛЕКСАНДР АЛЕКСАНДРОВИЧ (1952) - полузащитник.

Воспитанник дебальцевского футбола. Начал играть в десятилетнем возрасте в детской команде "Движенец" на призы клуба "Кожаный мяч". В 1968-71 годах - "Локомотив" (Дебальцево), в 1972-74 годах - в "Локомотиве" (Донецк).

В 1975-78 годах - в "Новаторе"(Жданов) 148 матчей (26 голов).

В 1979 -81 году - "Днепр" (Днепропетровск), в 1982 году - "Кривбасс" Кривой Рог. Завершил карьеру игрока в 1983 году в "Шахтере" (Горловка).

С 1984 -1989 годы - председатель Новоазовского райспорткомитета.

В 1990 - 95 годах - начальник команды "Азовец"(Мариуполь).

Интересы команды для Васютича всегда были превыше всего. Для всех своих партнеров, он являлся примером боевитости, инициативности, работоспособности. За что справедливо был любим и уважаем, как ими самими, так и болельщиками.

Второе место заняла юношеская команда "Водник" (тренер Ю. Винокуров). Она была хорошо сбалансирована во всех линиях. Игроков отличала большая работоспособность, постоянная нацеленность на ворота соперников, дисциплинированность.

Если говорить о чемпионате в целом, то он, в основном удался. Календарь выдерживался, а если некоторые матчи переносились, на это были уважительные причины. Хорошо потрудилась в сезоне городская коллегия судей (председатель В. Дегтярь). Большая нагрузка легла на арбитров А. Антоненко, В. Старостенко, В.Рассохина, которые успешно провели судейство.

Были также проведены соревнования на Кубок памяти пионера Анатолия Балабухи. В финале приняли участие семь команд. Победитель - команда СШ №26. Осенний Кубок памяти комсомольца Александра Буланцева завоевала команда "Азовсталь", Кубок памяти летчика-испытателя Григория Бахчиванджи вручен команде "Буревестник".

В финальной части турнира на призы клуба "Кожаный мяч" приняли участие 240 человек. Победителем стала команда Орджоникидзевского района "Орленок".

03.04. СКА Одесса	- "Новатор"	2:0	Голы - Р.Хасанов, А.Муха.
07.04. "Кривбасс" Кр. Рог	- "Новатор"	3:0	Голы - В.Морозов -2, О.Чумак.
11.04. "Судостроитель" Николаев	- "Новатор"	2:1	Голы - Е.Деревяга, А.Аверьянов - В.Морозов.
16.04. "Новатор"	- "Колос" Никополь	1:1	Голы - В.Морозов - В.Егорович.

Гости "Новатора"футболисты-дебютанты в группе мастеров. Однако на протяжении всей игры они имели территориальный перевес, больше били по воротам. Но если судить по количеству опасных моментов, то их больше было именно у ворот гостей. Как же развивались события? Встреча началась атаками хозяев поля, которые после трех поражений желали победить. Они и были близки к победе. Уже на 13-й минуте полузащитник "Новатора" Морозов забил гол. Мурашкин подавал угловой. Мяч попал к Морозову, тот сильно пробил по воротам , и мяч, попав в защитника "Колоса", попал в сетку

После перерыва игра проходила с переменным успехом. На 73-й минуте в безобидной, казалось бы, ситуации судья матча усмотрел нарушение правил и назначил свободный удар в штафной площадке "Новатора". Мяч после нескольких передач попал к Егоровичу, который с близкого расстояния и забил гол. Последние минуты матча прошли в обоюдных атаках, но успеха соперникам не принесли. (С.Риманов, "ПР" от 20 апреля)

20.04. "Новатор"	- "Атлантика" Севастополь	2:0	Голы - В.Морозов, Ф.Матюшевский.
23.04. "Новатор"	- "Кристалл" Херсон	1:0	Гол - Ф.Матюшевский.
30.04. "Буковина" Черновцы	- "Новатор"	0:0	
04.05. "Волна" Хмельницкий	- "Новатор"	3:1	Голы - В.Козеренко, М.Завальнюк, О.Чумак - А.Васютич.
08.05. "Говерла" Ужгород	- "Новатор"	0:0	
17.05. "Шахтер" Горловка	- "Новатор"	1:2	Голы - Вл.Шевлюк - Н.Силютин, Ф.Матюшевский.
01.06. "Новатор"	- "Фрунзенец" Сумы	0:0	
05.06. "Новатор"	- "Автомобилист" Житомир	1:0	Гол - Ф.Матюшевский.

Если прошлая ничья с сумским "Фрунзенцем" была закономерной, то ничья с "Автомобилистом" была бы расценена, как победа гостей. И нетерпеливые болельщики уже покидали стадион, когда за две минуты до финального свистка нападающий "Новатора" Федор Матюшевский все-таки забил победный гол. Этот гол был наградой футболистам за их красивую, содержательную игру. В течение всего матча они имели неоспоримое преимущество, но не использовали множество голевых моментов. Соперники не показали должного мастерства.

Но все-таки матч получился зрелищно интересным. Начало встречи прошло с игровым преимуществом хозяев поля. Они выглядели лучше соперников во всех линиях. Подключение в атаку защитника Сиверского придало остроту в игре. Первый тайм закончился с нулевым счетом. Нужно сказать, что футболисты "Новатора" очень редко били по воротам с дальних дистанций.

Вторая половина игры началась атаками хозяев поля. Они имели неоспоримое игровое и территориальное преимущество, но гола все не было. Имели выгодные моменты Дзиоба, Морозов, Васютич, и особенно Матюшевский. Последний сумел исправить свои ошибки, послав мяч на 88-й минуте в ворота "Автомобилиста". Правда при этом он получил травму, и команда доигрывала матч вдесятером.

Ну, а что же гости? "Автомобилист" - традиционно трудный соперник для ждановских команд. Гости хорошо подготовлены физически и неслучайно на протяжении нескольких сезонов команда находится в лидирующей группе. Тактика житомирских футболистов - ничья в гостях, победа дома. Вот и в этом матче они больше заботились о безопасности собственных ворот, но при случае опасно контратаковали. За всю игру у них получилось четыре - пять контратак, две из которых могли закончиться взятием ворот. В первом случае Кугайкевич, выйдя один на один с Тодором, попал во вратаря, а во втором - наш голкипер взял трудный мяч, пробитый с угла штрафной площадки Батютой. (С.Риманов, "ПР" от 8 июня)

09.06. "Новатор"	- СК Чернигов	2:2	Голы - А.Васютич, В.Дзиоба - В.Павлов, А.Варнавский.
16.06. СК Луцк	- "Новатор"	1:0	Гол - В.Дударенко.
20.06. "Локомотив" Винница	- "Новатор"	5:2	Голы - А.Веретинский -2, Е.Павлов -2, В.Дзюба - В.Дзиоба, А.Васютич.
23.06. "Авангард" Ровно	- "Новатор"	0:0	
01.07. "Новатор"	- "Звезда" Кировоград	0:1	Гол - А.Карпюк.
05.07. "Новатор"	- "Металлист" Харьков	2:1	Голы - А.Васютич, П.Холод - В.Лябик.

После обидного проигрыша кировоградской Звезде (это было первое поражение "Новатора" на своем поле) ждановские футболисты тщательно разобрали причину неудачи и хорошо настроились на игру с харьковским "Металлистом". Да иначе и нельзя было, ведь "Металлист" очень сильная команда: она в прошлом сезоне выступала в первой лиге, а сейчас находится на второй ступеньке в турнирной таблице. В прошедшем туре харьковчане убедительно переиграли горловский "Шахтер" (4: 1), который сейчас набирает свою форму.

Встреча с первых минут приобрела напряженный характер. Гости первыми добились успеха. На второй минуте матча Лябик, прорвавшись между двумя защитниками "Новатора", несильным, но точным ударом посылает мяч в ворота. Этот гол придал остроту поединку. Половина первого тайма прошла при полном преимуществе "Металлиста", но вот на 27-й минуте восстанавливается равновесие. Следует одна из атак "Новатора" по правому краю, мяч навешивается на вратарскую площадку, и Васютич головой забивает ответный гол. С этой минуты в действиях наших спортсменов появилась какая-то уверенность, и они начали все чаще и чаще тревожить оборону гостей. Большего соперники в первом тайме добиться не смогли и на перерыв ушли с ничейным результатом.

А во втором тайме игра резко изменилась. Как будто приобретя второе дыхание, футболисты "Новатора" предложили харьковчанам быстрый темп. Они всей командой штурмуют ворота "Металлиста". В начале тайма тренеры "Новатора", вместо получившего травму Сиверского, выпускают Холода, который сыграл очень удачно. На последних минутах встречи во время одной из последних атак именно он забил победный гол.

Что можно сказать о матче? В целом он прошел в острой спортивной борьбе. В первом тайме заметное игровое преимущество имели гости, во втором - хозяева. Харьковские футболисты показали себя с самой лучшей стороны. И "Новатор", пожалуй, тоже провел одну из лучших игр в сезоне. Но нехватка некоторых игроков (Минин и Мурашкин ушли из команды, а Матюшевский еще не залечил травму, полученную в матче с житомирским"Автомобилистом") поставила коллектив в трудное положение.

Несколько слов о капитане "Новатора". Александр Васютич очень хорошо провел встречу и заслужил самой высокой оценки. Во время матча его можно было видеть на всех участках поля. А вот Морозов и Гришин сыграли не в полную силу. (С.Риманов, "ПР" от 7 июля).

09.07. "Новатор"	- "Колос" Полтава	0:2	Голы - А.Кулиш -2.
23.07. "Новатор"	- СКА Одесса	1:1	Голы - В.Морозов - Л.Барановский.
26.07. "Новатор"	- "Кривбасс" Кр. Рог	1:1	Голы - А.Васютич - В.Захаров.
31.07. "Новатор"	- "Судостроитель" Николаев	1:1	Голы - В.Атаманюк - Е.Деревяга.
06.08. "Колос" Никополь	- "Новатор"	4:0	Голы - С.Чумак -2, П.Басов, В.Егорович.
10.08."Атлантика" Севастополь	- "Новатор"	5:2	Голы - Ш.Магомедов -2, Г.Березовский - 2, А.Солодовников - В.Дзиоба -2.
14.08. "Кристалл" Херсон	- "Новатор"	2:0	Голы - А.Черненко -2.
21.08. "Новатор"	- "Буковина" Черновцы	4:0	Голы - В.Атаманюк, А.Васютич, В.Морозов, А.Хализев.

В трудном положении оказался ждановский "Новатор". Команда потеряла много "незапланированных" очков и теперь находится в опасной зоне. Поэтому сейчас даже ничья не устраивает коллектив, и футболисты стремятся только к победе.

Свою лучшую игру в сезоне провела команда с черновицкой "Буковиной". И не важен результат матча. Главное, что футболисты очень ответственно отнеслись к встрече и провели ее на высоком игровом уровне.

Начало матча ничего не предвещало для соперников. На поле проходила равная борьба, лишь изредка футболисты обеих команд пытались организовать атаку на ворота. Но вот на 10-й минуте возникает первый острый момент у ворот "Буковины". Это защитник "Новатора" Токарев прошел по краю с мячом и отдал пас Морозову, но тот, находясь в штрафной площадке, не попал в ворота.

Спустя несколько минут мог отличиться Сиверский, но его удар головой по пустым воротам оказался неточным, и мяч прошел рядом со штангой. И вот с этих моментов игровое и территориальное преимущество перешло полностью к футболистам "Новатора". За десять минут до конца первого тайма счет стал 1:0 в пользу хозяев поля. Отличился Морозов, который обыграл двух защитников и, выйдя один на один с Прониным, послал мяч в ворота.

Того, что случилось во втором тайме, не ожидали ни хозяева поля, ни их соперники. Начало проходило опять-таки в равной борьбе, но, начиная с 15-й минуты и до конца матча, полное преимущество "Новатора". Это преимущество выразилось и в голах.

На 80-й минуте очень красивую комбинацию разыграли футболисты "Новатора", и Атаманюк забивает второй гол. Черновицкие футболисты до этого пытаясь спасти хотя бы ничью, поняли, что судьба встречи решена, и доигрывали матч. В то же время хозяева поля еще больше взвинтили темп и, в течение двух минут, забили два гола. Это сделали - на 85-й минуте Хализев и на 86-й - Васютич. Ну что ж, одержана очень нужная и важная победа.

Болельщики, собравшиеся на стадионе, соскучились по красивой игре своих любимцев. Ведь в течение полутора месяцев "Новатор" не побеждал соперников. И если команда оставшиеся игры дома проведет с таким же настроением и азартом, она может рассчитывать на хорошее место в турнирной таблице. А для этого нужно работать, работать и работать. (С.Риманов, "ПР" от 24 августа)

25.08. "Новатор" - "Волна" Хмельницкий 1:1 Голы - А.Васютич - К.Шульга.
28.08. "Новатор" - "Говерла" Ужгород 2:0 Голы - В.Морозов, Н.Силютин.

Матч прошел в хорошей спортивной борьбе, изобиловал острыми моментами у ворот соперников и закончился убедительной победой хозяев поля со счетом 2:0. Этот счет не полностью отражает соотношение сил на поле, и будь футболисты "Новатора" поточней, он мог бы быть большим, но начнем все по порядку.

Первый тайм прошел почти в равной борьбе, некоторое преимущество имели футболисты "Новатора", но никому из соперников так и не удалось открыть счет. Что можно сказать о первой половине игры? Начало тайма прошло во взаимных атаках. На первых минутах соперники обменялись острыми ударами, а потом все события разворачивались в середине поля. Ужгородские футболисты после поражения в Горловке были осторожны, действовали в основном на контратаках и не забывали о сохранности своих ворот. Но сделать им это не удалось, ибо во втором тайме вратарю гостей Страшненко дважды пришлось вынуть мяч из собственных ворот.

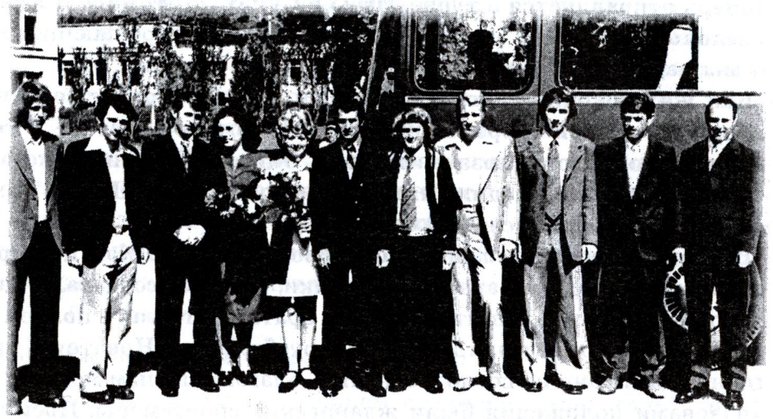

1976 г. 1 мая. Черновцы. Слева направо: В.Гармаш, В.Атаманюк, В.Шевчук, В.Дзиоба, Н.Саков, А.Тодор, А.Токарев, А.Д.Малакуцкий (старший тренер), А.А.Стрепетов (начальник команды).

Всю вторую половину встречи хозяевами положения были футболисты "Новатора". Они имели подавляющее преимущество над соперником, В начале второго тайма мог отличиться Силютин, который с линии вратарской площадки умудрился послать мяч выше ворот. Несколько минут спустя гол мог быть забит в ворота ужгородской "Говерлы". Это Дзиоба из пределов штрафной площадки (очень красиво, в падении через себя) нанес удар, но мяч пролетел над перекладиной. А на 60-й минуте ждановские футболисты все же открыли счет.

Они разыграли хорошую комбинацию: мяч получил Силютин, прошел с ним по краю, обыграл двух защитников и мимо бросившегося вратаря протолкнул мяч в ворота. Футболисты "Говерлы" начинают с центра, тут же теряют мяч. Им овладевают соперники, и уже по воротам бьет Васютич, но защитники выбивают мяч на угловой. Кстати, в этом матче футболисты "Новатора" подали десять угловых ударов на ворота "Говерлы". Но особенно запоминающийся момент произошел на 83-й минуте. Хозяева поля получили право на штрафной удар с 25 метров прямо против ворот. К мячу подошел Атаманюк и откинул его Дзиобе. Футболисты "Говерлы", думая, что последует удар по воротам, бросились к нашему нападающему, но тот откинул мяч Морозову, который без обработки сильнейшим ударом направил мяч в "девятку".

Отчаянный бросок вратаря не спас команду от гола. Последние минуты прошли также с большим игровым и территориальным преимуществом хозяев поля, и финальный свисток арбитра зафиксировал заслуженную победу "Новатора", который провел встречу в атакующем стиле. (С.Риманов, "ПР" 31 августа)

04.09. "Новатор" - "Шахтер" Горловка 2:0 Голы - А.Токарев, В.Атаманюк.

Перед игрой старший тренер горловского "Шахтера" Александр Афанасьевич Алпатов сказал: "Все в команде сейчас идет хорошо". Сезон горняки начали очень плохо. Команда, дебютирующая в чемпионате, фактически не имела старшего тренера. С приходом в коллектив А.А.Алпатова (в прошлом сезоне он возглавлял ждановский "Локомотив") команда нашла свою игру и сейчас представляет грозную силу для любого соперника. Это и показала очередная встреча между "Новатором" и "Шахтером". Как и ожидалось, гости провели матч с подъемом, не раз были близки к успеху, но спортивное счастье отвернулось от них.

Особенно хочется сказать много хороших слов о футболистах "Новатора", которые настроились на игру (а это главное в футболе) и провели ее в атакующем стиле. Закончив свои игры на родном стадионе, команда набрала 7 очков из 8 и теперь отправляется в турне. Игры в Сумах, Житомире и Киеве должны показать, насколько "Новатор" подготовился к последним, решающим матчам в чемпионате, и мы надеемся, что футболисты выступят успешно.

Как же проходила встреча? Первый тайм не принес соперникам успеха, хотя и прошел в острой спортивной борьбе. Некоторое игровое и территориальное преимущество было за хозяевами поля. Они имели больше моментов для взятия ворот, особенно в последние пятнадцать минут. Но "Шахтер" выстоял, и на перерыв команды ушли при счете 0:0.

Второй тайм начался штурмом ворот Рагозина. Как и в предыдущих матчах, в атаку стали подключаться защитники, которые создавали на флангах острые моменты. Все время защита гостей и вратарь играли с полной отдачей сил. Запомнился один момент, когда ошибка футболиста "Новатора" могла принести успех горнякам, но они не воспользовались благоприятным моментом. А остальное время хозяевами положения были ждановские спортсмены. Преимущество "Новатора" на 75-й и 80-й минутах выразилось и в голах. Первый мяч провел защитник Токарев после розыгрыша углового удара, а спустя пять минут отличился полузащитник Атаманюк. Он забил гол после отлично разыгранной комбинации.

Хорошо проведенной игрой хозяева поля порадовали болельщиков, которых, к сожалению, было очень мало. Но, главное они преподнесли подарок своему старшему тренеру Александру Дмитриевичу Малакуцкому, которому в этот день исполнилось 42 года. (С.Риманов)

18.09. "Фрунзенец" Сумы	- "Новатор"	0:0	
22.09. "Автомобилист"Житомир	- "Новатор"	4:1	Голы - В.Кащей, Е.Наумов, В.Устименко, Я.Кугайкевич - Г.Жига.
25.09. СКА Киев	- "Новатор"	3:0	Голы - В.Казаков -2, А.Довбий.
04.10. "Новатор"	- "Авангард" Ровно	1:2	Голы - В.Дзиоба - Г.Яковишин, Волков

И вновь болельщики, которых, к сожалению, приходит все меньше на стадион, ушли разочарованными. Команду в этом матче нельзя было узнать. Сплошные ошибки, ошибки, ошибки. А ведь футболисты должны были хорошо настроиться на игру, т.к. победа давала им право покинуть предпоследнее место в турнирной таблице и подняться на шесть ступенек. Но этого не произошло, и "Новатор" вновь проиграл. Проиграл сопернику и в скорости, и в технике, и в физической подготовке.

Несколько слов о матче. С первых и до последних минут инициатива принадлежала ровенским футболистам. Бесконечные ошибки хозяев поля позволили гостям провести встречу на высоком уровне и добиться важной победы.

В первом тайме футболисты «Авангарда» сумели забить единственный гол в ворота Скрыльникова. Это сделал Яковишин, который протолкнул мяч в сетку после розыгрыша углового.

После перерыва рисунок игры не изменился, и в середине тайма Волков из пределов штрафной площадки не сильным, но точным ударом забивает второй гол. Никто из игроков "Новатора" даже не пытался помешать ему произвести удар. А когда встреча подходила к концу и ничто не могло спасти команду от поражения, Дзиоба сократил разрыв в счете. (С.Риманов)

08.10. "Новатор" - СК Луцк 1:0 Гол - Н.Силютин.

Матч начался атаками наших спортсменов, которые всей командой штурмуют ворота Швойницкого. Были возможности у хозяев поля добиться успеха в первом тайме, но плохая обработка мяча и неточные передачи не позволили им этого сделать. После перерыва были сделаны соответствующие замены в командах. И нужно сказать, что игра получилась гораздо интересней. Если в первом тайме она была равной, то во втором полное преимущество "Новатора". Футболисты старались, и это старание принесло им успех. На 63-й минуте хозяева поля разыграли красивую комбинацию, во время которой мяч получил Дзиоба, прошел с ним к штрафной площадке и точно отдал пас набегавшему Силютину. Последний пробил очень сильно и точно - 1:0. После забитого гола футболисты "Новатора", поддерживаемые немногими болельщиками, усилили натиск на ворота соперников. Те, в свою очередь, отвечали редкими контратаками. Испортило матч недостойное поведение на поле спортсменов из Луцка, которым судья в течение матча три раза показывал желтые карточки. А в общем встреча получилась интересной, хотя и закончилась с минимальным преимуществом "Новатора". (С.Риманов)

11.10. "Новатор" - "Локомотив" Винница 1:1 Голы - А.Васютич - В.Дзюба.

Итак, сыгран последний матч на нашем стадионе "Азовсталь". Матч, который футболисты ждановского "Новатора" провели с большим подъемом. Нужно отдать должное спортсменам: на протяжении всего матча было неоспоримое преимущество хозяев поля, но взять у соперника желанные два очка ей не пришлось.

Встреча началась атаками "Новатора", футболисты которого уже на 11-й минуте открыли счет после красиво разыгранной комбинации. Нападающий хозяев поля Дзиоба, получив мяч, прошел с ним по центру поля и с дальней дистанции пробил по воротам. Молодой вратарь железнодорожников Кутман не удержал мяч, и подоспевший Васютич добил его в ворота. Забитый гол придал силы нашим футболистам. Они имели в первом тайме, по крайней мере, четыре голевых момента, но не использовали их. Отличную возможность упустил Дзиоба, который перехватил мяч, отданный защитником "Локомотива" своему вратарю. Затем могли отличиться Атаманюк, Морозов и снова Дзиоба, но мяч упорно не влетал в ворота "Локомотива".

После перерыва гости активизировались и провели на ворота "Новатора" несколько опасных атак, но отлично сыграл вратарь Скрыльников. И все же футболисты «Новатора» могли и во втором тайме поразить ворота соперника. А на 88-й минуте наступила неожиданная развязка. Во время атаки винницких футболистов боковой судья не увидел офсайда, в котором находились два игрока "Локомотива". Мяч получил Дзюба и вкатил его в ворота.

Судья в поле обязан был не засчитать гола, но все же показал на центр. Так драматически для футболистов "Новатора" закончился этот матч. После игры просмотровая комиссия справедливо поставила судейской бригаде плохую оценку. Но оценка оценкой, а "Новатор" недосчитался в своем активе важного очка. (С.Риманов).

18.10. "Звезда" Кировоград - "Новатор" 0:1 Гол - В.Дзиоба.
22.10. "Металлист" Харьков - "Новатор" 2:1 Голы - Ю.Цымбалюк, А.Лысенко - А.Васютич.
26.10. "Колос" Полтава - "Новатор" 1:1 Голы - В.Чепижный - А.Васютич.

Вратари: Скрыльников Л. - 22, Тодор А. - 22.

Защитники: Саков Н. - 36, Жига Г. - 37 (1), Хализев А. - 33 (1), Токарев А. - 29 (2), Холод П. - 29 (1), Сиверский Вл. - 26, Гармаш В. - 13, Минин А. - 14, Гришин А. - 8, Васильев А. - 2.

Полузащитники: Морозов В. - 34 (6), Атаманюк В. - 19 (4), Моисеев Ю. - 18, Мурашкин Н. - 11, Гурин В. - 11, Дудинский Г. - 11.

Нападающие: Васютич А. - 38 (8), Силютин Н. - 35 (3), Дзиоба В. - 27 (6), Матюшевский Ф. - 12 (4), Бондарев С. - 1, Гришанов В. - 1, Розенбаум С. - 2.

Начальник команды - Стрепетов Анатолий Александрович.

Старший тренер - Малакуцкий Александр Дмитриевич.

Сезон 1977 года

Для успешной подготовки к новому сезону и хорошего выступления руководству команды было предложено доукомплектовать команду талантливой молодежью: администрации и заводскому комитету профсоюзов объединения "Ждановтяжмаш" - своевременно провести ремонт стадиона и подготовить тренировочную базу, обеспечив ее необходимым инвентарем и оборудованием и т.д.

Первые матчи обновленный "Новатор" провел ровно, продемонстрировав острый, атакующий футбол. Были побеждены "Днепр", "Звезда", "Фрунзенец", "Десна". Но потом наступил спад в игре. Последовали неудачи на выезде от слабых противников:"Авангарда", "Торпедо", а затем и недостача очков в родных стенах. Поражения от армейцев Львова и Одессы, ничьи с "Говерлой" и "Судостроителем" вселяли бсспокойство за судьбу команды. И как бы предвидя это, финиш первого круга "Новатор" провел с подъемом. Выигрыш в Дрокии у местной "Сперанцы", боевая ничья с армейцами Киева, крупная победа над "Кристаллом" дали возможность ждановским футболистам занять место в середине таблицы.

Итоговая турнирная таблица первенства СССР

1 "СКА" Одесса	31	6	7	85-31	68
2 "СКА" Киев	26	11	7	63-32	63
3 "Колос" Никополь	25	12	7	72-35	62
4 "Металлист" Харьков	22	16	6	59-24	60
5 "Звезда" Кировоград	21	15	8	52-27	57
6 "Говерла" Ужгород	20	15	9	51-32	55
7 "Кристалл" Херсон	20	12	12	54-40	52
8 "Спартак" Житомир	18	14	12	51-34	50
9 "Буковина" Черновцы	19	11	14	46-29	49
10 "СКА" Львов	16	16	12	61-43	48
11 "Судостроитель" Николаев	16	13	15	55-52	45
12 "Новатор" Жданов	17	10	17	53-57	44
13 "Атлантика" Севастополь	15	11	18	49-46	41
14 "Десна" Чернигов	11	16	17	34-42	38
15 "Локомотив" Винница	14	8	22	47-70	36
16 "Волна" Хмельницкий	10	15	19	33-50	35
17 "Фрунзенец" Сумы	13	7	24	35-56	33
18 "Сперанца" Дрокия (Молдова)	12	9	23	43-73	33
19 "Торпедо" Луцк	12	8	24	35-70	32
20 "Авангард" Ровно	8	14	22	31-64	30
21 "Колос" Полтава	10	8	26	36-64	28
22 "Шахтер" Горловка	9	9	26	32-63	27
23 "Днепр" Черкассы	8	10	26	26-69	26

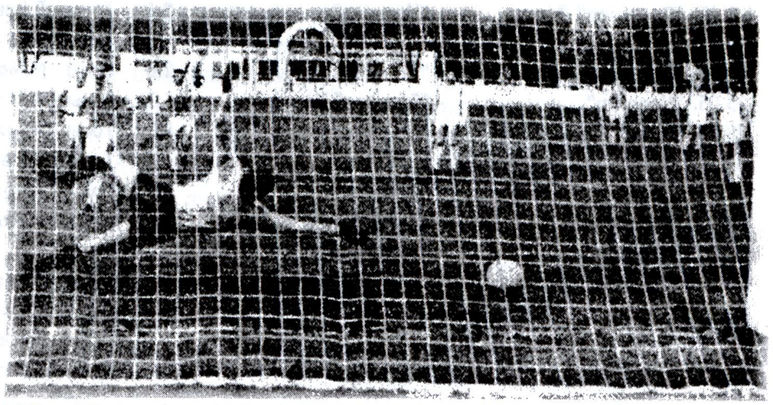

1977 г. А.Васютич с пенальти не промахнулся. Матч «Новатор» – «Днепр» (Черкассы).

Защитная линия команды выглядела не совсем надежной. Игроки, подключаясь в атаку, не всегда успевали вовремя вернуться на свои места. Что касается полузащитников, то здесь дело обстояло лучше. Они удачно действовали на своих местах, нередко помогали защитникам и сами создавали ситуации, угрожающие воротам противника. К нападающим тоже не было особых претензий. Ветераны команды блеснули своим мастерством. И вместе с тем эти игроки не всегда использовали выгодные моменты для взятия ворот, но они делали все, что могли, для общего успеха.

В этом сезоне "Новатор" забил в ворота соперников 53 гола. Лучшими бомбардирами команды стали В.Дзиоба и Ф.Матюшевский, забившие по 13 голов.

В целом, этот сезон "Новатор" провел неплохо. У команды появился костяк из преданных клубу людей. Несмотря на провалы 0:4 в Житомире и 2:6 во Львове, команда на выезде провела и несколько хороших игр.

В коллективе появилась группа перспективных молодых футболистов: В.Лободенко, Е.Соломащенко и М.Рура, которые в дальнейшем станут любимцами болельщиков.

03.04. "Колос" Никополь - "Новатор" 1:0 Гол - Е.Усенко.
07.04. "Новатор" - "Днепр" Черкассы 2:0 Голы - А.Васютич -2.

Первые минуты матча прошли при игровом и территориальном преимуществе "Новатора", и уже на 10-й минуте за снос Дзиобы в штрафной площадке, "Днепр" наказывается одиннадцатиметровым ударом. Васютич четко реализует пенальти. После забитого гола игроки "Днепра" заметно оживились, но оборона хозяев поля и вратарь Скрыльников действуют без ошибок. На 27-й минуте следует очередная атака на ворота "Днепра", и защитник гостей Ницак играет рукой в своей штрафной площадке. Пенальти. Дуэль Васютича и Ионова выигрывает полузащитник. Счет 2:0 не изменился до конца первого тайма.

После перерыва футболисты "Новатора" попытались закрепить успех, создали немало голевых моментов. По воротам "Днепра" опасно били Атаманюк, Сиверский, Дзиоба, но гола все не было. (С.Риманов, "ПР" от 8 апреля).

12.04. "Новатор" - "Звезда" Кировоград 2:1 Голы - В.Гамидов, В.Атаманюк - В.Новаковский.
21.04. "Металлист" Харьков - "Новатор" 2:0 Голы - Ю.Цымбалюк, В.Шаленко.
25.04. "Новатор" - "Колос" Полтава 0:0
29.04. "Волна" Хмельницкий - "Новатор" 1:1 Голы - В.Сапешко - В.Дзиоба.
02.05. "Локомотив" Винница - "Новатор" 2:1 Голы - А.Шидловский, В.Корчевный А.Токарев.
07.05. "Новатор" - "Фрунзенец" Сумы 2:1 Голы - А.Васютич, Ф.Матюшевский - И.Терновый.
11.05. "Новатор" - "Десна" Чернигов 1:0 Гол - В.Дзиоба.

16.05. "Авангард" Ровно	- "Новатор"	2:1	Голы - В.Виноградов, Г.Яковишин - В.Дзиоба.
20.05. "Торпедо" Луцк	- "Новатор"	2:0	Голы - М.Маркевич, Н.Бачиашвили.
25.05. "Новатор"	- "Говерла" Ужгород	1:1	Голы - Ф.Матюшевский - К.Лобанов.
29.05. "Новатор"	- СКА Львов	0:2	Голы - А.Тиханович, С.Шмундяк.
03.06. "Буковина" Черновцы	- "Новатор"	1:0	Гол - Р.Угренчук.
07.06. "Сперанца" Дрокия	- "Новатор"	0:1	Гол - А.Мартышов.
12.06. "Новатор"	- СКА Одесса	0:2	Голы - И.Буланкин, А.Дорошенко.
16.06. "Новатор"	- "Судостроитель" Николаев	0:0	
21.06. "Спартак" Житомир	- "Новатор"	4:0	Голы - А.Чернявский -2, Е.Наумов -2.
25.06. СКА Киев	- "Новатор"	2:2	Голы - Н.Пинчук, В.Григорьев - В.Гамидов, Ф.Матюшевский.
30.06. "Новатор"	- "Кристалл" Херсон	3:0	Голы - В.Атаманюк -2, А.Токарев.

Команды занимали в турнирной таблице далеко не одинаковые места: "Новатор" с пятнадцатью очками был на семнадцатом месте, а "Кристалл", имея в своем активе на 10 очков больше, замыкал сильнейшую четверку. И если для херсонских футболистов эта встреча по существу ничего не решала, то для нашей команды каждое добытое очко на финише первого круга играло решающую роль. Вот почему "Новатор" поставил перед собой цель: только атака.

По свистку запорожского арбитра начался матч. Хозяева поля сразу устремились вперед и создали опасный момент у ворот соперника. Но и гости не остались в долгу: во время очередной контратаки опасно бил по воротам "Новатора" Веремеев.

Обменявшись голевыми ситуациями, соперники перевели игру в спокойное русло. Но вот в середине первого тайма следует атака на ворота "Кристалла", и Матюшевскнй забивает гол ... из положения "вне игры". С этой минуты инициатива постепенно переходит к нашим спортсменам, которые создали несколько голевых моментов. Дважды мог добиться успеха Матюшевский и один раз сильно пробил в руки вратарю Васютич. На перерыв команды ушли, так и не открыв счета.

Второй тайм прошел с полным игровым и территориальным преимуществом "Новатора". Уже на 47-й минуте подключившийся в атаку защитник Токарев забил гол, использовав хорошую передачу Силютина. Два других гола забил полузащитник Атаманюк. Сначала он метров с двадцати пробил в правый от вратаря угол ворот, и Новиков был бессилен. А через 12 минут во время очередной атаки, находясь на месте центрального нападающего, сильнейшим ударом он забил свой второй гол. Херсонские футболисты не смирились с поражением и до последней минуты вели борьбу. Но ждановцы умело отражали все атаки соперника и довели матч до убедительной победы. (С.Риманов, "ПР" от 3 июля).

1977 г. В этом сезоне атаки «Новатора» были острыми для любого соперника.

04.07. "Новатор"	- "Атлантика" Севастополь	1:0	Гол - Ф.Матюшевский.
08.07. "Новатор"	- "Шахтер" Горловка	1:0	Гол - А.Мартышов.

Этот матч запомнился болельщикам тем, что большую часть игрового времени футболисты провели под непрекращающимся проливным дождем. Первые 15-ть минут, под иссиня-черным небом, готовящимся опрокинуть на головы потоки летнего ливня, прошли при преимуществе хозяев и в одной из атак Мартышов открыл счет. Затем небо "прохудилось" и за считанные минуты поле стадиона "Водник" превратилось в площадку для водного поло. Судья и инспектор игры не взяли на себя смелость отменить матч и борьба на поле, в оставшиеся 75 минут, скорее напоминала выступление клоунов из "цирка на воде". Мяч просто плавал по поверхности поля, а падавшие игроки, почти полностью скрывались под водой. Примечательно, что никто из малочисленных, но самых преданных команде болельщиков, пришедших на матч, не покинул стадиона, хотя спрятаться от ливня им было негде.

17.07. "Новатор"	- "Колос" Никополь	2:2	Голы - В.Атаманюк, В.Дзиоба - С.Бритченко, В.Зеленский.
21.07. "Днепр" Черкассы	- "Новатор"	3:2	Голы - В.Родионов -2, С.Галецкий - В.Дзиоба, А.Васютич.
26.07. "Звезда" Кировоград	- "Новатор"	2:0	Голы - В.Новаковский -2.
04.08. "Новатор"	- "Металлист" Харьков	2:2	Голы - В.Дзиоба, А.Васютич - С.Берников, В.Линке.
07.08. "Колос" Полтава	- "Новатор"	2:1	Голы - А.Кулиш, Ю.Сапухин - В.Дзиоба.
12.08. "Новатор"	- "Волна" Хмельницкий	4:0	Голы - Ф.Матюшевский -2, В.Дзиоба, А.Мартышов.

Футболисты "Новатора" провели матч с хмельницкой "Волной" очень собранно, старательно и заслуженно победили. Об этом свидетельствует тот факт, что хозяева поля с первой и до последней минуты имели неоспоримое преимущество.

Едва начался матч, как возник опасный момент у ворот Синдеева: после подачи углового по цели пробил головой Дзиоба, но мяч прошел мимо. На 15-й минуте был открыт счет. Подключившийся в атаку защитник Токарев навесил мяч на штрафную площадку гостей. В высоком прыжке его принял головой Дзиоба и переадресовал Матюшевскому, который также головой послал мяч в сетку. Через несколько минут хорошую возможность забить гол имел Дзиоба, он в падении через себя красиво пробил в верхний угол ворот, но вратарь успел среагировать на удар.

Атаки "Новатора" становятся все настойчивее, и это приносит команде новый успех. Во время одной из них мяч получил Дзиоба и, пройдя по месту левого крайнего, пробил сильно в дальний от вратаря угол ворот, и мяч оказался в сетке.

После перерыва рисунок игры не изменился: опять штурмуют футболисты "Новатора", опять защищаются футболисты "Волны". И, что характерно, у гостей не было желания даже "размочить" сухой счет, до того вяло и без огонька действовали футболисты. Зато хозяева поля шансов не упускали. Сначала Мартышов неожиданно пробил по воротам, и вратарь, закрытый защитниками, пропустил третий гол. Затем последовала красивая очередная атака наших спортсменов. Силютин на большой скорости мастерски обошел защитника "Волны" и дал точный пас Матюшевскому, который успешно поставил точку в матче. (С.Риманов, "ПР" от 14 августа).

16.08. "Новатор"	- "Локомотив" Винница	2:1	Голы - А.Васютич, В.Дзиоба - Г.Манченко.
22.08. "Фрунзенец" Сумы	- "Новатор"	0:1	Гол - Ф.Матюшевский.
25.08. "Десна" Чернигов	- "Новатор"	1:0	Гол - К.Шульга.

31.08. "Новатор" - "Авангард" Ровно 2:0 Голы - Ф.Матюшевский, А.Васютич.

Гости занимали последнюю строчку в турнирной таблице, естественно, они стремились только к победе. В первом тайме, проходившем при некотором территориальном преимуществе наших футболистов, счет не был открыт, хотя возможности для этого были. Футболисты "Авангарда" действовали дружно, организованно, умело защищаясь и не позволили хозяевам поля добиться успеха.

После перерыва игровая картина на поле резко изменилась. Весь тайм футболисты "Новатора" провели в атакующем стиле и все-таки сломили сопротивление соперника. Беспрерывные атаки наших спортсменов принесли успех. На 57-й минуте последовала атака на ворота Вакуленко, мяч получил Матюшевский и пробил по воротам. Вратарь не удержал мяч, и Васютич добил его в сетку. Через десять минут хозяева поля добиваются нового успеха. Подключившийся в атаку Токарев навесил мяч на штрафную площадку, и Матюшевский забил второй гол в ворота "Авангарда". Затем он же хорошо обыграл двух защитников, вышел один на один с вратарем, но Ползунов, спасая отчаянное положение, с трудом выбил мяч на угловой. В конце встречи, после очередной комбинации, мяч в третий раз побывал в воротах гостей. Атаманюк поразил цель, но судья, хорошо проведший встречу, зафиксировал положение "вне игры". Было еще очень много моментов для взятия ворот, но счет не изменился.

В ровенском "Авангарде" можно выделить Борецгого, который создал несколько опасных моментов, и только самоотверженная игра Скрыльникова сохранила ворота в неприкосновенности, В "Новаторе" все игроки действовали дружно и заслужили похвалы. Вот уже который раз тренеры приезжих команд, судьи, да и сами футболисты жалуются на плохое поле. Действительно, поле стадиона "Локомотив" далеко не в лучшем состоянии. Много постарались работники Ждановского отделения Донецкой железной дороги для того, чтобы сделать стадион. В короткий срок это им в какой-то мере удалось, но футбольное поле продолжает оставаться тяжелым для игры, и виной этому - частые дожди. Естественно, на нем нельзя показать ни мастерства, ни красивой игры. (С.Риманов, "ПР" от 2 сентября).

1977 г. Мяч в воротах. В.Гамидов радостно вскинул руки.

04.09. "Новатор"	**- "Торпедо" Луцк**	**1:0**	**Гол - Ф.Матюшевский.**
09.09."Говерла" Ужгород	**- "Новатор"**	**3:1**	**Голы - Ф.Розгони -2, В.Щербей - В.Дзиоба.**
13.09. СКА Львов	**- "Новатор"**	**6:2**	**Голы - С.Юрчишин -2, В.Дударенко, И.Гамалий, Ю.Бардаков, С.Шмундяк - А.Васютич, В.Атаманюк.**

20.09. "Новатор" - "Буковина" Черновцы 1:1 Голы - В.Дзиоба - Е.Михалюк.

Стрелка секундомера едва прошла семь оборотов, а хозяева поля уже начали игру с центра. Во время атаки на ворота Скрыльникова кто-то из нападающих "Буковины" сделал прострел вдоль вратарской площадки. Первым к мячу успел Михалюк и протолкнул его в сетку.

Такое начало несколько обескуражило наших футболистов. Они отдали инициативу сопернику и в течение пятнадцати-двадцати минут оборонялись. Но затем игра выровнялась, и хозяева поля провели несколько опасных атак.

Запомнились удары Дзиобы, который головой пробил в верхний угол и мяч пролетел рядом со штангой, и Атаманюка, сильнейшим ударом пославшего мяч в "девятку". Вратарь парировал этот удар. Первый тайм закончился с минимальным преимуществом "Буковины".

Вторая половина игры прошла при игровом и территориальном преимуществе "Новатора". Игроки, команды беспрерывно штурмовали ворота гостей, но нужно отдать должное защите и вратарю Никитину, которые с честью выдерживали натиск. И все же ценой больших усилий футболисты "Новатора" сравняли счет. Произошло это за четыре минуты до конца матча. Последовала атака на ворота "Буковины", мяч в штрафной площадке принял Васютич (лучший игрок в нашей команде) и головой в падении пробил по воротам. Защитники отбили мяч, и Александр, лежа на поле, повторным ударом направил его в ворота. На пути мяча оказался Дзиоба, который и переправил его в сетку.

Матч прошел в жесткой борьбе. Часто игроки грубо обходились с соперником, но судья ограничивался лишь замечаниями и только во втором чайме он показал желтые карточки Самуляку и Мавродию. (С.Риманов, "ПР" от 23 сентября).

23.09. "Новатор" - "Сперанца" Дрокия 5:1 Голы - Ф.Матюшевский -2, А.Мартышов, В.Атаманюк, В.Дзиоба - Н.Андреев.

А начался матч очень неожиданно. Уже на 5-й минуте счет был 2:0 в пользу "Новатора". Первые же атаки принесли успех нашей команде. На 3-й минуте гол забил Дзиоба, послав мяч в верхний угол ворот после красиво разыгранной комбинации, а спустя две минуты отличился Матюшевский. Между этими игровыми эпизодами был опасный момент у наших ворот, когда Карас сильно пробил с близкой дистанции, но хорошо сыграл Скрыльников, отбив мяч на угловой. Добившись успеха, футболисты "Новатора" не снизили активности, продолжая атаковать ворота Чеботаря, но гости выдержали натиск и не позволили хозяевам поля увеличить счет.

После перерыва наши спортсмены продолжали штурмовать ворота "Сперанцы". В атаку шли даже защитники. До 75-й минуты счет оставался неизменным, но вот последовала очередная красивая комбинация, и Атаманюк забивает третий гол.

ФУТБОЛЬ ГАМИДОВ ВАЛЕРИЙ ГРИГОРЬЕВИЧ (1953) - нападающий

Начал играть в юношеской команде Керчи. В 1977-79,84-88гг - "Новатор" Мариуполь (338 игр, 54 гола), в 1980-83гг - "Металлург" Днепродзержинск (игр, 17 голов).

Был любимцем трибун, умным, техничным и быстрым форвардом. Боролся за каждый мяч. Хорошо пробивал штрафные удары. Болельщики любовно его называли "Маня".

Проходит четыре минуты, и Мартышов увеличивает счет. Молдавские футболисты устали, а у хозяев появилось как бы второе дыхание, и на 84-й минуте с подачи Гамидова Матюшевский пятый раз заставляет гостей начинать игру с центра поля. Тут же следует атака "Сперанцы" и Андреев сокращает разрыв. Большего соперники добиться не смогли. (С.Риманов, "ПР" от 25 сентября).

29.09. СКА Одесса	- "Новатор"	3:1	Голы - А.Муха -2, В.Малый - Ф.Матюшевский.
03.10. "Судостроитель" Николаев	- "Новатор"	2:3	Голы - А,Барков, Ю.Бойко - Ф.Матюшевский, В.Атаманюк, В.Дзиоба.
09.10. "Новатор"	- "Спартак" Житомир	1:1	Голы - В.Атаманюк - В.Шельменко.
13.10. "Новатор"	- СКА Киев	1:0	Гол - В.Атаманюк.
18.10. "Кристалл" Херсон	- "Новатор"	1:1	Голы - Черкасов - А.Васютич.
23.10. "Атлантика" Севастополь	- "Новатор"	0:1	Гол - В.Атаманюк.
27.10. "Шахтер" Горловка	- "Новатор"	1:0	Гол - В.Черных.

Вратари: Скрыльников Л. - 41, Скоб Вл. - 4, Тодор Анат. - 1.

Защитники: Гармаш Вл. - 42, Токарев А. - 42 (2), Минин Ал. - 39, Сиверский Вл. - 29, Силютин Н. - 29, Соломащенко Е. - 7, Мавродий А. - 6, Мещеряков С. - 4, Никандров С. - 3, Холод Пав. 1.

Полузащитники: Мартышов А. - 44 (4), Гамидов В. - 36 (2), Лободенко В. - 35, Бидах Ген. - 13, Рура М. - 9, Саков Н. - 2, Скидков С. -1.

Нападающие - Атаманюк А. - 43 (10), Васютич А. - 42 (9), Дзиоба Вал. - 40 (13), Матюшевский Ф. - 39 (13), Агарков С. - 2, Зинченко С. - 2.

Старший тренер - Малакуцкий Александр Дмитриевич.

Начальник команды - Стрепетов Анатолий Александрович.

Тренер - Емельянов Геннадий Григорьевич.

Сезон 1978 год

В команде произошли такие изменения в составе: Скрыльников уехал в Хабаровск, Атаманюк в Запорожье. Закончили свои выступления за "Новатор" Минин и Матюшевский. В команде появились В.Дьяченко, С.Калиниченко, В.Булгаков, Е.Томилин, В.Утченко, В.Павленко и другие. И если нападающие сыграли на прошлогоднем уровне, то линия защиты ухитрилась пропустить 70 мячей, а Токарев, забив три мяча в свои ворота, вообще установил рекорд Мариуполя по автоголам. "Новатор" в конце сезона с легкостью проигрывал матчи с крупным счетом, особенно огорошило сообщение из Николаева - 0:8. Рекорд за все годы выступлений в чемпионате страны, но, к сожалению, печальный.

Итоговая турнирная таблица первенства СССР

1 "Металлист" Харьков	29	12	3	66-20	70
2 "Колос" Никополь	26	10	8	59-32	62
3 "СКА" Киев	23	14	7	71-29	60
4 "Кривбасс" Кривой Рог	24	11	9	63-29	59
5 "Буковина" Черновцы	23	11	10	55-25	57
6 "Кристалл" Херсон	20	14	10	46-28	54
7 "Звезда" Кировоград	17	15	12	42-33	49
8 "Авангард" Ровно	19	9	16	55-39	47
9 "СКА" Львов	16	14	14	52-43	46
10 "Спартак" Житомир	19	7	18	50-40	45
11 "Десна" Чернигов	16	13	15	37-33	45
12 "Локомотив" Винница	14	16	14	30-31	44
13 "Говерла" Ужгород	15	10	19	44-53	40
14 "Атлантика" Севастополь	13	13	16	49-54	39
15 "Судостроитель" Николаев	11	16	17	38-46	38
16 "Колос" Полтава	14	9	21	40-53	37
17 "Новатор" Жданов	12	12	20	53-70	36
18 "Днепр" Черкассы	11	12	21	29-53	34
19 "Подолье" Хмельницкий	12	9	23	28-56	33
20 "Фрунзенец" Сумы	10	13	21	39-59	33
21 "Торпедо" Луцк	13	6	26	32-72	32
22 "Шахтер" Горловка	13	5	26	23-63	31
23 "Старт" Тирасполь (Молдова)	6	9	29	22-66	21

02.04. "Звезда" Кировоград	- "Новатор"	2:0	Голы - С.Выбиванцев, Б.Мороз.
06.04. "Днепр" Черкассы	- "Новатор"	0:0	
11.04. "Новатор"	- "Кривбасс" Кр. Рог	0:2	Голы - В.Дмитренко, В.Морозов.
15.04. "Новатор"	- "Колос" Никополь	0:0	
20.04. "Металлист" Харьков	- "Новатор"	3:1	Голы - Н.Бачиашвили, С.Бердников, Г.Лихачев - В.Лободенко.
23.04. "Колос" Полтава	- "Новатор"	3:2	Голы - М.Жадан, В.Войтенко, А.Кулиш - А.Пожидаев, В.Дзиоба.
29.04. "Шахтер" Горловка	- "Новатор"	2:4	Голы - Вл.Шевлюк, В.Старков - В.Гамидов -2, В.Дзиоба -2.

29-го апреля на горловском стадионе хозяева поля - команда "Шахтер" - принимала ждановский "Новатор". Игра проходила живо, интересно. Уже в первом тайме В.Гамидов с одинадцатиметрового удара выводит "Новатор" вперед. После перырыва горняки сравнивают счет, но тут же следуют атаки наших футболистов и В.Дзиоба дважды добивается успеха. Хозяева поля отвечают голом в ворота "Новатора". Точку в этом матче поставил В.Гамидов, когда реализовал пенальти за грубую игру в штрафной площадке против В.Дзиобы. "Новатор" победил - 4:2. С.Риманов ("ПР" от 1.05).

04.05. "Новатор"	- "Десна" Чернигов	1:2	Голы - В.Булгаков - И.Теннак, В.Чабайдак.
07.05. "Новатор"	- "Фрунзенец" Сумы	3:1	Голы - А.Пожидаев -2, В.Дзиоба - Г.Лазарко.

На матч с сумским "Фрунзенцем" футболисты "Новатора" вышли в хорошем настроении. Досадный проигрыш "Десне" не вывел из равновесия игроков и они провели встречу очень удачно. И если бы хозяева поля были поточней в передачах мяча и в ударах по воротам, счет мог быть гораздо большим.

Стрелка секундомера не успела сделать двух оборотов, как "Новатор" открыл счет. Случилось это после того, как наши футболисты получили право на угловой удар. Силютин хорошо выполнил его. И лучший бомбардир команды Дзиоба послал мяч в ворота соперника. Атака "Новатора" продолжалась и вскоре Пожидаев с подачи Булгакова удваивает счет. Такое начало несколько успокоило наших спортсменов и они начали ошибаться. На какое-то время инициативой завладели футболисты "Фрунзенца". Особенно остро атаковали ворота Скоба Мирза и Чепижный. Запомнился острый момент в конце первого тайма, когда Чепижный вышел один на один с нашим вратарем и только неточный удар спас "Новатор" от неприятностей.

После перерыва гости всей командой штурмуют ворота "Новатора" и это приносит им успех. В одной из атак Лазарко сокращает разрыв в счете. Большего футболисты "Фрунзенца" добиться не смогли, зато нашим спортсменам удалось забить третий гол. Это сделал Пожидаев. С.Риманов ("ПР" от 12.05).

13.05. "Кристалл" Херсон	- "Новатор"	3:0	Голы - В.Старцев -2, А.Сапельняк.
17.05. "Атлантика" Севастополь	- "Новатор"	2:1	Голы - В.Петров, В,Мартыненко - В.Дзиоба.
22.05. "Новатор"	- "Судостроитель" Николаев	0:1	Гол - И.Шопа.
26.05. "Новатор"	- "Старт" Тирасполь	5:2	Голы - В.Дзиоба -2, В.Гамидов -2, А.Ковтанюк - А.Метелев, М.Гурфинкель.

Мало кто мог предположить, что эта встреча закончится победой "Новатора" с крупным счетом. В начале игры хозяева поля не проявили никаких бойцовских качеств. Они отдали инициативу молдавским футболистам, которые умело воспользовались этим.

1978 г. В атаке (слева) А.Васютич.

Уже на второй минуте по воротам "Новатора" опасно пробил Белый, но мяч рядом со штрафной ушел за пределы поля. А в середине первого тайма во время одной из контратак был забит первый гол в ворота наших футболистов. Сделал это полузащитник "Старта" Метелев. После забитого гола игроки "Новатора" поняли, что с аутсайдером шутить нельзя и стали штурмовать ворота молдавских спортсменов. Атаки наших футболистов велись в основном по правому краю, поочередно подключались в наступление то Калиниченко, то Гамидов, но их передачи в штрафную площадку не могли использовать партнеры. Очень полезно в этой встрече действовал Силютин, которого можно было видеть на всех участках поля. Опасно били по воротам Дзиоба и Дьяченко, но хорошо играли защитники и вратарь гостей.

После перерыва картина на поле резко изменилась. Наши футболисты по-настоящему начали штурмовать ворота "Старта" и , забегая вперед, скажем, что по окончании матча молдавские спортсмены выглядели очень уставшими. На 60-й минуте Дзиоба в единоборстве с вратарем гостей сравнивает счет. Следующие два гола были забиты в аналогичных ситуациях. Булгаков, который активно провел второй тайм, навешивал мяч на вратарскую площадку. Здесь его принимал Дзиоба и переправлял Гамидову, который и завершал атаки. Четвертый гол забил Ковтанюк. А до этого вратарю "Новатора" пришлось еще раз достать мяч из сетки собственных ворот: нападающий "Старта" Гурфинкель сократил счет. До конца матча атаковали хозяева поля и были вознаграждены за это. Дзиоба обыграл двух защитников соперника и забил победный пятый гол. С.Риманов ("ПР" от 28.05).

31.05. "Локомотив" Винница	- "Новатор"	0:1	Гол - В.Булгаков.
09.06. СКА Киев	- "Новатор"	3:3	Голы - А.Токарев - в свои ворота, М.Паламарчук, С.Простимкин - В.Булгаков, А.Васютич, В.Дьяченко.
13.06. "Спартак" Житомир	- "Новатор"	3:1	Голы - Е.Наумов, Я.Яцышин, В.Кушков - А.Васютич.
18.06. "Новатор"	- "Торпедо" Луцк	3:0	Голы - В.Булгаков, С.Калиниченко, В.Гамидов.

Нужно сказать, что острой борьбы не получилось. На протяжении всей встречи неоспоримое преимущество имели хозяева поля. Они выглядели очень активными и по праву добились убедительной победы. Первый тайм прошел в непрерывных атаках футболистов "Новатора". Они много раз били по воротам "Торпедо", подали около десятка угловых, но лишь один раз добились успеха. На 30-й минуте, после очередной красивой комбинации, Владимир Булгаков открыл счет.

После перерыва картина на футбольном поле не изменилась. Опять атаковали футболисты "Новатора", опять защищались футболисты "Торпедо". На 48-й минуте молодой игрок ждановцев Сергей Калиниченко заставил вратаря "Торпедо" Юрия Тимофеева второй раз достать мяч из сетки ворот. А спустя некоторого времени последовала комбинация Васютич - Токарев - Гамидов. И Гамидов забил третий гол в ворота гостей. Это был 25-й гол, забитый футболистами "Новатора" в нынешнем чемпионате. С.Риманов ("ПР" от 20.06)

22.06. "Новатор"	- "Авангард" Ровно	2:1	Голы - В.Дзиоба, С.Калиниченко - И.Семенка.
27.06. "Подолье" Хмельницкий	- "Новатор"	1:0	Гол - М.Завальнюк.
30.06. "Буковина" Черновцы	- "Новатор"	1:0	Гол - В.Сальков.
06.07. "Новатор"	- "Говерла" Ужгород	0:1	Гол - К.Лобанов.
10.07. "Новатор"	- СКА Львов	4:0	Голы - В.Дзиоба -2, В.Дьяченко, В.Булгаков.

Уже на второй минуте матча счет мог открыть Дзиоба, но мяч после его удара прошел рядом со штангой. Спустя три минуты футболисты "Новатора" добились первого успеха. После подачи углового мяч в высоком прыжке принял Дьяченко и головой направил его в ворота. Вскоре наши спортсмены получили право на штрафной удар. Лободенко посылает мяч во вратарскую площадку и лучший бомбардир "Новатора" Дзиоба удваивает счет. Нужно сказать, что в этом матче ждановские футболисты постоянно перемещались по полю и ставили армейцев в затруднительное положение. Атаки "Новатора" шли, как правило, через фланги, где хорошо играли Булгаков и Гамидов.

Прошло пятнадцать минут второго тайма и счет стал 3:0 в пользу "Новатора". Это Булгаков заставил заставил вратаря армейцев достать мяч из сетки ворот. На какое-то время львовские футболисты перехватывают инициативу, пытаются спасти игру, но без результата. Зато хозяева поля за четыре минуты до конца игры забили еще один гол. И сделал это после сольного прохода Дзиоба. Р.Сергеев ("ПР" от 12.07).

18.07. "Новатор"	- "Звезда" Кировоград	1:1	Голы - В.Дзиоба - Н.Журавлев.
22.07. "Новатор"	- "Днепр" Черкассы	1:0	Гол - В.Гамидов.
27.07. "Колос" Никополь	- "Новатор"	3:2	Голы - В.Журавлев, П.Басов, И.Надеин - Н.Силютин, В.Дьяченко.
31.07. "Кривбасс" Кр. Рог	- "Новатор"	2:0	Голы - В.Малахов, В.Морозов.
05.08. "Новатор"	- "Металлист" Харьков	1:1	Голы - В.Дзиоба - С.Берников.
09.08. "Новатор"	- "Колос" Полтава	2:0	Голы - В.Гамидов, А.Мартышов.
13.08. "Новатор"	- "Шахтер" Горловка	2:0	Голы - С.Калиниченко, В.Дзиоба.
17.08. "Десна" Чернигов	- "Новатор"	1:1	Голы - А.Процко - А.Васютич.
21.08. "Фрунзенец" Сумы	- "Новатор"	3:2	Голы - Н.Кружко, Ю.Зорьков, И.Терновой - А.Мартышов, С.Калиниченко.
27.08. "Новатор"	- "Кристалл" Херсон	0:0	
31.08. "Новатор"	- "Атлантика" Севастополь	3:0	Голы - А.Мартышов, В.Дзиоба, В.Булгаков.
07.09. "Судостроитель" Николаев	- "Новатор"	8:0	Голы - И,Шопа -3, Е.Деревяга -3, В.Науменко, Б.Маринцов.
11.09. "Старт" Тирасполь	- "Новатор"	5:0	Голы - А.Метелев -2, Ю.Сердюк -2, И.Карас.
16.09. "Новатор"	- "Локомотив" Винница	1:1	Голы - А.Васютич - А.Шидловский.
25.09. "Новатор"	- СКА Киев	1:1	Голы - А.Васютич - В.Семенов.
29.09. "Новатор"	- "Спартак" Житомир	1:1	Голы - А.Васютич - Е.Наумов.
04.10. "Торпедо" Луцк	- "Новатор"	1:1	Голы - А.Токарев - в свои ворота - С.Калиниченко.
08.10. "Авангард" Ровно	- "Новатор"	4:1	Голы - В.Чирков -2, В.Устинов, А.Токарев - в свои ворота - А.Васютич.
13.10. "Новатор"	- "Подолье" Хмельницкий	1:0	Гол - В.Гамидов.

17.10. "Новатор"	**- "Буковина" Черновцы**	**1:4**	**Голы - В.Булгаков - Ю.Габризлов, Ю.Самошкин, Е.Михалюк, В.Сакалов.**
24.10. "Говерла" Ужгород	**- "Новатор"**	**1:0**	**Гол - Дудаш.**
28.10. СКА Львов	**- "Новатор"**	**0:0**	

Вратари: Скоб Вл. - 31, Павленко Вл. - 16.

Защитники: Дьяченко Вл. - 44 (3), Силютин Н. - 43 (1), Мавродий А. - 37, Токарев А. - 38, Томилин Е. - 22, Дубовой С. - 12, Соломащенко Е. -9.

Полузащитники: Гамидов В. - 44 (8), Лободенко В. - 44 (1), Утченко В. - 40, Калиниченко С. - 34 (5), Мартышов А. - 18 (3), Рура М. - 14.

Нападающие: Булгаков В. - 44 (7), Дзиоба В. - 32 (14), Васютич А. - 30 (7), Пожидаев А. - 10 (3), Ковтанюк А. - 6 (1), Бидах Г. - 1, Морозов С. - 1.

Начальник команды - Алябьев Вячеслав Михайлович.

Старший тренер - Малакуцкий Александр Дмитриевич.

Тренер (играющий) - Дзиоба Валентин Иванович.

Сезон 1979 года

Развитие детско-юношеского футбола вызывает озабоченность футбольной общественности города. Время, когда в Жданове проводились массовые соревнования среди команд коллективов физкультуры и спортивных клубов за право участия в областных турнирах, прошло. В этом году только "Азовсталь" и "Водник" поддерживают свой престиж, участвуя в Первенстве Донецкой области, а команды таких больших физкультурных организаций, как СК "Азов", ДСО "Спартак" и "Буревестник", прекратили свое существование. В Первенстве СССР среди юношей принимают участие две ждановские команды "Азовсталь" и "Новатор" и являются лидерами в своей подгруппе. Только в трех коллективах - СК "Азовсталь" (председатель И.А.Мачавариани), СК"Новатор" (В.И.Киселев) и ДСО "Водник" (Н.И.-Лещетный) - по-настоящему занимаются юношеским футболом.

Соревнования на Первенство города, на приз открытия сезона проводятся на поле, которое называется "стадионом Химик". Представьте такую картину: футболисты, одетые в новую и красивую форму, играют на грязной и пыльной площадке. Мало того, они не имеют возможности по окончании соревнования даже принять душ. Городская федерация футбола слаба и немощна. На протяжении двух лет она практически бездействует.

Итоговая турнирная таблица первенства СССР

1 "Колос" Никополь	28	12	6	68-32	68
2 "СКА" Киев	26	12	8	65-32	64
3 "СКА" Львов	25	11	10	67-33	61
4 "Авангард" Ровно	23	14	9	76-41	60
5 "Буковина" Черновцы	24	10	12	55-32	58
6 "Спартак" Житомир	22	12	12	57-41	56
7 "Кристалл" Херсон	21	10	15	63-45	52
8 "Кривбасс" Кривой Рог	18	16	12	62-47	52
9 "Звезда" Кировоград	20	10	16	44-40	50
10 "Судостроитель" Николаев	18	13	15	48-47	49
11 "Колос" Полтава	18	9	19	48-52	45
12 "Атлантика" Севастополь	17	9	20	54-62	43
13 "Подолье" Хмельницкий	17	8	21	44-57	42
14 "Днепр" Черкассы	14	13	19	38-49	41
15 "Новатор" Жданов	17	6	23	47-54	40
16 "Говерла" Ужгород	10	19	17	36-46	39
17 "Десна" Чернигов	13	12	21	37-57	38
18 "Океан" Керчь	12	14	20	36-52	38
19 "Фрунзенец" Сумы	13	10	23	47-62	36
20 "Торпедо" Луцк	10	16	20	42-69	36
21 "Нива" Винница	11	13	22	36-44	35
22 "Автомобилист" Тирасполь	11	13	22	28-47	35
23 "Металлург" Днепродзержинск	13	8	25	37-71	34
24 "Шахтер" Горловка	11	10	25	53-76	32

Команда мастеров по прежнему не имеет своей хорошей тренировочной базы и футболистам приходится тренироваться на асфальтированной площадке.

В "Новаторе" происходит обычный процесс обновления состава. Появились из Макеевки Ф.Якубов и В.Бутасков, а из ставропольского "Динамо" Ю.Керман. В течение сезона прошлогодних провалов не было, однако все равно "Новатор" много пропускал за сезон. В третий раз подряд лучшим снайпером команды стал В.Дзиоба.

31.03. "Подолье" Хмельницкий	**- "Новатор"**	**3:1**	**Голы - В.Криворученко-2, В.Жуков - Ю.Керман.**
03.04. "Буковина" Черновцы	**- "Новатор"**	**0:0**	
08.04. "Новатор"	**- "Колос" Никополь**	**1:2**	**Голы - В.Лободенко - В.Бондаренко, И.Надеин.**

Игра началась в быстром темпе, в обоюдных атаках. На первых минутах футболисты "Колоса" могли открыть счет, но мяч после удара нападающего попал в перекладину. На 23-й минуте в ворота "Новатора" был назначен пенальти, который реализовал Бондаренко. Хозяева поля начали с центра, и атака принесла успех. Футболисты "Колоса" нарушили правила в двадцати двух метрах от ворот, и Лободенко пробил штрафной сильно и точно. 1:1 - с таким счетом команды ушли на перерыв.

1979 г. Первый ряд (слева направо): В.М.Алябьев (начальник команды), В.Дзиоба, В.Булгаков, В.Бутасков, В.Утченко, В.Деркач. Второй ряд: Е.Томилин, А.Овчаров, Ф.Якубов, В.Дьяченко, Ю.Керман, А.Д. Малакуцкий (старший тренер). Третий ряд: ? (врач), В.Гамидов, А.Мартышов, Е.Долоков, А.Мавродий, В.Лободенко.

Во втором тайме стало очевидно преимущество "Новатора". Наши футболисты беспрерывно штурмовали ворота соперника. Во время одной из атак вратарь гостей неосторожно покинул свой пост, его место заняли защитники, а когда игрок "Новатора" ударил по воротам, кто-то из никопольцев сыграл рукой. Но судейский свисток молчал. Это была первая грубая ошибка арбитра. Спустя несколько минут Надеин забивает второй гол в ворота "Новатора". Хозяева поля продолжали атаковать, не смирившись с поражением. Вот грубо сбивают Дзиобу в штрафной площадке, затем защитник "Колоса", пытаясь спасти ворота от верного гола, откровенно играет рукой, но и это остается незамеченным.

Ошибки Б. Темченко повлекли за собой грязную игру, закончившуюся откровенной грубостью. Футбольный праздник был омрачен. Но хотя "Новатор" и проиграл, болельщики остались довольны игрой своей команды. А в адрес футболистов "Колоса" нужно сделать серьезный упрек: побеждать нужно лишь честным путем. Видимо, и Федерация футбола Украины сделает соответствующие выводы по отношению к судье Б. Темченко, которому в протоколе просмотровая комиссия поставила неудовлетворительную оценку. (С.Риманов, "ПР" от 10 апреля).

12.04. "Новатор"	- "Металлург" Днепродз-ск	4:1	Голы - В.Гамидов -3, В.Лободенко - В.Шевченко.
17.04. "Автомобилист" Тирасполь	- "Новатор"	1:0	Гол - Ю.Сердюк.
21.04. "Судостроитель" Николаев	- "Новатор"	1:0	Гол - Е.Деревяга.
26.04. "Новатор"	- "Авангард" Ровно	2:2	Голы - В.Дзиоба, В.Лободенко - Р.Гирнык, В.Чирков.
30.04. "Новатор"	- "Торпедо" Луцк	5:0	Голы - В.Гамидов -2, Ю.Керман, В.Дзиоба, В.Булгаков.

Очень активно проведя первый тайм, футболисты "Новатора" не оставили сопернику никаких шансов на успех. Уже к пятой минуте счет был 2:0 в пользу хозяев поля. Дважды поразил ворота гостей лучший бомбардир нашей команды Валерий Гамидов. Особенно красив был второй гол, когда Валерий, приняв передачу от Валентина Дзиобы, в падении, через себя послал мяч в ворота.

Футболисты "Новатора" в отличие от предыдущей встречи играли собрано и старательно. Атаки на ворота автозаводцев становились все опаснее, и вот Валентин Дзиоба, использовав хорошую передачу Валерия Лободенко, увеличил счет. В конце тайма ошибка вратаря гостей позволила Владимиру Булгакову забить четвертый гол в ворота торпедовцев.

После перерыва футболисты "Новатора" заметно снизили свои активные действия. Да и их соперник, видимо, смирившись с поражением, не доставлял особых хлопот нашему вратарю. Первые 25-ть минут игра проходила в основном в середине поля. И все же еще один раз наши футболисты добились успеха. Гол в ворота "Торпедо" с подачи Валентина Дзиобы забил Юрий Керман. В конце матча один на один с нашим голкипером вышел Владимир Пестов, но Валерий Бутасков спас свою команду от неприятностей, выбив мяч на угловой. Финальный свисток арбитра зафиксировал уверенную победу наших футболистов. С.Риманов ("ПР" от 4.05).

15.05. "Шахтер" Горловка	- "Новатор"	1:0	Гол - Вл.Шевлюк.
21.05. "Новатор"	- "Днепр" Черкассы	1:3	Голы - В.Гамидов - Ф.Матюшевский -2, А.Усенко.
24.05. "Новатор"	- "Звезда" Кировоград	1:0	Гол - А.Мартышов.
29.05. "Спартак" Житомир	- "Новатор"	1:0	Гол - В.Устименко.
02.06. "Локомотив" Винница	- "Новатор"	0:1	Гол - В.Дзиоба.
07.06. "Новатор"	- "Колос" Полтава	3:1	Голы - В.Булгаков, А.Волков, А.Мартышов - А.Дегтярь.
11.06. "Новатор"	- "Фрунзенец" Сумы	1:0	Гол - В.Дзиоба.
27.06. СКА Киев	- "Новатор"	0:1	Гол - А.Мартышов.
30.06. "Десна" Чернигов	- "Новатор"	1:0	Гол - А.Процко.
05.07. "Новатор"	- "Атлантика" Севастополь	2:0	Голы - В.Гамидов, Ю.Керман.
09.07. "Новатор"	- "Океан" Керчь	2:0	Голы - А.Волков -2.
15.07. СКА Львов	- "Новатор"	2:0	Голы - В.Теллингер, Ю.Подпалюк.
18.07. "Говерла" Ужгород	- "Новатор"	2:0	Голы - В.Чейпеш, К.Лобанов.
24.07. "Новатор"	- "Кривбасс" Кр. Рог	1:0	Гол - В.Гамидов.
27.07. "Новатор"	- "Кристалл" Херсон	1:1	Голы - В.Гамидов - В.Старцев.
03.08. "Новатор"	- "Подолье" Хмельницкий	5:2	Голы - В.Дзиоба -3, А.Мартышов, А.Харасахал - В.Чумак, Д.Петрухин.
07.08. "Новатор"	- "Буковина" Черновцы	1:0	Гол - В.Булгаков.
12.08. "Колос" Никополь	- "Новатор"	2:0	Голы - Р.Рыфяк, П.Басов.
16.08. "Металлург" Днепродз-ск	- "Новатор"	2:0	Голы - В.Рындин, Н.Койстренко.

21.08. "Новатор" - "Автомобилист" Тирасполь 1:0 Гол - В.Дзиоба.

Единственный гол, решивший судьбу матча между "Новатором" и "Автомобилистом", был забит в середине второго тайма. И сделал это Валентин Дзиоба. Наш нападающий, получив мяч от партнеров в углу штрафной площадки "Автомобилиста" пробил по воротам без обработки сильно и точно. Мяч влетел в дальний от вратаря угол ворот.

Этот игровой эпизод показал, как важно в футболе не передержать мяч, быстро оценить ситуацию, принять правильное решение. Нельзя сказать, что футболисты "Новатора" пассивно играли в отчетной встрече. Они почти все время атаковали, но добились успеха лишь однажды. Запомнился опасный прорыв Валентина Дзиобы; отличный пас Александру Харасахалу, который чуть-чуть промедлил с ударом; великолепно выполненый Владимиром Дьяченко штрафной; опасный удар Валерия Гамидова, после которого мяч пролетел в нескольких сантиметрах от штанги.

1980 г. Справа Валерий Гамидов.

Молдавские футболисты за весь матч провели несколько контратак, из которых две были наиболее опасны. И создавал их Виктор Барышев, самый активный игрок "Автомобилиста" С.Риманов ("ПР" от 24.08)

24.08. "Новатор"	- "Судостроитель" Николаев	1:0	Гол - В.Гамидов.
30.08. "Авангард" Ровно	- "Новатор"	3:0	Голы - Р.Давыд, Р.Гирнык, В.Чирков.
03.09. "Торпедо" Луцк	- "Новатор"	0:1	Гол - В.Булгаков.
08.09. "Новатор"	- "Шахтер" Горловка	1:1	Голы - В.Гамидов - В.Бондаровский.
13.09. "Днепр" Черкассы	- "Новатор"	1:0	Гол - В.Дьяченко - в свои ворота.
16.09. "Звезда" Кировоград	- "Новатор"	1:0	Гол - В.Самофалов.
22.09. "Новатор"	- "Спартак" Житомир	3:1	Голы - Ю.Керман -2, В.Гамидов - Я.Яцышин.

Матчи ждановского "Новатора" с житомирским "Спартаком" всегда вызывают особый интерес у любителей футбола. Но на этот раз острой борьбы не получилось: хозяева поля на протяжении всей игры имели игровое и территориальное преимущество, которое выразилось в трех забитых мячах в ворота спартаковцев. Этим самым они взяли убедительный реванш за поражение в первом круге.

Прошло всего десять минут матча, а опасный момент уже возник у ворот спартаковцев, когда Дзиоба, находясь вблизи ворот соперника, пробил неточно. А следующая атака наших футболистов принесла им успех. Кто-то из защитников гостей сыграл рукой в своей штрафной площадке и Гамидов реализовал пенальти.

Обычно после забитого гола футболисты "Новатора" усиливают давление на ворота противника, но тут они начали ошибаться (особенно защитники). Во время одной из атак гостей мяч получил Силютин и небрежно его отдал вратарю. Яцышин перехватил мяч, обвел нашего голкипера и направил его в пустые ворота.

Во втором тайме обстановка на поле резко изменилась. Футболисты "Новатора" заиграли в быстром темпе и ошеломили спартаковцев. С выгодного положения бьет Дзиоба. Булгаков, находясь один против ворот гостей, вдруг падает, и защитники отбивают мяч. Наши футболисты продолжают штурм ворот соперника. В середине тайма , после розыгрыша углового, Керман выводит свою команду вперед, а за несколько минут до окончания матча он же красивым ударом забивает третий гол в ворота "Спартака".

Подводя итоги прошедшей встречи хочется сказать, что футболисты "Новатора" сделали все, чтобы добиться победы. Может быть у них не все получалось, но неукротимая воля и желание сыграть как можно лучше заслуживают добрых слов.
С.Риманов ("ПР" от 26.09)

26.09. "Новатор"	- "Нива" Винница	1:2	Голы - В.Дзиоба - В.Дзюба, Ю.Бойченко.
02.10. "Колос" Полтава	- "Новатор"	1:0	Гол - А.Кулиш.
05.10. "Фрунзенец" Сумы	- "Новатор"	2:0	Голы - Г.Лазарко, В.Мукомелов.
12.10. "Новатор"	- СКА Киев	1:3	Голы - В.Дьяченко - Н.Пинчук -2, В.Насташевский.
16.10. "Новатор"	- "Десна" Чернигов	0:1	Гол - А.Процко.
22.10. "Атлантика" Севастополь	- "Новатор"	3:1	Голы - В.Петров -2, В.Мартыненко - В.Бутасков.
26.10. "Океан" Керчь	- "Новатор"	2:0	Голы - С.Родченков, А.Бурмистров.
01.11. "Новатор"	- СКА Львов	2:1	Голы - В.Дзиоба -2 - И.Гамалий.
04.11. "Новатор"	- "Говерла" Ужгород	1:1	Голы - В.Дзиоба - Э.Левринц.
10.11. "Кривбасс" Кривой Рог	- "Новатор"	1:1	Голы - В.Дмитренко - В.Дзиоба.
14.11. "Кристалл" Херсон	- "Новатор"	2:0	Голы - А.Сопельняк, В.Старцев.

Вратарь: Якубов Фат. - 46.

Защитники: Керман Ю. - 46 (5), Дьяченко В. - 43 (1), Утченко В. - 36, Мавродий А. - 34, Силютин Н. - 23, Томилин Е. - 22, Деркач Н. - 11.

Полузащитники: Лободенко В. - 43 (3), Булгаков Вл. - 42 (4), Бутасков В. - 40 (1), Мазин Вл. - 24, Волков А. - 15 (3), Овчаров А. - 11, Харасахал А. - 9 (1), Мацук В. - 3, Долоков Е. - 2, Шурупов Ю. - 1.

Нападающие: Мартышов А. - 46 (4), Гамидов В. - 45 (12), Дзиоба Вал. - 45 (13).

Начальник команды: Алябьев Вячеслав Михайлович.

Старший тренер: Малакуцкий Александр Дмитриевич.

Тренер (играющий): Дзиоба Валентин Иванович.

Сезон 1980 года

Вновь новые имена. Одни уходят, другие приходят, а дела у команды не улучшаются. Защита "Новатора" играет из рук вон плохо, а нападающие забили всего 11 мячей. В последнем матче сезона в Севастополе произошел конфуз - 0:6. На выезде команда завоевала всего три очка в 22 играх. Из всего состава только Ю.Керман оказался на высоте, сумевший один забить почти половину голов команды. Этот результат оказался рекордным и продержался до 1988 года.

05.04. "Говерла" Ужгород	- "Новатор"	1:0	Гол - К.Лобанов.
08.04. СКА Львов	- "Новатор"	4:1	Голы - В.Буняк -2, Ю.Сафронов, И.Гамалий - Ю.Керман.
12.04. "Новатор"	- "Буковина" Черновцы	1:0	Гол - Ю.Керман.

16.04. "Новатор"	- "Нива" Винница	0:1	Гол - П.Касанов.
21.04. "Кристалл" Херсон	- "Новатор"	1:1	Голы - И.Гакман - Ю.Керман.
25.04. "Судостроитель" Николаев	- "Новатор"	2:2	Голы - В.Дьяченко, В.Бондаровский - Ю.Керман, Ю.Бобрышев.
30.04. "Шахтер" Горловка	- "Новатор"	1:0	Гол - А.Кулиш.
04.05. "Новатор"	- "Кривбасс" Кр. Рог	0:0	
08.05. "Новатор"	- "Металлург" Днепродз-ск	1:1	Голы - В.Дзиоба - В.Гамидов.
13.05. "Звезда" Кировоград	- "Новатор"	1:0	Гол - ?.
22.05. "Новатор"	- "Авангард" Ровно	2:2	Голы - Ю.Керман -2 - С.Шлапак, Ю.Сердюк.

Итоговая турнирная таблица первенства СССР

1 "СКА" Киев	23	9	7	83-33	65
2 "Буковина" Черновцы	26	9	9	70-35	61
3 "СКА" Львов	24	12	8	64-32	60
4 "Авангард" Ровно	22	15	7	54-30	59
5 "Судостроитель" Николаев	22	11	11	54-27	55
6 "Звезда" Кировоград	20	13	11	52-44	53
7 "Спартак" Житомир	17	17	10	55-43	51
8 "Десна" Чернигов	18	13	13	50-29	49
9 "Атлантика" Севастополь	18	11	15	53-49	47
10 "Кривбасс" Кривой Рог	16	15	13	55-47	47
11 "Кристалл" Херсон	15	16	13	37-37	46
12 "Фрунзенец" Сумы	13	18	13	45-39	44
13 "Нива" Винница	17	8	19	50-46	42
14 "Океан" Керчь	13	12	19	40-49	38
15 "Говерла" Ужгород	12	14	18	38-44	38
16 "Подолье" Хмельницкий	13	9	22	32-64	35
17 "Днепр" Черкассы	13	9	22	47-58	35
18 "Металлург" Днепродз-ск	11	11	22	47-58	33
19 "Новатор" Жданов	11	11	22	38-62	33
20 "Торпедо" Луцк	9	14	21	43-76	32
21 "Колос" Полтава	9	13	22	37-61	31
22 "Стахановец" Стаханов	11	8	25	22-56	30
23 "Шахтер" Горловка	11	6	27	40-92	28

Турнирное положение соперников было далеко не одинаковым. Если "Новатор" с шестью очками находился среди аутсайдеров, то наши гости, имея в активе девять очков, занимали 15-ю строчку в турнирной таблице. С первых минут игры стало ясно, что гости настроены агрессивно. Их редкие, но острые контратаки доставляли немало хлопот защитникам и вратарю хозяев поля. На 22-й минуте, после розыгрыша штрафного полузащитник "Авангарда" Сергей Шлапак сильнейшим ударом послал мяч в ворота, которые защищал В.Павленко. До перерыва счет не изменился.

Во втором тайме наша команда сумела переломить ход игры. На 60-й минуте острая комбинация завершилась успехом "Новатора". Приняв мяч от своего капитана В.Булгакова, Ю.Керман неотразимым ударом послал мяч под перекладину. Через 17 минут он же вторично добился успеха.

Казалось, победа ждановским футболистам обеспечена.

Владимир Дьяченко (слева с мячом).

Старший тренер "Авангарда" В.Матвиенко произвел замену, усилив линию полузащиты. Наша команда продолжала атаковать, но добиться успеха не смогла. В одной из контратак, когда до финального свистка осталось менее двух минут, футболисты "Авангарда" быстро разыграли мяч на штрафной площадке "Новатора" и сумели сквитать второй гол. В итоге ничья - 2:2.

После игры С.Шлапаку, забившему первый гол и Ю.Керману, признаному лучшим игроком матча, были вручены призы. Н.Кладити ("ПР" от 24.05).

25.05. "Новатор"	- "Торпедо" Луцк	3:0	Голы - В.Булгаков -2, Н.Силютин.
31.05. "Колос" Полтава	- "Новатор"	1:0	Гол - Ю.Сапухин.
04.06. "Стахановец" Стаханов	- "Новатор"	2:1	Голы - Гранкин, В.Перепечай - Ю.Керман.
10.06. "Новатор"	- "Десна" Чернигов	2:1	Голы - Ю.Керман, Н.Силютин - А.Процко.
13.06. "Новатор"	- "Фрунзенец" Сумы	2:1	Голы - В.Булгаков, В.Дзиоба - А.Лаптев.
19.06. "Новатор"	- "Спартак" Житомир	1:3	Голы - Ю.Керман - Я.Яцышин, Б.Корпиловский, В.Кушков.
23.06. "Новатор"	- "Подолье" Хмельн-й	3:1	Голы - Ю.Керман, В.Булгаков, Н.Силютин - И.Швайченко.

До 29-й минуты матча "Новатора" с хмельницким "Подольем" игра не представляла большого интереса, хотя игроки обеих команд часто "обстреливали" ворота. Разрядка наступила в считанные секунды. Нападающий Валентин Дзиоба, приняв мяч в штрафной площадке, быстро переадресовал его набежавшему Юрию Керману. Сильный удар форварда был неотразим, но вскоре полузащитник "Подолья" Николай Швайченко с дальней дистанции восстановил равновесие. Незадолго до перерыва полузащитник "Новатора" Николай Силютин с подачи Валерия Лободенко забил второй гол. А затем капитан нашей команды Владимир Булгаков провел третий мяч в ворота гостей. Этот счет не изменился до конца встречи. Ну что ж, победа заслуженная. Н.Иркутов ("ПР" от 25.06).

28.06. СКА Киев	-"Новатор"	3:0 Голы - Н.Пинчук -3.
02.07. "Днепр" Черкассы	- "Новатор"	2:0 Голы - Г.Фощий, Е.Усенко.
07.07. "Новатор"	- "Океан" Керчь	3:0 Голы - Ю.Керман -2, В.Дзиоба.
10.07. "Новатор"	- "Атлантика" Севастополь	2:0 Голы - Ю.Керман -2.

1980 г. «Новатор». Сидят (слева направо): Ю.Керман, В.М. Алябьев (начальник команды), В.Бутасков, Н.Силютин, В.Булгаков, В.Дзиоба, В.Утченко, В.Лободенко, ? (врач). Стоят: Ю.Шурупов, А.Мавродий, В.Агальчев, Ю.Бобрышев, В.Бобошко, В.Литвиненко, А.Хализев, С.Казявкин, В.Павленко, А.Д.Малакуцкий (старший тренер).

Матч начался при сильной жаре. Но тем не менее команды с первых минут повели упорную и острую борьбу. В атаке "Новатора" чувствовался боевой настрой. Все чаще прорывались к штрафной площадке "Атлантики" нападающие В.Дзиоба, В.Булгаков. Ю.Бобрышев.

Гости пытались острее играть на флангах с быстрой передачей мяча в центр поля. К контратакам они все чаще подключали крайних нападающих Василия Мартыненко, Александра Муху и быстрого форварда Тофика Гаджиева. Защитникам "Новатора" пришлось немало потрудиться, чтобы нейтрализовать прорыв футболистов "Атлантики".

Шла седьмая минута. Форварды "Новатора" вплотную прижали защитников к воротам "Атлантики". В этой ситуации отлично сыграл В.Дзиоба. Получив мяч, он вышел на угол штрафной и оттуда сходу передал мяч полузащитнику Ю.Керману. Удар последнего был неотразим. Не прошло и десяти минут, как снова отличился Ю.Керман, сумевший под острым углом низом направить мяч в дальний от вратаря угол ворот. Надо сказать, что в последних матчах радует хорошей игрой Ю.Керман. Он все время стремится к воротам соперника. Умеет быстро и точно пробить по воротам. На сегодня он самый результативный футболист "Новатора". На его счету 14-ть забитых мячей.

Вначале второго тайма следует замена. Наши футболисты все время в атаке. Дважды был в выгоднейшей ситуации Хализев. Хорошо выходил на завершение атаки В.Булгаков. Заслуживает особой похвалы В.Лободенко. Счет до конца игры так и не изменился. Н.Кладити ("ПР" от 12.07).

15.07. "Новатор"	- "Говерла" Ужгород	0:0	
18.07 "Новатор"	- СКА Львов	1:0	Гол - В.Лободенко.
26.07. "Буковина" Черновцы	- "Новатор"	3:0	Голы - С.Шмундяк -2, Ю.Гий.
31.07. "Нива" Винница	- "Новатор"	1:1	Голы - О.Козар - В.Утченко.
06.08. "Новатор"	- "Кристалл"Херсон	0:0	
10.08. "Новатор"	- "Судостроитель" Николаев	0:1	Гол - Ф.Варавенко.
15.08. "Новатор"	- "Шахтер" Горловка	2:1	Голы - В.Дзиоба, Н.Силютин - В.Мельник.

Почти весь первый тайм прошел в обоюдных атаках. За несколько минут до перерыва отлично прошел по левому краю Владимир Булгаков и послал мяч в штрафную площадку. Николай Силютин оказался на месте: сильный удар – и мяч в сетке ворот "Шахтера".

Во втором тайме "Новатор" пытается закрепить свой успех. Все время в атаке наши нападающие Дзиоба, Керман, Булгаков. Дважды были близки к успеху Бобошко и Бобрышев. Старший тренер "Шахтера" Вячеслав Малютин производит замену, усиливая линию нападения. Горняки все чаще и чаще появляются на штрафной площади ворот "Новатора". Не остаются в долгу и наши футболисты. Вратарь гостей Александр Орлов все время в игре. Во втором тайме у ворот "Шахтера" подавалось 14-ть угловых ударов. И все же горнякам удалось провести ответный гол в ворота "Новатора". Это сделал Виктор Мельник. За две минуты до финального свистка Валентин Дзиоба, оказавшийся в выгоднейшем положении, получив мяч, пробил по воротам. Арбитр из Донецка В.Литвинов показал жестом на центр поля - гол. Горняки всей командой бросились на штурм ворот "Новатора", но наши защитники умело отразили их атаки. Матч закончился со счетом 2:1 в пользу "Новатора". Н.Кладити ("ПР" от 17.08).

19.08. "Кривбасс" Кр/ Рог	- "Новатор"	3:1	Голы - Н.Пелипенко, В.Дмитренко, В.Шишков - Ю.Керман.
23.08. "Металлург" Днепродз-ск	- "Новатор"	3:0	Голы - А.Мартышов -2, В.Гамидов.
28.08. "Новатор"	- "Звезда" Кировоград	1:1	Голы - В.Булгаков - С.Ралюченко.
06.09. "Авангард" Ровно	- "Новатор"	3:1	Голы - В.Чирков, В.Фоменюк, В.Гриценко - Н.Силютин.
10.09. "Торпедо" Луцк	- "Новатор"	2:0	Голы - Ю.Кондрашин -2.
16.09. "Новатор"	- "Колос" Полтава	2:0	Голы - В.Дзиоба, Ю.Керман.

20.09. "Новатор"	- "Стахановец" Стаханов	2:0	Голы - Ю.Керман -2.
25.09. "Десна" Чернигов	- "Новатор"	1:0	Гол - В.Рудой.
28.09. "Фрунзенец" Сумы	- "Новатор"	3:0	Голы - В.Чуйко -2, Б.Шуршин.
03.10. "Спартак" Житомир	- "Новатор"	0:0	
07.10. "Подолье" Хмельницкий	- "Новатор"	2:0	Голы - ?.
13.10. "Новатор"	- СКА Киев	0:1	Гол - Н.Пинчук.
16.10. "Новатор"	- Днепр" Черкассы	1:1	Голы - Н.Силютин- И.Яремчук.
21.10. "Океан" Керчь	- "Новатор"	2:1	Голы - Ю.Гамарц - С.Родченков - В.Бутасков.
25.10. "Атлантика" Севастополь	- "Новатор"	6:0	Голы - А.Муха -2, А.Новиков -2, В.Шеленков, В.Мартыненко.

Итоговая турнирная таблица первенства Украины среди КФК

М	В	Н	П	Р/М	О
1 Кировец Макеевка	13	6	3	36:14	32
2 Сокол Ровеньки	12	8	2	36:19	32
3 Металлург Купянск	12	5	5	38:15	29
4 Азовсталь Жданов	9	9	4	33:25	27
5 Шахтостроитель	10	6	6	36:18	26
6 Шахтер Дзержинск	11	3	8	45:20	25
7 Химик Рубежное	10	4	8	30:28	24
8 Шахтер Свердловск	7	7	8	29:21	21
9 Автомобилист Запорожье	7	3	12	33:37	17
10 Авангард Кривой Рог	7	2	13	29:32	16
11 Химик Северодонецк	5	4	13	28:60	14
12 Шахтер Лисичанск	0	1	21	10:94	1

Вратари: Литвиненко В. - 26, Павленко В. - 20.

Защитники: Керман Ю. - 44 (18), Бобошко В. - 43, Бутасков В. - 41 (1), Утченко В. - 34 (1), Шурупов Ю. - 27.

Полузащитники: Лободенко В. - 41 (1), Силютин Н. - 41 (6), Мавродий А. - 39, Хализев А. - 38, Агальцев В. - 30, Казявкин С. - 9, Прошкин С. - 7, Шевец А. - 5, Харасахал А. - 2, Коханов И. - 1.

Нападающие: Булгаков В. - 44 (5), Дзиоба В. - 39 (5), Бобрышев Ю. - 20 (1).

Начальник команды: Алябьев Вячеслав Михайлович.

Старший тренер: Малакуцкий Александр Дмитриевич.

Тренер (играющий): Дзиоба Валентин Иванович.

В этом сезоне, в Первенстве Украины среди КФК (6-я зона), впервые играла команда спортивного клуба металлургического завода"Азовсталь", руководимая тренером Валерием Сидоровым. Спустя 22 года, азовстальские футболисты снова вернулись в республиканские футбольные соревнования среди команд производственных коллективов. Дебют "Азовстали" получился удачным и лишь два очка отделили ее от третьей ступеньки пьедестала почета, которую заняли металлурги из Купянска.

За "Азовсталь" играли: Якушевский Алексей (1954); Гранкин Игорь (1960), Делижан Дмитрий (1955), Долгушин Юрий (1958), Лемешко Александр (1955), Морозов Александр (1962); Бойченко Александр (1958), Пятых Дмитрий (1961), Соколов

ФУТБОЛЬ КЕРМАН ЮРИЙ СЕРГЕЕВИЧ (1955) - защитник и нападающий

(смотри главу "Они были главными").

Самый техничный игрок "Новатора", любимец мариупольских болельщиков. Одинаково отлично играл и в защите и нападении, лидер команды. Мог пройти через все поле и метким ударом поразить ворота противника. Один из лучших бомбардиров Мариуполя.

Владимир (1963), Соломащенко Евгений (1959), Яковченко Петр (1953); Барабаш Николай (1958), Бычковский Василий (1958), Павлов Игорь (1964), Приходченко Владимир (1954)-капитан, Рыбиков Сергей (1956), Чих Сергей (1963).

Тренер Валерий Борисович Сидоров.

Бомбардиры: С.Чих - 7 мячей, Н.Барабаш -6, Д.Пятых -2, И.Павлов, В.Приходченко, А.Морозов, Д.Делижан, В.Соколов, С.Рыбиков - по 1. Авторы 12 мячей пока не установлены.

Сезон 1981 года

И этот сезон мало, чем отличался от предыдущих. Ни нападающие, ни защитники не отличались стабильной игрой. Место у команды в турнирной таблице в итоге было чуть выше, чем в прошлом сезоне. Тренеры в этом году у "Новатора" были новые, а игра прежняя, невыразительная. В команде появились В.Кулиш, В.Сусликов (из Бердянска), А.Тюлькин (из Донецка), а также после службы в рядах СА вернулись С.Калиниченко и Е.Соломащенко. Закончили свои выступления ветераны - В.Дзиоба и Н.Силютин. В.Дзиоба довел счет своим забитым мячам за команды мастеров Мариуполя до 107 и этот рекорд еще не скоро кто-нибудь побьет.

05.04. "Подолье" Хмельн.	- "Новатор"	0:0	
08.04. "Буковина" Черновцы	- "Новатор"	3:0	Голы - Ю.Гий, С.Сосков, В.Максимчук.
12.04. "Новатор"	- "Судостроитель" Николаев	2:2	Голы - Ю.Керман -2 - В.Булгаков, В.Бондаровский.
15.04. "Новатор"	- "Кристалл" Херсон	3:0	Голы - В.Дзиоба, В.Кулиш, В.Сусликов.

Встреча началась атаками футболистов "Новатора", которые своими активными действиями показали, что настроены только на победу. На острие атаки играли Дзиоба и Керман, которых все время снабжали мячами игроки средней линии. Эти два индивидуально сильных нападающих держали в постоянном напряжении защитников "Кристалла". На 22-й минуте Дзиоба точным пасом создал опасный момент у ворот гостей, но защитники самоотверженно приняли на себя удар Сусликова. На 26-й минуте уже имел возможность отличиться Керман, но на месте оказался вратарь. И все же через минуту хозяева поля повели в счете. Керман точным пасом вывел на ударную позицию Сусликова, и тот послал мяч в сетку ворот "Кристалла". После забитого мяча игра перешла в более спокойное русло.

Итоговая турнирная таблица первенства СССР

1 "Кривбасс" Кривой Рог	25	15	4	68-33	65
2 "Нива" Винница	23	11	10	60-34	57
3 "Авангард" Ровно	21	14	9	62-23	56
4 "Буковина" Черновцы	23	9	12	58-28	55
5 "Судостроитель" Николаев	19	13	12	50-39	51
6 "Атлантика" Севастополь	18	15	11	64-40	51
7 "Уголек" Горловка	16	19	9	53-44	51
8 "Торпедо" Луцк	20	8	16	58-35	48
9 "СКА" Львов	16	15	13	49-47	47
10 "Колос" Павлоград	19	8	17	50-49	46
11 "Спартак" Житомир	15	13	16	38-47	43
12 "Десна" Чернигов	13	15	16	48-38	41
13 "Океан" Керчь	13	14	17	45-51	40
14 "Подолье" Хмельницкий	15	9	20	45-54	39
15 "Кристалл" Херсон	15	9	20	62-73	39
16 "Новатор" Жданов	14	11	19	41-65	39
17 "Звезда" Кировоград	10	19	15	36-36	39
18 "Говерла" Ужгород	13	12	19	41-44	38
19 "Колос" Полтава	11	16	17	33-61	38
20 "Днепр" Черкассы	13	11	20	44-55	37
21 "Фрунзенец" Сумы	9	19	16	36-56	37
22 "Металлург" Днепродзержинск	8	13	23	31-71	29
23 "Стахановец" Стаханов	10	6	28	34-73	26

1981 г. Ю.Керман устанавливает «стенку».

Атаки гостей шли через левый край, где много ошибок допускал молодой игрок Коханов. У "Кристалла" нацеленностью на ворота выделялись Жосан (7) и Середенко (9).

Второй тайм прошел в обоюдных атаках. Футболисты "Новатора" и "Кристалла" искали счастье в чужих воротах, атакуя, как говориться, без оглядки. Извлечь выгоду из такого хода игры лучше смогли футболисты "Новатора". На 52-й минуте стремительный проход Кермана по левому краю завершился простелом в штрафную "Кристалла". Защитник гостей срезал мяч в свои ворота. Неплохо действовал в течении всего матча полузащитник "Новатора" Сусликов, не раз выводя на ударную позицию Дзиобу и Кермана, но их подводила неточность. И все же капитану хозяев Валентину Дзиобе удалось открыть счет в новом первенстве. Произошло это на 69-й минуте встречи, когда он вышел один на один с вратарем и не промахнулся - 3:0. Ю.Коломоец ("ПР" от 18.04).

20.04. "Новатор"	- "Океан" Керчь	1:0	Гол - А.Хализев.
24.04. "Атлантика" Севастополь	- "Новатор"	3:0	Голы - А.Муха, В.Мартыненко, В.Маркович.
29.04. "Уголек" Горловка	- "Новатор"	0:0	
04.05. "Новатор"	- "Стахановец" Стаханов	3:2	Голы - Ю.Керман, В.Дзиоба, А.Ковтанюк - Е.Кириченко, А.Довженок.
12.05. "Новатор"	- "Десна" Чернигов	2:1	Голы - В.Дзиоба, А.Ковтанюк - Г.Горшков.

Матч получился интересным. С первой и до последней минуты. Упорная борьба изобиловала многими острыми моментами. В начале встречи футболисты "Новатора" создали у ворот "Десны" несколько опасных ситуаций, но к сожалению забить гол им так и не удалось. Затем игра выравнялась и прошла в обоюдных атаках, хотя к перерыву счет так и не был открыт.

Во втором тайме в команде "Новатор" вместо Силютина выходит Ковтанюк, который заиграл в передней линии, а Керман оттянулся назад, порой подключаясь в атаку. Именно эта замена и принесла первый успех "Новатору". Калиниченко, обыграв несколько защитников "Десны", сделал прострел вдоль ворот, и Ковтанюк забил гол. Но спустя несколько минут, Горшков, который был самым активным в команде гостей, сравнял счет.

Воодушевленные успехом, футболисты "Десны" еще несколько раз опасно атаковали, но тут блеснул мастерством наш вратарь, в течении двух минут парировавший три опасных удара. За что щедро был награжден аплодисментами болельщиков. Отразив атаки, футболисты "Новатора" перешли в наступление. В один из моментов Дзиоба с разворота послал второй мяч в ворота "Десны". Почувствовал угрозу поражения, тренеры гостей делают две замены, надеясь отыграться, но это им не удалось. Финальный свисток зафиксировал победу "Новатора" - четвертую в нынешнем первенстве. С.Анатольев ("ПР" от 15.05)

15.05. "Новатор"	- "Фрунзенец" Сумы	2:2	Голы - В.Дзиоба, Ю.Керман - Н.Кружко, В.Чуйко.
21.05. "Авангард" Ровно	- "Новатор"	1:0	Гол - В.Сахно.
24.05. "Торпедо" Луцк	- "Новатор"	3:0	Голы - В.Тюпа, Н.Клец, А.Долыняк.
29.05. "Новатор"	- "Спартак" Житомир	0:0	
01.06. "Новатор"	- "Нива" Винница	1:3	Голы - С.Калиниченко - П.Касанов, И.Лысык, С.Шевченко.
07.06. "Кривбасс" Кривой Рог	- "Новатор"	2:1	Голы - А.Криштан -2 - Ю.Керман.
10.06. "Звезда" Кировоград	- "Новатор"	1:0	Гол - О.Глызенко.
16.06. "Новатор"	- "Колос" Полтава	1:1	Голы - Е.Соломащенко - Ю.Москалец.
19.06. "Новатор"	- "Колос" Павлоград	1:0	Гол - В.Кулиш.
25.06. "Днепр" Черкассы	- "Новатор"	1:2	Голы - Н.Тимофеев - А.Хализев, В.Дзиоба.
28.06. "Металлург" Днепродз-ск	- "Новатор"	0:1	Гол - В.Лободенко.
03.07. "Новатор"	- СКА Львов	2:1	Голы - В.Дзиоба, А.Хализев - С.Шлапак.
06.07. "Новатор"	- "Говерла" Ужгород	1:0	Гол - А.Шевец.
17.07. "Новатор"	- "Подолье" Хмельницкий	3:0	Голы - В.Дзиоба -2, А.Шевец.
20.07. "Новатор"	- "Буковина" Черновцы	2:0	Голы - В.Дзиоба, Р.Угренчук - в свои ворота.
25.07. "Судостроитель" Николаев	- "Новатор"	0:0	
01.08. "Кристалл" Херсон	- "Новатор"	5:0	Голы - Ю.Борщенко -2, А.Середенко - 2, В.Старцев.
05.08. "Новатор"	- "Уголек" Горловка	2:2	Голы - Ю.Керман, Е.Соломащенко - Ф.Васильченко, Л.Ткаченко.
15.08. "Стахановец" Стаханов	-"Новатор"	2:3	Голы - А.Довженок -2 - В.Сусликов, В.Утченко, С.Калиниченко.

Матч начался острыми атаками хозяев поля. На четвертой минуте травму получает нападающий "Новатора" Хализев. Вместо него выходит Сусликов. За первые десять минут "Стахановец" создает пять острых моментов у ворот "Новатора". На 13-й минуте первый удар по воротам хозяев поля делает Лободенко. На 22-й минуте сбивают Шевца и арбитр показывает желтую карточку Литвинову. За грубую игру также получает предупреждение игрок хозяев поля Колченко. Первый тайм заканчивается безрезультатно.

Второй тайм начался острыми атаками "Новатора". На 47-й минуте Соломащенко красиво вывел на удар Дзиобу, но тот с близкого растояния пробивает мяч в руки вратарю. На 50-й минуте Скоб в красивом броске парирует мяч на угловой. На 53-й минуте хозяева атакуют ворота гостей и Довженок забивает первый гол. Не прошло и семи минут, как Калиниченко вышел один на один с вратарем Листопадовым, который отбил мяч, но Калиниченко в падении протолкнул его в ворота "Стахановца" (1:1).

ФУТБОЛЪ ЛОБОДЕНКО ВАЛЕРИЙ ПАВЛОВИЧ (1956) - полузащитник.

Начал играть в Макеевке.

В 1977-84гг - "Новатор" Мариуполь (321 игра, 11 голов).

Позже выступал за разные команды в чемпионате города.

Был очень трудолюбивым футболистом, чем компенсировал некоторые изъяны техники. Мог взять игру на себя, организовать быструю контратаку. Один из лидеров "Новатора".

1981 г. «Новатор». 1 ряд (слева направо): А.В.Ковалевский (начальник команды), В.Утченко, В.Гамидов, В.Дзиоба, В.Лободенко, Н.Силютин, ?, В.Скоб, ? (врач). 2 ряд: А.А. Стрепетов (тренер), В.Коханов, Ю.Степаненков, А.Швец, А.Ковтанюк, Н.Барабаш, С.Калиниченко, И.Моисеев, Ю.Керман, А.Хализев, А.И.Вениченко (старший тренер). 3 ряд: В.Ильченко, И.Лешкович, И.Гуляев, С.Прошкин, В.Кулиш.

Это случилось на 59-й минуте. На 63-й минуте Скоб парирует мяч на угловой. На 67-й минуте вместо Прошкина в игру вступает Коханов. На 74-й минуте судья назначает пенальти в наши ворота. Счет становится 2:1 в пользу "Стахановца". Через четыре минуты комбинация, начатая Керманом, завершается голом, который провел Сусликов (2:2). На 88-й минуте сольный проход Утченко завершается голом (3:2). Так закончился этот трудный для "Новатора" поединок. А.Алтудин ("ПР" от 18.08).

24.08. "Десна" Чернигов	- "Новатор"	2:0	Голы - Н.Литвин, В.Данилевский.
27.08. "Фрунзенец" Сумы	- "Новатор"	0:0	
03.09. "Новатор"	- "Авангард" Ровно	1:3	Голы - В.Сусликов - В.Арсентьев, В.Сахно, В.Чирков.
06.09. "Новатор"	- "Торпедо" Луцк	0:1	Гол - Н.Клец.
13.09. "Спартак" Житомир	- "Новатор"	1:0	Гол - В.Кушков.
17.09. "Нива" Винница	- "Новатор"	3:0	Голы - С.Шевченко -3.
22.09. "Новатор"	- "Кривбасс" Кр. Рог	1:3	Голы - Е.Соломащенко - С.Алексеев, А.Криштан, В.Мудрый.
25.09. "Новатор"	- "Звезда" Кировоград	3:1	Голы - Ю.Керман -2, В.Кулиш - А.Алексеев.

Игра началась атаками гостей, но завершающие удары по воротам не достигали цели. На десятой минуте Соломащенко очень сильно пробил прямо в руки вратарю Музычуку. Пять минут спустя Лободенко бьет по воротам и вратарь парирует мяч. А на 16-й минуте уже Тюлькин выручает свою команду от гола. До конца первого тайма Лободенко, Калиниченко, Керман имели ряд выгодных моментов, но завершить атаки не удалось.

Во втором тайме тренеры "Новатора" проводят замену. Вместо Соломащенко в игру вступает острый нападающий В.Кулиш. И сразу действия игроков приняли острый характер. Эффектный проход по краю Дзиобы завершился передачей мяча в штрафную площадку противника. И в падении, ударом через себя, Кулиш открывает счет. Это случилось на 70-й минуте. А две минуты спустя, Керман забивает второй мяч. На 75-й минуте с отличной подачи Кулиша Керман забивает третий мяч. На 76-й минуте нападающий гостей Алексеев проводит мяч в ворота "Новатора" - 3:1. Судьба матча решилась в течении пяти минут. А.Алтудин ("ПР" от 30.09).

01.10. "Колос" Полтава	- "Новатор"	3:1	Голы - П.Ротань, Ю.Москалец, В.Попович - В.Кулиш.
04.10. "Колос" Павлоград	- "Новатор"	3:0	Голы - И.Яворский, А.Новиков, В.Утченко - в свои ворота.
09.10. "Новатор"	- "Днепр" Черкассы	1:1	Голы - В.Яцышин - в свои ворота - В.Жилин.
12.10. "Новатор"	- "Металлург" Днепродз-ск	1:0	Гол - В.Лободенко.
17.10. СКА Львов	- "Новатор"	4:0	Голы - И.Буловчак -2, В.Сухенко, С.Пивоваров.
20.10. "Говерла" Ужгород	- "Новатор"	2:0	Голы - М.Ловска, Р.Олияр.

Вратари: Скоб В. - 38, Тюлькин А. - 14.

Защитники: Керман Ю. - 42 (8), Калиниченко С. - 41 (2), Соломащенко Е. - 34 (3), Коханов И. - 23, Силютин Н. - 9.

Полузащитники: Шевец А. - 44 (2), Хализев А. - 43 (3), Прошкин С. - 40, Утченко В. - 39 (1), Сусликов В. - 35 (3), Лободенко В. - 30 (2), Степаненко Ю. - 8, Малахов О. - 7, Шабельников В. - 4, Ильченко В. - 3.

Нападающие: Кулиш В. - 43 (4), Дзиоба В. - 37 (9), Ковтанюк А. - 28 (2), Барабаш Н. - 8, Стрепетов А. - 1.

Начальник команды: Ковалевский Анатолий Васильевич.

Старший тренер: Вениченко Анатолий Иванович.

Тренер: Стрепетов Анатолий Александрович.

Сезон 1982 года

С первых матчей чемпионата команда уверенно обосновалась в конце турнирной таблицы. Одно время "Новатор" являлся явным аутсайдером. В первых одиннадцати играх второго круга он набрал всего одно очко. Новый старший тренер В.Сидоров сумел в короткий срок все же наладить игровые связи и, на финише команда одержала пять побед подряд, что позволило ей занять спасительное место. В команде за весь сезон было опробовано 17 новых футболистов.

04.04. "Металлург" Днепродз-ск	- "Новатор"	2:1	Голы - Г.Пухкаленко, В.Гамидов - С.Калиниченко.
08.04. "Колос" Павлоград	- "Новатор"	1:0	Гол - Л.Галюта.
13.04. "Новатор"	- "Днепр" Черкассы	0:0	
16.04. "Новатор"	- "Колос" Полтава	4:0	Голы - В.Кулиш -2, Л.Ткаченко, В.Лободенко.

Первый тайм ждановские футболисты провели на половине гостей, методично атакуя ворота "Колоса". Активность хозяев принесла успех. На 23-й минуте после розыгрыша штрафного, Лободенко, левый защитник, получил мяч, сильным и точным ударом в верхний угол ворот открыл счет. На 31-й минуте нападающий "Новатора" Кулиш, воспользовавшись нерасторопностью защитников и вратаря полтавчан, забил второй мяч. А на последней минуте тайма Кулиш, обыграв по центру защитника полтавчан, мощно пробил под перекладину (3:0).

Второй тайм мало чем по характеру игры отличался от первого. Хозяева по-прежнему контролировали ход встречи. А что же полтавчане? Они пытались атаковать, но делали это крайне неумело, создав всего два опасных момента. На 84-й минуте хозяевам удалась трехходовая комбинация на правом фланге, последовал пас в штрафную площадку, и неприкрытый защитниками Ткаченко спокойно послал четвертый мяч в ворота "Колоса". Ю.Коломоец ("ПР" от 20.04).

24.04. "Закарпатье" Ужгород	- "Новатор"	0:1	Гол - В.Бутасков.
27.04. "Прикарпатье" Ив.-Франковск	- "Новатор"	1:0	Гол - Н.Пристай.
02.05. "Шахтер" Горловка	- "Новатор"	3:1	Голы - В.Малышев, С.Безуглов, С.Абрамовский - Ю.Керман.

07.05. "Новатор" - "Кривбасс" Кр. Рог 2:1 Голы - В.Кулиш -2 - С.Алексеев.

По свистку арбитра гости устремились в атаку. Уверенные действия криворожских футболистов, их первый порыв как бы говорили, что гол в ворота хозяев - лишь дело времени. Однако "Новатор" отразив натиск лидера, стал чаще тревожить вратаря криворожцев, эпизодически нанося острые, атакующие "уколы". В одной из контратак ждановцы получили право на подачу углового.

Итоговая турнирная таблица первенства СССР

1 "Буковина" Черновцы	29	8	9	71-34	66
2 "Десна" Чернигов	26	10	10	64-37	62
3 "Колос" Павлоград	26	10	10	60-39	62
4 "Авангард" Ровно	25	11	10	65-34	61
5 "Нива" Винница	23	13	10	69-36	59
6 "Атлантика" Севастополь	22	12	12	68-39	56
7 "Спартак" Житомир	23	8	15	68-46	54
8 "Днепр" Черкассы	21	12	13	54-42	54
9 "Шахтер" Горловка	18	12	15	61-57	50
10 "Кривбасс" Кривой Рог	20	9	17	50-48	49
11 "Судостроитель" Николаев	16	12	18	56-48	44
12 "Металлург" Днепродзержинск	17	9	20	47-47	43
13 "Прикарпатье" Ив.-Франковск	17	8	21	41-58	42
14 "Торпедо" Луцк	16	9	21	49-60	41
15 "Звезда" Кировоград	17	5	24	43-63	39
16 "Маяк" Харьков	14	10	22	52-65	38
17 "Закарпатье" Ужгород	14	8	24	37-53	36
18 "Стахановец" Стаханов	13	10	23	40-54	36
19 "Кристалл" Херсон	12	12	22	41-64	36
20 "Подолье" Хмельницкий	12	12	22	37-62	36
21 "Фрунзенец" Сумы	12	12	22	38-62	36
22 "Новатор" Жданов	13	9	24	44-60	35
23 "Океан" Керчь	12	11	23	43-67	35
24 "Колос" Полтава	10	14	22	21-44	34

Кулиш послал мяч низом на переднюю штангу. Защитники, думая, что мяч покидает поле, пропустили его. Но мяч продолжил движение. Вратарь, надеясь на защитников, отвернулся и мяч, неожиданно для всех присутствующих, закатился в дальний угол ворот. Так на 17-й минуте хозяева вышли вперед - 1:0. Посчитав гол за недоразумение, "Кривбасс" снова пошел в атаку и буквально через минуту мог уравнять счет. Капитан гостей Дорошенко, выйдя один на один со Скобом, не сумел переиграть вратаря. Забитый гол, самоотверженная игра вратаря придали уверенности "Новатору". Опасные моменты возникают то у одних, то у других ворот.

1982 г. «Новатор». 1 ряд (слева направо): ?, ?, ?, В.Лободенко, Е.Соломащенко, В.Скоб, Ю.Долгушин. 2 ряд: Н.Н.Силютин (тренер), А.Швец, Ю.Керман, ? (врач), ?, В.Бобошко, А.И.Вениченко. 3 ряд: ?, А.Хализев, И.Павлов, ?, С.Калиниченко, ?, С.Романов.

И второй тайм прошел в атаках, действия футболистов обеих команд держали в напряжении многочисленных болельщиков. На 58-й минуте Юрий Керман обыграл двух криворожцев, вошел в штрафную площадку и сбросил мяч назад, набегавшему Кулишу. Удар последнего в верхний угол был сильным и точным - 2:0!

Гости, почувствовав угрозу поражения, заспешили, стали действовать решительней, игра приняла несколько жесткий характер. Защитникам и вратарю "Новатора" пришлось выдержать несколько неприятных минут после острых, мощных атак "Кривбасса". На 87-й минуте центральный нападающий "Кривбасса" Алексеев сумел забить один ответный гол. Итог матча - 2:1. Ю.Коломоец ("ПР" от 11.05).

10.05. "Новатор"	- "Звезда" Кировоград	1:3	Голы - Ю.Керман - А.Алексеев -2, М.Калита.
15.05. "Новатор"	- "Маяк" Харьков	0:0	
18.05. "Новатор"	- "Стахановец" Стаханов	0:0	
24.05. "Авангард" Ровно	- "Новатор"	1:0	Гол - В.Чирков.
27.05. "Торпедо" Луцк	- "Новатор"	2:1	Голы - Ю.Кондрашин, А.Федецкий - Л.Ткаченко.
03.06. "Новатор"	- "Десна" Чернигов	1:1	Голы - А.Дергачев - В.Никитенко.
06.06. "Новатор"	- "Фрунзенец" Сумы	3:0	Голы - Л.Ткаченко -2, А.Дергачев.

Эту игру ждановские футболисты провели активно, весь матч атакуя ворота "Фрунзенца". И наградой за это были три забитых мяча. На шестой минуте Бобошко нанес сильный удар по воротам сумчан. Вратарь парировал его на Кулиша. Последовал пас на юного нападающего Дергачева, тот головой точно подал мяч Ткаченко и счет стал 1:0. Футболисты "Новатора" много и полезно перемещаются, держа в постоянном напряжении оборону гостей.

Второй тайм обе команды провели в атаке, игра оживилась, болельщики с интересом наблюдали за активными действиями футболистов. Удачно действует в двух матчах дебютант команды Дергачев. Вот он с лета наносит точный удар - вратарь на месте. Тут же гости бросают в прорыв Васеку, но тот промахивается из выгодного положения, а вот ответный ход ждановцев приносит им успех. Дергачев пробил наверняка - 2:0. Произошло это на 59-й минуте.

Футболисты "Новатора" продолжают атаковать, заставляя защитников гостей все чаще ошибаться. Пытаясь разрядить обстановку, защитник "Фрунзенца" неловко откинул мяч вратарю. Кулиш подхватил мяч, переадресовал его Ткаченко и тот не промахнулся. Итог встречи - 3:0 в пользу "Новатора". Ю.Коломоец ("ПР" от 9.06).

10.06. "Нива" Винница	- "Новатор"	5:0	Голы - С.Шевченко -4, И.Вишневский.
14.06. "Спартак" Житомир	- "Новатор"	1:0	Гол - И.Ряшко.
18.06. "Новатор"	- "Атлантика" Севастополь	0:3	Голы - П.Петров, Э.Коптев, Ю.Керман - в свои ворота.
21.06. "Новатор"	- "Океан" Керчь	2:2	Голы - В.Бутасков, Е.Соломащенко - С.Пронин, С.Зуйков.
27.06. "Судостроитель" Николаев	- "Новатор"	3:0	Голы - А.Криштан, С.Шевченко, В.Буряк.
30.06. "Кристалл" Херсон	- "Новатор"	0:2	Голы - П.Брюхов, В.Бутасков.
06.07. "Новатор"	- "Буковина" Черновцы	1:0	Гол - С.Горбуля.
09.07. "Новатор"	- "Подолье" Хмельницкий	2:0	Голы - Л.Ткаченко, С.Горбуля.
18.07. "Буковина" Черновцы	- "Новатор"	2:0	Голы - В.Максимчук, В.Олейник.
22.07. "Подолье" Хмельницкий	- "Новатор"	1:0	Гол - В.Васека.
26.07. "Новатор"	- "Судостроитель" Николаев	1:2	Голы - В.Атаманюк - Ю.Смагин, В.Писаков.
29.07. "Новатор"	- "Кристалл" Херсон	0:2	Голы - Ю.Борщенко -2.
05.08. "Атлантика" Севастополь	- "Новатор"	0:0	
08.08. "Океан" Керчь	- "Новатор"	4:2	Голы - Ю.Зуйков -2, А.Гущак, А.Бурмистров - Л.Ткаченко, С.Новиков.
12.08. "Новатор"	- "Шахтер" Горловка	1:2	Голы - С.Давыденко - Н.Шевцов, Ф.Васильченко.
18.08. "Новатор"	- "Нива" Винница	0:2	Голы - А.Лех, С.Шевченко.
21.08. "Новатор"	- "Спартак" Житомир	0:1	Гол - И.Ряшко.

26.08. "Десна" Чернигов	- "Новатор"	1:0	Гол - И.Иванченко.
29.08. "Фрунзенец" Сумы	- "Новатор"	1:0	Гол - Г.Лазарко.
03.09. "Новатор"	- "Авангард" Ровно	0:0	
06.09. "Новатор"	- "Торпедо" Луцк	2:0	Голы - С.Горбуля, Г.Повар.
13.09. "Маяк" Харьков	- "Новатор"	1:0	Гол - Ю.Тарасов.
16.09. "Стахановец" Стаханов	- "Новатор"	1:1	Голы - Ю.Иванов - Г.Повар.
21.09. "Кривбасс" Кривой Рог	- "Новатор"	3:3	Голы - В.Дмитренко -3 - Ю.Керман - 2, М.Рура.
24.09. "Звезда" Кировоград	- "Новатор"	3:1	Голы - Я.Бобыляк, М.Калита -2 - Ю.Керман.
30.09. "Новатор"	- "Закарпатье" Ужгород	3:0	Голы - Ю.Керман, Г.Повар, В.Стрилец.
05.10. "Новатор"	- "Прикарпатье" Ив.-Фр.	3:2	Голы - Ю.Керман -3 - М.Паламарчук, В.Чих.
08.10. "Днепр" Черкассы	- "Новатор"	0:1	Гол - Л.Ткаченко.
11.10. "Колос" Полтава	- "Новатор"	0:2	Голы - С.Калиниченко, Г.Повар.
16.10. "Новатор"	- "Металлург" Днепродз-ск	2:1	Голы - Ю.Керман, Л.Ткаченко - В.Гамидов.
19.10. "Новатор"	- "Колос" Павлоград	0:2	Голы - А.Новиков, И.Яворский.

Вратари: Скоб В. - 44, Тюлькин А. - 6.

Защитники: Керман Ю. - 45 (10), Лободенко В. - 45 (1), Бутасков В. - 41 (3), Аистов Я. - 28, Горбуля С. - 22 (3), Бобошко В. - 7.

Полузащитники: Хализев А. - 42, Соломащенко Е. - 39 (1), Брюхов П. - 37 (1), Тишин К. - 23, Шевец А. - 23, Рура М. - 18 (1), Атаманюк В. - 8 (1).

Нападающие: Ткаченко Л. - 38 (8), Кулиш В. - 22 (4), Повар Г. - 14 (4), Дергачев А. - 13 (2), Давыденко С. - 12 (1), Павлов И. - 12, Стрилец В. - 11 (1), Новиков С. - 9 (1), Разоренов А. - 8, Романов С. - 6. Калиниченко С-

Начальник команды: Ковалевский Анатолий Васильевич (с сентября Силютин Николай Николаевич).

Старший тренер: Вениченко Анатолий Иванович (с августа Сидоров Валерий Борисович).

Тренер: Силютин Николай Николаевич (с сентября Коновалов Виктор Егорович).

В этом сезоне Жданов снова был представлен в Первенстве Украины среди КФК футболистами "Азовстали". Игроки команды были перегружены также участием в матчах чемпионатов области и города и поэтому в итоге показали весьма посредственный результат в 6-й зоне, которая не была уж слишком сложной.

За "Азовсталь" играли: В.Литвиненко (1955), А.Якушевский (1954); С.Горбуля (1960), Д.Дилижан (1955), Ю.Долгушин (1958), А.Лемешко (1955), А.Лубашов (1963), А.Любый (1960), В.Новиков (1964), С.Рябов (1964), О.Сафонов (1965); В.Бычковский (1958), И.Люлька (1960), В.Приходченко (1954) - капитан, Д.Пятых (1961), М.Рура (1959), В.Фурсов (1960); А.Волков (1961), О.Грачев (1964), С.Давыденко (1964), С.Комаров (1964), А.Крот (1959), В.Стрилец (1966).

Тренер Сидоров Валерий Борисович (Якушевский Алексей Александрович).

Авторов голов установить не удалось.

Итоговая турнирная таблица первенства Украины среди КФК

М		В	Н	П	Р/М	О
1	Сокол Ровеньки	9	4	1	18:7	22
2	Шахтер Свердловск	8	4	2	29:9	20
3	Авангард Дергачи	7	3	4	17:12	17
4	Химик Рубежное	6	3	5	23:15	15
5	Кировец Макеевка	4	6	4	13:10	14
6	Шахтостроитель Дцк	4	3	7	13:19	11
7	Азовсталь Жданов	3	5	6	8:9	11
8	Локомотив Синельниково	0	2	12	5-45	2

Сезон 1983 года

Этот сезон был повторением прошедшего. И опять в процессе чемпионата произошла смена руководства. Как никогда в команде было использовано 28 игроков и, половина из них не сыграли и половины чемпионата. На финише сезона "Новатор" в Павлограде проиграл 2:8. В отдельных играх неплохо себя показали: Ю.Керман, В.Лободенко, М.Рура, Г.Черных.

25.03. "Новатор"	- "Кривбасс" Кр. Рог	0:1	Гол - С.Походзилло.
28.03. "Новатор"	- "Металлург" Днепродз-ск	0:1	Гол - Ю.Полуэктов.
31.03. "Новатор"	- "Колос" Павлоград	1:2	Голы - Л.Ткаченко - А.Усенко, И.Яворский.
06.04. "Днепр" Черкассы	- "Новатор"	0:0	
09.04. СКА Киев	- "Новатор"	3:2	Голы - В.Петренко, И.Яремчук, В.Насташевский - Д.Пятых, О.Фаустов.
12.04. "Звезда" Кировоград	- "Новатор"	0:0	
17.04. "Новатор"	- "Авангард" Ровно	0:1	Гол - В.Фигель.
20.04. "Новатор"	- "Торпедо" Луцк	0:1	Гол - О.Сердюк.
23.04. "Новатор"	- "Нива" Бережаны	0:1	Гол - П.Прядун.
26.04. "Маяк" Харьков	- "Новатор"	0:0	
29.04. "Десна" Чернигов	- "Новатор"	1:0	Гол - Г.Горшков.
02.05. "Фрунзенец" Сумы	- "Новатор"	1:2	Голы - В.Чипижный - В.Дьяченко, В.Стрилец.
11.05. "Новатор"	- "Судостроитель" Николаев	1:0	Гол - Л.Ткаченко.

Удачу принесло число "13" футболистам ждановского "Новатора". В тринадцатом туре они принимали на своем поле "Судостроитель" из Николаева, своего самого "неудобного" соперника. 26 раз встречались команды: 14 побед у "Судостроителя", пять - у ждановцев. Семь игр завершилось вничью. В прошлом сезоне "Новатор" дважды уступил николаевцам. Но одно дело статистика, другое - игра. На сей раз ее ход с первых до последних минут диктовали наши футболисты, которые с первых же минут пошли в атаку, настойчиво пытаясь поразить ворота "Судостроителя".

Активно играл правый полузащитник Михаил Рура . Не раз, благодаря его действиям у ворот гостей, возникали острые ситуации. И то, что хозяевам на 32-й минуте удалось открыть счет, есть тоже заслуга Михаила Руры.

Итоговая турнирная таблица первенства СССР

1 СКА Киев	28	16	6	91-49	72
2 "Колос" Павлоград	30	10	10	99-45	70
3 "Нива" Винница	29	11	10	86-44	69
4 СКА Одесса	27	11	12	66-29	65
5 "Кривбасс" Кривой Рог	23	18	9	70-44	64
6 "Буковина" Черновцы	23	14	13	73-52	60
7 "Спартак" Житомир	21	14	15	66-50	56
8 "Авангард" Ровно	19	16	15	56-59	54
9 "Шахтер" Горловка	20	13	17	56-55	53
10 "Закарпатье" Ужгород	20	11	19	67-64	51
11 "Торпедо" Луцк	20	9	21	66-71	49
12 "Металлург" Днепродз-ск	17	14	19	35-39	48
13 "Нива" Бережаны	15	18	17	41-51	48
14 "Атлантика" Севастополь	17	13	20	53-50	47
15 "Подолье" Хмельницкий	18	10	22	56-67	46
16 "Кристалл" Херсон	17	10	23	45-55	44
17 "Звезда" Кировоград	15	14	21	48-56	44
18 "Новатор" Жданов	14	15	21	43-56	43
19 "Океан" Керчь	13	16	21	44-58	42
20 "Маяк" Харьков	15	11	24	54-72	41
21 "Стахановец" Стаханов	12	17	21	39-64	41
22 "Прикарпатье" Ив.-Франковск	17	6	27	54-76	40
23 "Десна" Чернигов	16	8	26	50-66	40
24 "Судостроитель" Николаев	15	10	25	49-77	40
25 "Днепр" Черкассы	13	13	24	35-61	39
26 "Фрунзенец" Сумы	11	12	27	47-85	34

Вот как это было. Последовала верховая передача в штрафную площадку, мячем первым овладел Рура и переадресовал его своему товарищу Владимиру Дьяченко. Удар головой последнего неудачно принял вратарь, и Леонид Ткаченко, оказавшийся тут как тут, открыл счет. После забитого гола хозяева не снизили своих атакующих действий.

Скучать вратарю "Судостроителя" было некогда. 55-я минута - Ткаченко сходу нанес хлесткий удар, вратарь парирует его. 65-я минута – двухходовка Лободенко - Стрилец завершилась мощным ударом юного форварда. Снова вратарь на месте. А на 73-й минуте после подачи углового ждановцы трижды наносили удары по воротам гостей. Финальный свисток арбитра зафиксировал первую победу "Новатора" со счетом 1:0. Ю.Коломоец ("ПР" от 13.05)

14.05. "Новатор"	- СКА Одесса	1:1	Голы - М.Рура - И.Бекузаров.
17.05. "Новатор"	- "Кристалл" Херсон	0:3	Голы - Ю.Борщенко -2, А.Жосан.
24.05. "Атлантика" Севастополь	- "Новатор"	0:0	
27.05. "Океан" Керчь	- "Новатор"	1:1	Голы - А.Якимович - В.Лободенко.
06.06. "Новатор"	- "Закарпатье" Ужгород	1:0	Гол - С.Калиниченко.
09.06. "Новатор"	- Прикарпатье" Ив.-Франковск	2:0	Голы - М.Рура, Л.Ткаченко.
12.06. "Новатор"	- "Буковина" Черновцы	2:0	Голы - В.Лободенко, М.Рура.

...Первые минуты игры за "Буковиною", но постепенно хозяева выравнивают положение и начинают все чаще атаковать ворота черновицких футболистов. Уже на 10-й минуте, обыграв двух защитников, вышел на ударную позицию Леонид Ткаченко, но пробил выше ворот. Через три минуты его же вывел отличным низовым пасом один на один с вратарем Владимир Дьяченко. В самоотверженом броске голкипер спас положение. На 16-й минуте после верховой передачи пробил головой Дьяченко. Опаснейший момент у ворот "Буковины" возник на 26-й минуте: после удара Калиниченко мяч попадает в штангу, затем бьет Рура - вратарь чудом парирует удар.

Мощь атак "Новатора", поддерживаемого многочисленными болельщиками, нарастает. И на 29-й минуте Лободенко сильнейшим ударом под перекладину метров с 25-и открывает счет. Футболисты "Новатора" продолжают играть красиво, много комбинируют. Особенно полезно в эти минуты в центре поля действует Дьяченко, чьи диагональные передачи на фланги создают одну угрозу за другой. На 34-й минуте Евгений Соломащенко увидел набирающего скорость Михаила Руру, сделал ему верховую передачу на правый фланг. Полузащитник "Новатора" подыграл мяч себе головой, вышел один на один с вратарем и не промахнулся.

1983 г. ДЮСШ-3. Тренер Ю.Коломоец.

До конца первого тайма счет 2:0 не изменился, хотя голевые моменты были у обеих команд.

После перерыва соперникам предстояло решать диаметрально противоположные задачи. Если хозяева старались не упустить победный счет, а при возможности и увеличить его, то "Буковина" настойчиво стремилась изменить ход встречи. Игровое и территориальное преимущество перешло к гостям, но извлечь из них выгоды они так и не смогли.

Во втором тайме Ю.В.Захаров выпускает на поле молодежь: Бычковский, Волков и дебютант Александр Любый. Своими стараниями они оправдывают надежды тренера "Новатора". Ю.Коломоец ("ПР" от 14.06)

17.06. "Новатор"	- "Шахтер" Горловка	0:1	Гол - Н.Шевцов.
20.06. "Стахановец" Стаханов	- "Новатор"	0:1	Гол - В.Дьяченко.
30.06. "Нива" Винница	- "Новатор"	2:2	Голы - С.Шевченко -2 - С.Калиниченко, Л.Ткаченко.
03.07. "Подолье" Хмельницкий	- "Новатор"	0:1	Гол - Л.Ткаченко.
06.07. "Спартак" Житомир	- "Новатор"	2:1	Голы - В.Шишков -2 - Ю.Керман.
12.07. "Новатор"	- "Спартак" Житомир	0:1	Гол - И.Ряшко.
16.07. "Новатор"	- "Подолье" Хмельницкий	2:0	Голы - Ю.Керман, А.Волков.
20.07. "Новатор"	- "Нива" Винница	1:0	Гол - А.Дергачев.
28.07. "Новатор"	- "Стахановец" Стаханов	0:0	
31.07. "Шахтер" Горловка	- "Новатор"	0:1	Гол - Ю.Керман.
05.08. "Буковина" Черновцы	- "Новатор"	2:2	Голы - Д.Белоус, В.Сарафинчан - Ю.Керман, А.Волков.
08.08. "Прикарпатье" Ив.-Франковск	- "Новатор"	3:1	Голы - С.Пташник -2, Н.Пристай - Ю.Керман.
11.08. "Закарпатье" Ужгород	- "Новатор"	0:0	
20.08. "Новатор"	- "Океан" Керчь	2:0	Голы - Л.Ткаченко, Ю.Керман.

Еще два очка записали в свой актив футболисты ждановского "Новатора", одержавшие в минувшую субботу победу над керченским "Океаном" со счетом 2:0.

На 12-й минуте Ткаченко вошел в штрафную площадку гостей, получил мяч, но защитники обошлись с ним не по-джентельменски, сбив с ног. Первый пенальти "Новатора" в этом сезоне уверенно реализовал Юрий Керман, полезно игравший на протяжении всего матча. А на 86-й минуте, под занавес встречи, отличился Леонид Ткаченко, не раз своими финтами ставивший в тупик опекунов. Получив своевременный пас от Юрия Кермана, Ткаченко вышел на ударную позицию и точно пробил мимо выбежавшего вратаря в дальний угол. Счет 2:0 не изменился до конца игры.

В целом отчетный матч зрелищно не удался, проходил сумбурно. Много было технического брака. На действиях игроков лежал отпечаток накопившейся усталости. Ю.Коломоец ("ПР" от 23.08).

23.08. "Новатор"	- "Атлантика" Севастополь	1:0	Гол - А.Волков.
31.08. "Кристалл" Херсон	- "Новатор"	1:1	Голы - Ф.Кузьменко - В.Дьяченко.
03.09. СКА Одесса	- "Новатор"	1:1	Голы - В.Малый - Ю.Керман.
06.09. "Судостроитель" Николаев	- "Новатор"	3:0	Голы - В.Писаков -3.
13.09. "Новатор"	- "Фрунзенец" Сумы	2:2	Голы - Л.Ткаченко, Ю.Керман - С.Мирва, В.Чипижный.
16.09. "Новатор"	- "Десна" Чернигов	1:2	Голы - М.Рура - И.Иванченко, В.Рудой.

19.09. "Новатор" - "Маяк" Харьков 3:1 Голы - В.Бычковский -2, С.Горбуля - О.Бондарь.

Первый тайм встречи прошел при явном игровом и территориальном преимуществе хозяев поля, атакующие действия которых дважды воплотились в голы. На восемнадцатой минуте, в сутолоке у ворот гостей, расторопнее оказался полузащитник Василий Бычковский, не сильным, но точным ударом поразивший ворота харьковчан. Не успели гости развести мяч после пропущенного гола, как ждановцы вновь перехватили его. Быстро промчался по флангу левый защитник Евгений Соломащенко, сделал длинную диагональную передачу на правый край и набежавший Василий Бычковский с лета забил второй гол. В конце тайма хозяева расслабились, за что гости могли дважды наказать их. Но на этот раз все для "Новатора" обошлось благополучно.

С желанием добиться крупного успеха провели ждановцы вторую половину встречи. Острых моментов у ворот "Маяка" было хоть отбавляй. Реализуй ждановцы половину из них, счет был бы хоккейный, но при завершении атак хозяева грешили неточностью. И все же на 69-й минуте в воротах харьковчан побывал третий мяч, который записал на свой лицевой счет центральный защитник Сергей Горбуля. "Маяк" на 76-й минуте сумел забить мяч престижа - 1:3. Итог матча - 3:1 в пользу "Новатора". Ю.Коломоец ("ПР" от 21.09).

24.09. "Нива" Бережаны	**- "Новатор"**	**2:0**	**Голы - И.Цисельский, И.Бискуп.**
27.09. "Торпедо" Луцк	**- "Новатор"**	**3:2**	**Голы - Ю.Сердюк -3 - А.Волков, С.Калиниченко.**
30.09. "Авангард" Ровно	**- "Новатор"**	**0:1**	**Гол - Ю.Керман.**
07.10. "Новатор"	**- "Звезда" Кировоград**	**1:1**	**Голы - Ю.Керман - М.Калита.**
10.10. "Новатор"	**- СКА Киев**	**0:1**	**Гол - С.Горбуля - в свои ворота.**
13.10. "Новатор"	**- "Днепр" Черкассы**	**0:0**	
18.10. "Колос" Павлоград	**- "Новатор"**	**8:2**	**Голы - А.Новиков -4, И.Яворский -3, Н.Самойленко - А.Волков, В.Бычковский.**
21.10. "Металлург" Днепродз-ск	**- "Новатор"**	**2:1**	**Голы - В.Бабенко, Ю.Полуэктов - Е.Соломащенко.**
24.10. "Кривбасс" Кривой Рог	**- "Новатор"**	**1:0**	**Гол - С.Алексеев.**

Вратари: Якубов Ф. - 45, Моисеев И. - 4, Скоб В. - 3.

Защитники: Керман Ю. - 49 (10), Соломащенко Е. - 49 (1), Горбуля С. - 39 (1), Дьяченко В. - 34 (3), Бутасков В. - 28, Мартышкин В. - 25, Долгушин Ю. - 11, Любый А. - 5, Грачев О. - 2.

Полузащитники: Лободенко В. - 50 (2), Калиниченко С. - 48 (3), Рура М. - 48 (4), Бычковский Вас. - 31 (3), Черных Г. - 19, Фаустов О. - 18 (1), Пятых Д. - 7 (1), Клименко Ал. - 1.

Нападающие: Ткаченко Л. - 39 (7), Стрилец В. -28 (1), Волков А. - 27 (5), Павлов Иг. - 17, Ковтанюк А. - 11, Дергачев А. - 10 (1), Мацук В. - 5, Приходченко В. - 1.

Начальник команды: Коновалов Виктор Егорович (с июня Силютин Николай Николаевич).

ФУТБОЛЬ УТЧЕНКО ВИКТОР АНАТОЛЬЕВИЧ (1956) - защитник и полузащитник

Воспитанник мариупольского футбола.

В 1978-81, 1984-89 годах играл в "Новаторе" Мариуполь. Провел 341 игру и забил 11 голов.

Бесстрашный, пластичный и цепкий игрок. Часто подключался к атакующим действиям своих партнеров. При внешней неброскости демонстрировал высокую надежность принимаемых решений. Хорошо использовал "первый пас", начиная атаки команды.

Старший тренер: Сидоров Валерий Борисович (с июня Захаров Юрий Владимирович).
Тренер: Силютин Николай Николаевич (с июня Сидоров Валерий Борисович).

Сезон 1984 года

Этот сезон можно считать удачным для команды. Игры в зоне проходили в два этапа. "Новатор" сумел пробиться в финал за 1-12 места. Однако большего добиться команда не смогла и заняла 12 место. Тренерами команды стали бывшие игроки - Стрепетов А.А., Силютин Н.Н., Дзиоба В.И. Избрав тактику игры от обороны, "Новатор" немного забил, но и пропустил всего 32 мяча за 36 игр. Надежнее оборона играла только в 1968 и 1970 годах. С лучшей стороны проявила себя молодежь: А.Гайдаш, И.Моисеев, И.Сафонов. Нападающий А.Гайдаш после этого сезона был приглашен в донецкий "Шахтер".

31.03. "Судостроитель" Николаев	**- "Новатор"**	**0:0**
03.04. "Кривбасс" Кр. Рог	**- "Новатор"**	**0:0**
08.04. "Шахтер" Горловка	**- "Новатор"**	**3:0 Голы - Ф.Васильченко -2, А.Авдеенко.**
17.04. "Новатор"	**- "Звезда" Кировоград**	**1:0 Гол - В.Гамидов.**
20.04. "Новатор"	**- "Металлург" Днепродз-ск**	**0:0**
27.04. "Стахановец" Стаханов	**- "Новатор"**	**0:0**
30.04. "Маяк" Харьков	**- "Новатор"**	**1:0 Гол - Е.Золотницкий.**
08.05. "Новатор"	**- "Колос" Павлоград**	**0:0**
15.05. "Океан" Керчь	**- "Новатор"**	**0:1 Гол - В.Лободенко.**
18.05. "Атлантика" Севастополь	**- "Новатор"**	**0:0**
26.05. "Новатор"	**- "Кристалл" Херсон**	**2:0 Голы - С.Калиниченко, И.Диковец.**

Матч начался острыми атакующими действиями ждановских футболистов, которые играли интересно и с большой выгодой для себя, используя фланги. На 12-й минуте после очередной атаки по левому краю последовала резанная подача в штрафную площадку гостей. Вратарь "Кристалла" неудачно сыграл на выходе, мяч отскочил к Калиниченко, но тот не сумел использовать выгодный момент. "Новатор" в эти моменты полностью контролировал ход встречи, но уж больно часто грешил навесными передачами в штрафную площадь гостей.

Рослые защитники "Кристалла" спокойно выигрывали борьбу за мяч. На 27-й минуте мяч получил активный Калиниченко и метров с 16-ти неотразимо пробил под перекладину. 1:0 - повели ждановцы. Тут же последовала очередная атака "Новатора". Калиниченко перевел мяч на левый фланг Соломащенко и тот без обработки с лету мощно пробил. Голкипер "Кристалла" с трудом взял мяч.

Второй тайм проходит более интересно и зрелищно. Обе команды, несмотря на жару, прибавили в скорости. Завязалась упорная борьба на встречных курсах. "Кристалл" усилил линию нападения, введя в игру двух свежих нападающих. У Якубова и защитников "Новатора" забот прибавилось. Не остались в долгу и ждановцы. Увеличить счет могли Волков, Рура, Гамидов. А на 83-й минуте лишь стойка спасла "Новатор" после низового удара херсонца Курского. "Новатору" все же удалось под занавес матча порадовать своих почитателей красивым голом. На 88-й минуте его забил Диковец. Ю.Коломоец ("ПР" от 29.05)

29.05. "Новатор"	**- СКА Одесса**	**2:2**	**Голы - А.Гайдаш -2 - С.Романенко, В.Малый.**
04.06. "Кристалл" Херсон	**- "Новатор"**	**1:0**	**Гол - А.Жосан.**
07.06. СКА Одесса	**- "Новатор"**	**2:1**	**Голы - В.Марусин, В.Малый - А.Волков.**
13.06. "Новатор"	**- "Океан" Керчь**	**1:2**	**Голы - Е.Соломащенко - В.Сюсько, С.Пронин.**
16.06. "Новатор"	**- "Атлантика" Севастополь**	**1:0**	**Гол - А.Волков.**
25.06. "Колос" Павлоград	**- "Новатор"**	**1:0**	**Гол - Г.Лазарко.**

03.07. "Новатор" - "Стахановец" Стаханов 2:0 Голы - В.Утченко, М.Рура.

Игра оказалась несложной для "Новатора", который, захватив инициативу с первых минут, не упустил ее до конца встречи. Прописная футбольная истина гласит, что команда играет так, как ей позволяет соперник. "Стахановец" уступил "Новатору" и в технике владения мячем и в тактике, позволял ждановским футболистам диктовать ход поединка. Чем"Новатор" и не преминул воспользоваться. На 10-й минуте встречи, подключившийся к атаке левый защитник Евгений Соломащенко, сделал резанную передачу в штрафную площадку гостей. Голкипер "Стахановца" допустил ошибку при приеме мяча, за что был тут же наказан точным низовым ударом Виктора Утченко. На 27-й минуте счет стал 2:0 в пользу "Новатора". Это Валерий Лободенко пасом бросил в прорыв Александра Гайдаша. Последовал пас во вратарскую "Стахановца", первым к мячу успел Михаил Рура и не сильным, но точным ударом забил гол.

Итоговая турнирная таблица первенства СССР

Вторая группа

1 "Судостроитель" Николаев	14	6	4	33-15	34
2 "Кривбасс" Кривой Рог	12	3	4	33-22	32
3 СКА Одесса	13	5	6	42-24	31
4 "Колос" Павлоград	13	5	6	35-23	31
5 "Кристалл" Херсон	11	6	7	34-33	28
6 "Новатор" Жданов	9	7	8	19-17	25
7 "Шахтер" Горловка	9	5	10	27-25	23
8 "Звезда" Кировоград	8	7	9	31-29	23
9 "Маяк" Харьков	8	5	11	22-26	21
10 "Атлантика" Севастополь	6	9	9	23-26	21
11 "Металлург" Днепродз-ск	4	7	13	23-38	15
12 "Стахановец" Стаханов	4	7	13	21-39	15
13 "Океан" Керчь	3	7	14	18-44	13

Финал за 1 - 12 места

1 "Нива" Винница	21	10	5	58-18	52
2 "Колос" Павлоград	13	5	3	60-34	51
3 "Судостроитель" Николаев	20	9	7	51-22	49
4 СКА Одесса	19	7	10	64-37	45
5 "Закарпатье" Ужгород	14	13	9	49-41	41
6 "Кривбасс" Кривой Рог	14	13	9	44-42	41
7 "Кристалл" Херсон	16	8	12	45-47	40
8 СКА Киев	13	12	11	56-48	38
9 "Прикарпатье" Ив.-Фр-ск	14	8	14	31-36	36
10 "Авангард" Ровно	12	12	12	32-43	36
11 "Торпедо" Луцк	13	9	14	31-39	35
12 "Новатор" Мариуполь	12	11	13	31-32	35

31-я минута. Защитник "Стахановца" сбивает в штрафной площадке Гайдаша - пенальти. Но капитан "Новатора" Юрий Керман не сумел перехитрить вратаря Юрия Листопадова. Подтекст не забитого пенальти таков: четыре года назад Керман на стадионе "Локомотив" реализовал в ворота "Стахановца" пенальти, пробив тому же Листопадову в левый от него угол. Туда же послал мяч он и сейчас. Голкипер "Стахановца" не забыл "любимый угол" Кермана.

1984 г. Тренерский мостик.

И вторая половина встречи прошла со значительным игровым преимуществом "Новатора". Ждановские футболисты много перемещались, охотно играли в пас, создавая не один голевой момент у ворот гостей, но вот в концовке наши спортсмены действовали неуверенно. Удача на этот раз отвернулась от Гайдаша и Волкова, из выгоднейших позиций так и не сумевших поразить ворота "Стахановца". Ю.Коломоец ("ПР" от 6.07).

06.07. "Новатор" - "Маяк" Харьков 2:1 Голы - Е.Соломащенко, М.Рура - И.Сороцкий.
13.07. "Звезда" Кировоград - "Новатор" 0:1 Гол - В.Гамидов.
16.07. "Металлург" Днепродз-ск - "Новатор" 0:2 Голы - В.Утченко, В.Гамидов.
21.07. "Новатор" - "Шахтер" Горловка 2:0 Голы - В.Гамидов, А.Волков.

Упорный первый тайм закончился нулевой ничьей, хотя дважды мог добиться успеха, сыграй удачливее и точнее, правый защитник "Новатора" Сергей Горбуля. Один раз только стойка выручила гостей. Основные события развернулись во втором тайме. Сразу же могли открыть счет форварды обеих команд. Сначала, вышедший на замену, Александр Волков не сумел реализовать выгодный момент. Затем горловчанин Забалуев оказался с глазу на глаз с голкипером "Новатора", но замешкался и момент был упущен. Ждановцы заметно активизировали свои атакующие действия и вскоре были вознаграждены за это забитым голом. Евгений Соломащенко передал мяч в штрафную площадку "Шахтера", Александр Волков сбросил мяч своему партнеру Валерию Гамидову и тот открыл счет. Произошло это на 58-й минуте. Хозяева диктуют ход встречи, держа в напряжении оборону "Шахтера". Не выдержав натиска горловчане допускают все чаще и чаще ошибки. Одной из них воспользовался форвард "Новатора" Александр Волков, забивший красивый гол ударом головы в дальний от вратаря угол. Это была пятая победа подряд "Новатора". Ю.Коломоец ("ПР" от 24.07).

30.07. "Новатор" - "Судостроитель" Николаев 0:1 Гол - А.Криштан.
02.08. "Новатор" - "Кривбасс" Кр. Рог 1:3 Голы - А.Гайдаш - Н.Кудрицкий-2, В.Устимчик.
15.08. "Новатор" - "Нива" Винница 0:2 Голы - В.Сиплик, И.Бобарико.
18.08. "Новатор" - СКА Киев 2:3 Голы - Ю.Керман, А.Клименко - В.Синельник, В.Насташевский, Ю.Свердлов.
27.08. "Прикарпатье" Ив.-Франковск - "Новатор" 0:0
30.08. "Закарпатье" Ужгород - "Новатор" 2:0 Голы - И.Микуланинец, Д.Ковач.
08.09. "Новатор" - "Авангард" Ровно 0:0
11.09. "Новатор" - "Торпедо" Луцк 0:0
18.09. "Авангард" Ровно - "Новатор" 1:0 Гол - Г.Шаломай.
21.09. "Торпедо" Луцк - "Новатор" 2:3 Голы - А.Федецкий -2 - И.Сафонов -2, В.Гамидов.
01.10. "Новатор" - "Прикарпатье" Ив.-Фр-ск 1:0 Гол - В.Утченко.
04.10. "Новатор" - "Закарпатье" Ужгород 5:3 Голы - А.Гайдаш -3, И.Мишура, Ю.Керман - Э.Левринц, В.Мартыненко, А.Гринюк.

Матч начался с решительных атакующих действий наших футболистов. Уже на первых минутах было создано у ворот гостей несколько голевых моментов, но в последний момент выручали или вратарь или защитники. На 17-й минуте к атаке подключился капитан "Новатора" Юрий Керман. Его рывок завершился точным ударом в верхний правый угол - 1:0.

ФУТБОЛЪ

СОЛОМАЩЕНКО ЕВГЕНИЙ ВАЛЕНТИНОВИЧ (1959) - защитник и полузащитник.

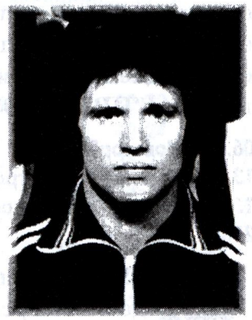

Воспитанник мариупольского футбола.

В 1977-78, 1981-84, 1986-87, 1991 годах защищал цвета "Новатора" Мариуполь.

Провел 198 игр и забил 9 мячей.

В 1992 году за "Азовец" Мариуполь провел 13 матчей, в которых забил 4 мяча.

Техничный защитник атакующего плана с хорошо поставленным ударом с левой ноги. Был большим любимцем болельщиков. К сожалению, не всегда серьезно относился к делу, нарушая спортивный режим. Поэтому не до конца реализовал свой несомненный талант.

Поведя в счете, ждановцы не снизили активности, их все атаки были острыми. На 30-й минуте отличился молодой форвард Александр Гайдаш. К исходу первого тайма свой лицевой счет в играх за "Новатор" открыл дебютант команды Игорь Мишура, пославший третий мяч в ворота "Закарпатья".

И во второй половине встречи болельщикам скучать не пришлось. Команды играли в острый атакующий футбол. Нападающий гостей Левринц отквитал один гол, но тут же два точных удара Александра Гайдаша довели счет до 5:1 в пользу "Новатора". В конце матча еще дважды отличился все тот же Левринц. Финальный свисток судьи встречи Николая Игнатова зафиксировал нужную и важную победу "Новатора" со счетом 5:3. Ю.Коломоец ("ПР" от 6.10).

13.10. "Нива" Винница" - "Новатор" 1:0 Гол - П.Касанов.
16.10. СКА Киев - "Новатор" 1:1 Голы - В.Насташевский - Ю.Керман.

Вратари: Моисеев И. - 21, Якубов Ф. - 15.

Защитники: Керман Ю. - 33 (3), Утченко В. - 32 (3), Соломащенко Е. - 27 (2), Горбуля С. -26, Мартышкин В. - 26, Бутасков В. - 9, Гарбар Э. - 1.

Полузащитники: Калиниченко С. - 35 (1), Рура М. - 34 (2), Лободенко В. - 33 (1), Диковец И. -30 (1), Сафонов И. - 19 (2), Черных Г. - 11, Клименко А. - 10 (1), Мишура И. - 6 (1), Фаустов О. - 4, Халангот К. - 1.

Нападающие: Гамидов В. - 33 (5), Волков А. - 30 (3), Гайдаш А. - 16 (6), Бычковский В. - 3, Стрилец В. - 3.

Начальник команды: Силютин Николай Николаевич.

Старший тренер: Стрепетов Анатолий Александрович.

Тренер: Дзиоба Валентин Иванович.

Сезон 1985 года

Игры в шестой зоне проходили в два этапа, как и в прошлом году. Первые игры команда провела хорошо и даже держалась в тройке, но из после дних 10 игр "Новатор" проиграл семь и в главный финал не попал. В финале за 15-28 места команда выступила немного лучше и в итоге заняла 18-е место. В целом же от команды ожидали большего. Хорошо себя в ряде игр проявили М.Рура, И.Моисеев, А.Григорьев, Г.Черных, И.Сафонов, А.Дьяконов. Ю.Керман забил 61 мяч и обошел В.Дзиобу, установив новый рекорд "Новатора".

Ожидавшийся 1000-й забитый гол командами мастеров Мариуполя не состоялся в этом году, хотя к этому были все основания.

02.04. "Новатор" - "Шахтер" Горловка 0:0
07.04. "Маяк" Харьков - "Новатор" 0:1 Гол - А.Дубров.

11.04. "Колос" Павлоград - "Новатор" 1:0 Гол - О.Серебрянский.
16.04. "Новатор" - "Заря" Луганск 1:0 Гол - В.Гамидов.
19.04. "Новатор" - "Стахановец" Стаханов 2:0 Голы - В.Гамидов -2.
25.04. "Кривбасс" Кр. Рог - "Новатор" 1:0 Гол - Керимов.
28.04. "Звезда" Кировоград - "Новатор" 1:0 Гол - Федоров.
04.05. "Новатор" - "Таврия" Симферополь 2:2 Голы - А.Григорьев, Ю.Керман - В.Науменко, С.Дементьев.
07.05. "Новатор" - "Кристалл" Херсон 3:1 Голы - Ю.Керман, Г.Черных, М.Рура - А.Середенко.

Любители футбола ждали, что хозяева поля с первых минут матча ринутся в атаку. Однако получилось обратное. Уже на седьмой минуте вратарь Игорь Моисеев был вынужден вынуть мяч из сетки ворот "Новатора". Это нападающий "Кристалла" А.Жосан на подступах к штрафной площади сыграл в "стенку" с А.Середенко, вышел почти к линии ворот и сильно пробил вдоль нее.

Кто - то из защитников прервал передачу головой. Затем мяч еще дважды взмывал в воздух, но никто из ждановцев не смог отбить его в поле, а подоспевший А.Середенко сильно пробил с лета - 0:1.

Как показали дальнейшие события первого тайма, гол не был случайностью. Гости и в дальнейшем остро атаковали, используя опытных и быстрых нападающих А.Жосана, А.Борщенко, а также активного защитника И.Малышева. Вялыми выглядели у ждановцев А.Дубров. А.Григорьев и В.Гамидов. И не удивительно, что в перерыве тренеры "Новатора" внесли коррективы в состав команды. Результатов этой перестройки зрителям ждать пришлось недолго. Уже на второй минуте второго тайма мощно бьет по воротам "Кристалла" И.Сафонов. Новую атаку начинает Ю.Керман. Он проходит с мячем до углового флага, сильно бьет вдоль линии ворот - мяч от головы защитника попадает к М.Руре. Тот видит открывшегося слева А.Григорьева, но удар последнего не точен. Гол назревал. Однако явился он результатом ошибки вратаря гостей Ю.Яковлева. Принимая мяч от навесной передачи, он выпустил его из рук, им овладел подоспевший М.Рура и стражу ворот "Кристалла" ничего не оставалось делать, как "придержать" М.Руру руками. Пенальти четко реализовал Ю.Керман.

Итоговая турнирная таблица первенства СССР

Вторая группа

1 "Таврия" Симферополь	17	5	4	49-19	39
2 "Звезда" Кировоград	12	7	7	35-27	31
3 "Атлантика" Севастополь	12	7	7	27-21	31
4 "Шахтер" Горловка	11	9	6	26-19	31
5 "Колос" Павлоград	12	5	9	27-28	29
6 "Заря" Ворошиловград	11	7	3	37-25	29
7 "Океан" Керчь	10	8	3	31-25	28
8 "Кривбасс" Кривой Рог	8	11	7	18-19	27
9 "Маяк" Харьков	9	8	9	24-22	26
10 "Кристалл" Херсон	10	4	12	29-32	24
11 "Новатор" Жданов	9	4	13	27-32	22
12 "Торпедо" Запорожье	7	8	11	25-28	22
13 "Металлург" Днепродз-ск	5	4	17	20-45	14
14 "Стахановец" Стаханов	3	5	13	15-48	11

Финал за 15-28 места

15 "Торпедо" Луцк	16	15	9	51-35	47
16 "Кривбасс" Кривой Рог	12	16	12	29-29	40
17 "Кристалл" Херсон	16	5	19	43-50	37
18 "Новатор" Жданов	14	9	17	43-45	37
19 "Прикарпатье" Ив.-Фр.	13	10	17	39-45	36
20 "Динамо" Ирпень	12	12	16	41-48	36
21 "Десна" Чернигов	13	9	18	42-55	35
22 "Подолье" Хмельницкий	12	11	17	38-53	35
23 "Авангард" Ровно	11	13	16	38-54	35
24 "Торпедо" Запорожье	10	14	16	39-44	34
25 "Маяк" Харьков	10	13	17	31-39	33
26 "Спартак" Житомир	7	15	18	37-55	29
27 "Стахановец" Стаханов	9	7	24	34-68	25
28 "Металлург" Днепродз-нск	9	7	24	34-67	25

1984 г. ДЮСШ «Новатор».

Коллективным и красивым был второй гол "Новатора". Ю.Керман в центре передает мяч Г.Черных, тот вступает в борьбу и выигрывает ее. Затем проходит с мячем к штрафной площади гостей, отдает мяч налево И.Сафонову. От Сафонова следует мягкий пас Руре и счет становится 2:1. А через семь минут свой первый гол за время выступлений за "Новатор" забивает Г.Черных. А.Тохтарь ("ПР" от 9.05).

13.05. "Металлург" Днепродз-к	- "Новатор"	1:4	Голы - В.Черных - В.Гамидов, М.Рура, Г.Черных, А.Григорьев.
16.05. "Торпедо" Запорожье	- "Новатор"	2:0	Голы - Э.Тимошенко, О. Белоцерковский.
22.05. "Новатор"	- "Атлантика" Севастополь	1:1	Голы - Ю.Керман - С.Павлов.
25.05. "Новатор"	- "Океан" Керчь	2:1	Голы - А.Григорьев, М.Рура - С.Пронин.
31.05. "Атлантика" Севастополь	- "Новатор"	3:0	Голы - Е.Поваров, В.Плахотнюк, С.Павлов.
03.06. "Океан" Керчь	- "Новатор"	3:1	Голы -В.Сюсько -2, В.Бахметьев - В.Гамидов.
10.06. "Новатор"	- "Металлург" Днепродз-ск	1:0	Гол - И.Сафонов.

После двух поражений ждановские футболисты решили реабилитировать себя в глазах болельщиков и сразу пошли в атаку. Опасно пробил М.Рура, но мяч прошел рядом с боковой стойкой. После дождя, поле было мокрое, и каждый удар представлял опасность для вратарей.

Вратарь гостей провел встречу без ошибок. На 15-й минуте хозяева могли открыть счет: М.Рура перебросил мяч головой на дальнюю штангу, но С.Калиниченко с близкого расстояния не попал в ворота. Днепродзержинцы построили игру на контратаках и создали много опасных моментов у ворот И.Моисеева. На 32-й минуте слева по флангу прорвался полузащитник гостей А.Палейчук, его острую передачу не использовал С.Перерва. Первый тайм закончился безрезультатно.

1985 г. Первый ряд (слева направо): А.Дунаевский (врач), В.Утченко, И.Мишура, В.Гамидов, Е.Поединцев, Ю.Керман. Второй ряд: К.Халангот, С.Калиниченко, В.Ефремов, А.А.Стрепетов (старший тренер), М.Рура, С.Прошкин, Н.Н.Силютин (начальник команды).

В конце первого тайма один на один против И.Моисеева вышел А.Палейчук. Наш вратарь в красивом броске парировал опасный удар. Во втором тайме игра не изменилась. Наши футболисты попытались атаковать, но гости успешно оборонялись. На 70-й минуте нападающие "Металлурга" едва не открыли счет - неудачно пошел на перехват И.Моисеев и В.Черных красиво пробил через себя в падении по пустым воротам, но мяч рядом со штангой прошел мимо. Пошла последняя минута матча. На левом фланге Г.Черных отдает мяч В.Гамидову, тот возвращает его в одно касание. Следует прострел вдоль ворот, мяч попадает к И.Сафонову и тот метров с восьми забивает победный гол. Е.Сарычев ("ПР" от 12.06).

13.06. "Новатор"	- "Торпедо" Запорожье	1:2	Голы - Ю.Керман - Ю.Сак, Э.Тимошенко.
18.06. "Таврия" Симферополь	- "Новатор"	3:1	Голы - В.Науменко -2, С.Дементьев - А.Григорьев.
21.06. "Кристалл" Херсон	- "Новатор"	1:0	Гол - А.Гайдаржи.
28.06. "Новатор"	- "Кривбасс" Кр. Рог	0:1	Гол - В.Грибаускас.
01.07. "Новатор"	- "Звезда" Кировоград	1:1	Голы - Ю.Керман - М.Калита.
07.07. "Заря" Луганск	- "Новатор"	3:2	Голы - Т.Гусейнов, А.Ярошенко, А.Куксов - Г.Черных, И.Сафонов.
10.07. "Стахановец" Стаханов	- "Новатор"	3:2	Голы - В.Марченко, Ю.Дудник, М.Белых - М.Рура, Ю.Керман.
18.07. "Новатор"	- "Маяк"Харьков	0:1	Гол - Шульженко.
21.07. "Новатор"	- "Колос" Павлоград	1:0	Гол - Г.Черных.
30.07. "Шахтер" Горловка	- "Новатор"	0:1	Гол - И.Сафонов.

Футболисты "Новатора" отнеслись к этой встрече очень серьезно, отдали все силы ради победы. Уже на второй минуте опасно пробил по воротам "Шахтера" Г.Черных, но вратарь парировал удар. Мог отличиться Ю.Керман, когда обведя нескольких игроков, вышел на ударную позицию, но в завершающей стадии он был неточен. Был острый момент и у ворот "Новатора", когда С.Овчинников не использовал голевое положение, а в общем первый тайм прошел в равной борьбе.

Основные события произошли после перерыва. На 62-й минуте И.Сафонов оказался в объятиях товарищей. Получив мяч от партнеров, он прошел с ним по центру поля и, увидев что вратарь "Шахтера"вышел из ворот, сильно пробил. Мяч за спиной вратаря опустился в сетку. Этот гол оказался единственным и принес победу "Новатору". После пропущенного гола хозяева попытались отыграться, но четко и грамотно действовали футболисты "Новатора". С.Риманов ("ПР" от 3.08).

ФУТБОЛЪ РУРА МИХАИЛ СТЕПАНОВИЧ (1959) - защитник и полузащитник

Воспитанник азовстальского футбола.

В "Новаторе" выступал в 1977-78, 1982-85, 1988-90(первая половина) годах. В чемпионатах СССР провел 255 игр и забил 29 мячей.

В 1979-81 годах играл за "Навои"(Узбекистан).

В 1986-87 годах - "Металлург" Запорожье (84 матча, 3 гола).

В 1992 году - "Алдан" Якутия, Россия.

Ныне директор специализированной футбольной школы-интерната Мариуполя.

Игрок сборной ветеранов города.

Хорошо чувствовал ритм игры, решительно принимал сложные решения, умело подключаясь к атакам. Хорошо играл головой. При надобности мог играть "чистого" нападающего.

13.08. "Десна" Чернигов	- "Новатор"	3:2	Голы - Г.Горшков -3 - В.Гамидов, М.Рура.
16.08. "Динамо" Ирпень	- "Новатор"	2:1	Голы - С.Герасимец, А.Суховей - А.Григорьев.
23.08. "Новатор"	- "Прикарпатье" Ив.-Франковск	3:2	Голы - М.Рура, Ю.Керман, В.Бутасков - З.Угрин, В.Куцев.
26.08. "Новатор"	- "Подолье" Хмельницкий	2:0	Голы - М.Рура, А.Дьяконов.
02.09. " Торпедо" Луцк	- "Новатор"	1:0	Гол - В.Филонюк.
05.09. "Авангард" Ровно	- "Новатор"	2:1	Голы - А.Тимофеев, Новак - М.Рура.

С первых минут матча гости показали, что не намерены отсиживаться в обороне. После свистка судьи, они провели массированную атаку на ворота "Новатора" и первый дальний прицельный удар по воротам "Новатора" с трудом перевел на угловой И.Моисеев. Затем ждановцам пришлось приложить немало усилий, чтобы перевести игру на половину поля противника, но опять же опасный момент возник у наших ворот. На 10-й минуте защитники "Новатора" успели помешать пробить по воротам центрфорварду В.Чиркову. Свои атаки игроки "Новатора" старались вести по всей ширине поля, пытались дальними диагональными передачами вывести к воротам быстрых В.Гамидова и Г.Черных. Хорошо играли М.Рура и А.Дьяконов. И их настойчивость принесла свои плоды. На 16-й минуте после того, как защитники гостей выбили мяч из пределов своей штрафной площадки, его подхватил В.Савченко. Последовала навесная подача с правого фланга в район вратарской площадки "Авангарда", и в высоком прыжке ударом головы М.Рура послал мяч в ворота.

Окрыленные успехом, наши футболисты продолжают атаковать, и через пять минут, после первого пропущенного гола гостям вновь пришлось начинать игру с центра поля. Отличился А.Дьяконов. Это четвертый гол молодого игрока.

Во втором тайме счет не изменился, хотя наши футболисты упустили инициативу и едва за это не поплатились. В.Синица ("ПР" от 9.10)

11.09. "Новатор"	- "Спартак" Житомир	1:0	Гол - А.Дьяконов.
23.09. "Спартак" Житомир	- "Новатор"	0:0	
01.10. "Новатор"	- "Торпедо" Луцк	2:2	Голы - А.Дьяконов, М.Рура - А.Каратаев, О.Федюков.
04.10. "Новатор"	- "Авангард" Ровно	2:0	Голы - М.Рура, А.Дьяконов.
14.10. "Прикарпатье" Ив.-Франковск	- "Новатор"	0:1	Гол - Г.Черных.
17.10. "Подолье" Хмельницкий	- "Новатор"	0:0	
22.10. "Новатор"	- "Десна" Чернигов	1:1	Голы - М.Рура - Г.Горшков.
25.10. "Новатор"	- "Динамо" Ирпень	0:0.	

Вратари: Моисеев И. - 40, Реплюк М. - 3.

Защитники: Утченко В. - 39, Бойко В. - 37, Керман Ю. - 36 (7), Шелест С. - 25, Бутасков В. - 10 (1), Халангот К. - 2.

Полузащитники: Сафонов И. - 40 (3), Рура М. - 38 (10), Калиниченко С. - 38, Григорьев А. - 34 (5), Дьяконов А. - 32 (4), Мишура И. - 28, Поединцев Е. - 20, Стрепетов А. - 19, Дубров А. - 14 (1), Савченко В. - 12, Копись В. - 3, Диковец И. - 1.

Нападающие: Гамидов В. - 40 (6), Черных Ген. - 32 (6), Петрик С. - 5.

Начальник команды: Силютин Николай Николаевич.

Старший тренер: Стрепетов Анатолий Александрович.

Тренер: Дзиоба Валентин Иванович.

Сезон 1986 года

После сезона 1984 года команда постепенно потеряла свою игру. Этот год вообще был очень неудачным. Уже с первых игр стало ясно, что "Новатору" в первые 14 команд не попасть, а после месяца игр стало понятно, что придется бороться за выживание во второй лиге. Первую свою победу тяжмашевцы завоевали лишь в 10 туре над "Шахтером" из Павлограда - 3:0. А в итоге после 26 игр в копилке команды оказалось лишь три победы. В июле в срочном порядке поменяли весь тренерский состав. В команде вновь появились В.Бутасков, А.Васютич, И.Диковец, Н.Барабаш, а также пришедший из донецкого "Шахтера" Сергей Морозов. За счет бомбардирских качеств Морозова "Новатор" сумел занять спасительное 26 место, опередив "Атлантику" Севастополь и "Стахановец" Стаханов. С.Морозов в 12 играх забил 7 мячей, а если б он появился в команде раньше...

Итоговая турнирная таблица первенства СССР

Вторая группа

1 СКА Киев	14	6	6	39-24	34
2 "Подолье" Хмельницкий	12	6	8	43-31	30
3 "Закарпатье" Ужгород	12	6	8	32-24	30
4 "Кривбасс" Кривой Рог	11	8	7	41-31	30
5 "Океан" Керчь	13	3	10	35-30	29
6 "Торпедо" Запорожье	12	5	9	35-27	29
7 "Нива" Винница	11	7	8	27-23	29
8 "Динамо" Ирпень	8	13	5	23-20	29
9 "Спартак" Житомир	8	8	10	27-20	24
10 "Звезда" Кировоград	9	4	13	28-50	22
11 "Нефтяник" Ахтырка	8	6	12	22-30	22
12 "Шахтер" Горловка	8	5	13	26-33	21
13 "Шахтер" Павлоград	8	5	13	26-33	21
14 "Новатор" Жданов	3	8	15	14-40	14

Финал за 15-28 места

15 "Буковина" Черновцы	14	13	13	40-38	41
16 "Динамо" Ирпень	13	15	12	36-39	41
17 "Прикарпатье" Ив.-Франк.	12	16	12	41-46	40
18 "Шахтер" Горловка	15	9	16	47-47	39
19 "Нефтяник" Ахтырка	14	10	16	42-42	38
20 "Спартак" Житомир	14	10	10	46-48	38
21 "Звезда" Кировоград	16	5	19	48-79	37
22 "Маяк" Харьков	14	9	17	34-41	37
23 "Десна" Чернигов	13	10	17	37-44	36
24 "Шахтер" Павлоград	11	12	17	42-48	34
25 "Кристалл" Херсон	9	14	17	51-72	32
26 "Новатор" Жданов	9	13	18	31-50	31
27 "Атлантика" Севастополь	10	7	23	37-60	27
28 "Стахановец" Стаханов	7	8	25	31-65	22

29.03. "Шахтер" Горловка	- "Новатор"	3:1	Голы - Е.Шафоростов -2, Г.Повар - В.Гамидов.
05.04. "Новатор"	- "Динамо" Ирпень	0:0	
09.04. "Новатор"	- "Нива" Винница	0:0	
14.04. "Подолье" Хмельницкий	- "Новатор"	6:0	Голы - В.Бутай -4, Ю.Казаков, П.Ушаков.
17.04. "Закарпатье" Ужгород	- "Новатор"	2:1	Голы - В.Мартыненко -2 - Е.Соломащенко.
22.04. "Новатор"	- "Торпедо" Запорожье	2:2	Голы - В.Гамидов, С.Калиниченко - С.Комлев, Ю.Сак.

...С первых минут второго тайма ждановские футболисты обрушили шквал атак на ворота Торпедо-. И логическим завершением его стал гол, мастерски забитый Калиниченко. Увидев, что голкипер вышел из ворот, полузащитник несильным, но точным ударом послал мяч а дальний угол. Алексей Рудыка запоздал с броском, и счет был открыт. Не прошло и десяти минут, как Гамидов удвоил его, добив мяч, отскочивший от торпедовского стража ворот.

Видимо, посчитав, что победа уже одержана, хозяева поля снизили темп игры и поплатились за это. В одной из контратак запорожские футболисты получили право на одиннадцатиметровый удар, и Комлев отыграл один мяч. После этого инициатива перешла к гостям, которые всей командой устремились в атаку. Соломащенко пришлось выбить мяч из пустых ворот, затем опасно пробил Васильев. Наконец, Сак в сутолоке у ворот «Новатора» - забил второй гол, приведший матч к ничьей.

25.04. "Новатор"	- "Океан" Керчь	1:3	Голы - В.Гамидов - А.Белозерский -2, А.Гущак.
03.05. "Спартак" Житомир	- "Новатор"	1:0	Гол - Ю.Иванов.
06.05. СКА Киев	- "Новатор"	2:0	Голы - С.Ралюченко -2.
11.05. "Новатор"	- "Шахтер" Павлоград	3:0	Голы - Е.Соломащенко, И.Сафонов, В.Гамидов.

Как и ожидалось, с первых минут наши футболисты устремились в атаку, но В.Савченко не использовал выгодный момент для взятия ворот "Шахтера". Весь первый тайм прошел при игровом и территориальном преимуществе "Новатора". Могли забить гол Е.Соломащенко, И.Мишура, И.Сафонов, но счастье отвернулась от наших игроков. А когда во время очередной атаки гости недозволенным приемом остановили И.Мишуру, судья назначил штрафной удар, и Е.Соломащенко не промахнулся. Со счетом 1:0 в пользу "Новатора" закончился первый тайм.

1985 г. Перед матчем с «Шахтером» (Горловка). Ю.Керман, И.Моисеев, С.Калиниченко, В.Утченко, М.Рура, С.Шелест, А.Дьяконов, В.Гамидов, И.Сафонов, А.Григорьев, В.Бойко.

После перерыва хозяева поля не снизили темп игры. Они все время были нацелиены на ворота "Шахтера" и В.Консевичу пришлось работать без передышки. Вот следует отличная атака, мяч получает И.Мишура и точно отдает его под удар И.Сафонову. Последний увеличивает счет. Не прошло и десяти минут, как В.Гамидов забивает третий гол. Этот счет не изменился до финального свистка. С.Риманов ("ПР" от 14.05).

14.05. "Новатор"	- "Кривбасс" Кр. Рог	1:0	Гол - В.Гамидов.
19.05. "Нефтяник" Ахтырка	- "Новатор"	1:0	Гол - О.Крамаренко.
22.05. "Новатор"	- "Звезда" Кировоград	1:0	Гол - В.Самофалов.
30.05. "Новатор"	- "Нефтяник" Ахтырка	1:0	Гол - И.Мишура.
02.06. "Новатор"	- "Звезда" Кировоград	1:2	Голы - С.Калиниченко - О.Коробко, Н.Латыш.
07.06. "Шахтер" Павлоград	- "Новатор"	4:1	Голы - А.Назаренко, С.Глазунов, Н.Самойленко, А.Новиков - В.Гамидов.
10.06. "Кривбасс" Кр. Рог	- "Новатор"	2:1	Голы - В.Насташевский -2 - О.Кирпота.
15.06. "Новатор"	- "Спартак" Житомир	0:0	
18.06. "Новатор"	- СКА Киев	0:0	
23.06. "Торпедо" Запорожье	- "Новатор"	3:0	Голы - Ю.Степаненко -2, С.Комлев.
26.06. "Океан" Керчь	- "Новатор"	2:0	Голы - С.Родченков -2.
04.07. "Новатор"	- "Подолье" Хмельн-й	1:1	Голы - А.Васютич - А.Петрик.
07.07. "Новатор"	- "Закарпатье" Ужгород	0:3	Голы - Г.Пфайфер, В.Ковач, В.Коман.

12.07. "Динамо" Ирпень	- "Новатор"	0:0	
15.07. "Нива" Винница	- "Новатор"	2:0	Голы - С.Шевченко -2.
20.07. "Новатор"	- "Шахтер" Горловка	0:0	
09.08. "Новатор"	- "Маяк" Харьков	0:0	
12.08. "Новатор"	- "Десна" Чернигов	1:3	Голы - И.Диковец - Н.Горовой, А.Леонидов, Г.Горшков.
18.08. "Прикарпатье" Ив.-Фр.	- "Новатор"	1:1	Голы - Б.Дебенко - С.Морозов.
22.08. "Буковина" Черновцы	- "Новатор"	0:0	
26.08. "Новатор"	- "Кристалл" Херсон	1:0	Гол - С.Морозов.
29.08. "Новатор"	- "Атлантика" Севастополь	2:0	Голы - С.Калиниченко, С.Морозов.

Наши футболисты начали матч собранно и старательно, выделялся своей активностью С.Морозов. Надо отметить, что приход этого форварда заметно усилил игру. На 13-й минуте он сильным ударом из-за штрафной площади ворот послал мяч чуть выше ворот "Атлантики". А на 15-й минуте С.Калиниченко навесным ударом подал мяч на угол штрафной площадки, да так удачно, что он неожиданно для вратаря гостей В.Рудакова влетел в ворота. В конце первого и в начале второго тайма гостям удалось выравнять игру и провести несколько ответных атак.

Наши тренеры делают замены. Вышедший Н.Барабаш взял нити игры в свои руки. И тут же четко реализовал пенальти С.Морозов. Надо отдать должное нашим футболистам: последние четыре игры, две на выезде и две дома, принесли команде шесть очков и это радует. Но в то же время не следует забывать, что в игре команды еще много недостатков, да и турнирное положение еще не дает права на спокойную жизнь. В.Синица ("ПР" от 3.09).

06.09. "Стахановец" Стаханов	- "Новатор"	0:0	
18.09. "Новатор"	- "Стахановец" Стаханов	4:0	Голы - В.Утченко, С.Морозов, В.Гамидов, И.Диковец.

На 10-й минуте матча наши футболисты чуть было не поплатились за оголения тылов. Подключившийся в атаку центральный защитник гостей Н.Федющенко вывел на хорошую позицию В.Безверхого, удар которого пришелся в перекладину ворот "Новатора". Этот эпизод несколько поубавил пыл наших ребят, но тем не менее их атаки не утратили остроты. И вот на 17-й минуте удачно разыгранная трехходовка, начатая в середине поля С.Калиниченко, закончилась тем, что С.Морозов остроумно вывел к воротам гостей И.Диковца, и тот хладнокровно открыл счет в этом матче. Затем наши футболисты сбавили темп, но в конце первого тайма их атаки вновь обострились, и на 42-й минуте С.Морозов, получив мяч в штрафной площадке гостей, сильным ударом увеличил счет - 2:0.

И начало второго тайма показало, что ждановцы настроены только на победу, их наступательный порыв не иссяк. На 49-й минуте дальний удар по воротам гостей нанес наш защитник В.Утченко. Мяч задел кого-то из защитников и влетел в ворота "Стахановца" - 3:0. А на 75-й минуте В.Гамидов установил окончательный счет в этом матче - 4:0. Последняя победа с таким счетом была одержана "Новатором" в 1982-м году. В.Синица("ПР" от 20.09)

25.09. "Кристалл" Херсон	- "Новатор"	4:4	Голы - Ю.Мартынов -2, А.Жосан -2 - С.Морозов -3, Н.Барабаш.
29.09. "Атлантика" Севастополь	- "Новатор"	1:0	Гол - С.Духовников.
04.10. "Новатор"	- "Прикарпатье" Ив.-Франковск	1:0	Гол - В.Гамидов.

07.10. "Новатор" - "Буковина" Черновцы 2:0 Голы - В.Дьяченко, Е.Поединцев.

В первом тайме последнего матча нынешнего сезона на своем поле ждановский "Новатор" имел бесспорное преимущество над соперником – футболистами черновицкой "Буковины", но воплотить это преимущество в голы не удалось. Правда, несколько опасных ударов Е.Соломащенко и С.Морозова после розыгрыша штрафных ударов с трудом удалось парировать вратарю гостей В.Никитину.

С первых минут второго тайма ждановцы сконцентрировали все внимание на атакующих действиях, и это сразу принесло свои плоды. На 53-й минуте Е.Поединцев в борьбе с защитником буковинцев сумел протолкнуть мяч в их ворота после прострельной передачи С.Морозова. Затем на 75-й минуте В.Дьяченко со штрафного удара, метров с 40 нанес такой удар по воротам гостей, что вратарь В.Никитин не смог удержать мяч и мяч оказался в воротах - 2:0. В.Синица ("ПР" от 10.10).

15.10. "Маяк" Харьков - "Новатор" 0:1 Гол - И.Диковец.
19.10. "Десна" Чернигов - "Новатор" 1:0 Гол - В.Третьяков.

Вратари: Моисеев И. - 37, Пархоменко П. -7.

Защитники: Бойко В. - 40, Утченко В. - 39 (1), Соломащенко Е. - 31 (2), Талалайко И. - 22, Бутасков В. - 22, Васютич А. - 15 (1), Дьяченко В. -14 (1), Акинча С. - 7, Сеняк (Ефремов) В. - 4, Авдеенко Ан. - 2, Бобков Ген. - 1, Кирпота О. - 1 (1).

Полузащитники: Сафонов И. - 31 (1), Калиниченко С. - 30 (3), Поединцев Е. - 29 (1), Мишура И. - 24 (1), Пеленкин В. - 20, Савченко В. - 17, Неплюхин В. - 15, Сафонов О. - 14, Клименко А. - 13, Рыдный О. - 5, Галковский И. - 2, Ревин С. - 2.

Нападающие: Гамидов В. - 40 (8), Диковец И. - 16 (3), Барабаш Н. - 12 (1), Морозов С. - 12 (7), Бодров Ан. - 1.

Начальник команды: Силютин Николай Николаевич (с июля - Киселев Виктор Иванович).

Старший тренер: Стрепетов Анатолий Александрович (с июля Малакуцкий Александр Дмитриевич).

Тренер: Дзиоба Валентин Иванович (с июля - Коновалов Виктор Егорович).

В этом году в городе Красноармейске состоялось Первенство Облоно среди юношей ДЮСШ Донецкой области (1971-72 годов рождения). Победили футболисты ДЮСШ-3 города Жданова (тренер Ю.Н.Коломоец).

Сезон 1987 года

Этот сезон в истории мариупольского футбола один из самых неудачных. После первых двух удачных игр "Новатор" выдал серию из семи поражений, а затем команда вообще потеряла полный контроль: последовали два разгрома - 0:6 от житомирцев дома и 0:7 в Полтаве... В середине чемпионата снова повторение пройденного - семь поражений.

Вновь пришлось менять весь тренерский состав. С огромным трудом удалось сохранить место под солнцем. Команда использовала в матчах 41 футболиста - рекорд!

Несколько помог приход А.Варнавского, Р.Зарипова и Ю.Дониченко. Еще один "рекорд" "Новатор" установил по пропущенным мячам. Ни одна команда Украины не пропускала столько мячей в чемпионате страны за сезон - 107.

23.03. "Новатор" - "Шахтер" Павлоград 2:1 Голы - А.Волков, Е.Поединцев - А.Бобриков.

30.03. "Новатор" - "Нива" Винница 1:0 Гол - Е.Поединцев.

02.04. "Подолье" Хмельницкий - "Новатор" 3:0 Голы - С.Юрчишин, Э.Валенко, Г.Повар.
06.04. СКА Киев - "Новатор" 1:0 Гол - Я.Ланцфер.
09.04. "Десна" Чернигов - "Новатор" 3:1 Голы - А.Леонидов, С.Петренко, Н.Литвин - А.Волков.
14.04. "Новатор" - "Чайка" Севастополь 0:3 Голы - О.Лещинский -2, А.Щетинин.
17.04. "Новатор" - "Океан" Керчь 0:2 Голы - В.Пронин, С.Родченков.
23.04. "Звезда" Кировоград - "Новатор" 2:1 Голы - М.Калита, Э.Денисенко - А.Волков.
26.04. "Кривбасс" Кривой Рог - "Новатор" 3:0 Голы - В.Насташевский -2, С.Волкобой.
30.04. "Новатор" - СКА Одесса 3:1 Голы - А.Волков, В.Утченко, И.Диковец - В.Мокан.

Выиграв два матча на старте нынешнего чемпионата, наши земляки затем проиграли семь встреч подряд, причем две из них на своем поле. Поэтому матч с армейцами из Одессы должен был показать способны ли футболисты "Новатора" проявить волю и характер. Сделав акцент на атаку, наши игроки постоянно создавали численный перевес на половине поля соперников за счет умелых действий игроков полузащиты. Первый гол был забит со штрафного удара В.Утченко на 22-й минуте. Второй гол был итогом хорошо разыгранной комбинации, когда А.Волков на 39-й минуте вовремя пошел на добивание отскочившего мяча. Третий гол забил на 77-й минуте, вышедший на замену, И.Диковец, после того, как наши игроки сумели так запутать защитников гостей и вратаря, что бил наш нападающий по существу в пустые ворота.

Итоговая турнирная таблица первенства СССР

1 "Таврия" Симферополь	34	12	6	125-48	80
2 "Нива" Тернополь	28	16	8	85-38	72
3 "Прикарпатье" Ив.-Франковск	29	10	13	69-41	68
4 "Буковина" Черновцы	27	13	12	81-46	67
5 СКА Одесса	25	14	13	64-45	64
6 "Нефтяник" Ахтырка	24	15	13	72-48	63
7 "Подолье" Хмельницкий	23	17	12	67-49	63
8 "Океан" Керчь	26	9	17	68-50	61
9 "Ворскла" Полтава	22	14	16	74-59	58
10 "Шахтер" Горловка	22	13	17	67-58	57
11 "Кривбасс" Кривой Рог	23	10	19	68-68	56
12 "Спартак" Житомир	22	12	18	72-59	56
13 "Нива" Винница	20	13	19	54-47	53
14 "Авангард" Ровно	19	14	19	50-53	52
15 "Чайка" Севастополь	20	9	23	57-63	49
16 "Торпедо" Луцк	18	10	24	55-63	46
17 "Судостроитель" Николаев	17	10	25	52-65	44
18 "Кристалл" Херсон	16	10	26	54-79	42
19 "Закарпатье" Ужгород	16	10	26	59-73	42
20 "Торпедо" Запорожье	12	16	24	54-81	40
21 "Шахтер" Павлоград	11	18	23	40-59	40
22 "Маяк" Харьков	15	9	28	47-83	39
23 "Звезда" Кировоград	13	13	26	44-77	39
24 "Десна" Чернигов	11	17	24	48-80	39
25 "Динамо" Ирпень	10	19	23	37-55	39
26 "Новатор" Жданов	16	6	30	57-107	38
27 СКА Киев	11	15	26	41-67	37

Правда, не обошлось, и без ложки дегтя, ведь пропущенный гол от армейцев выглядел несколько нелогичным. Перед розыгрышем штрафного удара вблизи наших ворот, наши тренеры произвели замену вратаря, и только вступившему в игру, И.Ершову сразу пришлось доставать мяч из сетки ворот. Автор гола у одесситов - В.Мокан. В этом пропущенном голе не столько вина нашего вратаря, сколько наших тренеров, потому, что они явно не вовремя произвели замену. В.Синица ("ПР" от 2.05).

03.05. "Новатор" - "Судостроитель" Николаев 2:1 Голы - В.Утченко, А.Волков - А.Фоменко.

08.05. "Новатор" - "Нива" Тернополь 1:3 Голы - Е.Поединцев - Н.Тимофеев -2, В.Рудницкий.

11.05. "Новатор"	- "Буковина" Черновцы	2:4	Голы - В.Гамидов, А.Волков - В.Олейник -3, С.Походзилло.
17.05. "Таврия" Симферополь	- "Новатор"	4:1	Голы - Ю.Бондаренко -2, С.Шевченко, И.Леонов - В.Гамидов.
20.05. "Кристалл" Херсон	- "Новатор"	2:1	Голы - Д.Дидух, А.Цыганков - А.Волков.
24.05. "Новатор"	- "Закарпатье" Ужгород	2:1	Голы - Е.Поединцев, В.Гамидов - В.Ковач.
27.05. "Новатор"	- "Прикарпатье" Ив.-Франковск	0:4	Голы - С.Турянский -2, П.Мельник, О.Руденский.
01.06. "Маяк" Харьков	- "Новатор"	0:0	
04.06. "Шахтер" Горловка	- "Новатор"	3:0	Голы - Ю.Авдеенко -2, С.Кравченко.
09.06. "Новатор"	- "Динамо" Ирпень	1:1	Голы - В.Утченко - Г.Литвинов.
12.06. "Новатор"	- "Спартак" Житомир	0:6	Голы - В.Шишков -3, Ю.Леонов, С.Баран, В.Сенюш.
16.06. "Нефтяник" Ахтырка	- "Новатор"	4:2	Голы - Б.Шуршин, В.Хромей, В.Безверхий, С.Фомин - В.Гамидов, В.Неплюхин.
19.06. "Ворскла" Полтава	- "Новатор"	7:0	Голы - А.Рудько -3, И.Шарий -2, ?, ?.
23.06. "Торпедо" Запорожье	- "Новатор"	3:0	Голы - В.Козлов, С.Комлев, А.Сулла.
27.06. "Новатор"	- "Авангард" Ровно	1:3	Голы - В.Атаманюк - Б.Камардан, А.Суховей, В.Новак.
06.07. "Новатор"	- "Нефтяник" Ахтырка	0:2	Голы - С.Фомин, В.Безверхий.
09.07. "Новатор"	- "Ворскла" Полтава	0:1	Гол - Ю.Резник.
13.07. "Новатор"	- "Торпедо" Запорожье	3:0	Голы - А.Волков -2, В.Гамидов.

Уже в самом начале матча наши футболисты сумели добиться успеха, проведя результативную атаку. Это А.Волков головой послал мяч в сетку ворот торпедовцев после прострела В.Гамидова. Быстрый гол придал уверенности нашим футболистам, которые и в дальнейшем продолжали держать инициативу в своих руках. Не раз своевременные пасы ждановских полузащитников выводили на ударную позицию нападающих "Новатора", но в концовке они действовали неточно. Гол, что называется назревал и на 37-й минуте первого тайма ждановцы добиваются нового успеха. Это прострельную передачу Ю.Кермана с правого фланга торпедовцы не сумели удачно отбить. Мяч попал к В.Гамидову, и тот точно пробил по воротам.

В начале второго тайма торпедовцы попытались переломить ход встречи. Игра пошла на встречных курсах. На атаку хозяев торпедовцы молниеносно отвечали острыми выходами. Особенно опасны были подачи угловых у ворот "Новатора". Дважды нападающие гостей умело играли на опережение. Однако их мастерски выполненные удары головой были неточны.

1987 г. «Новатор». Стоят (слева направо): А.Субботенко, В.Е. Коновалов (тренер), ?, А.Бодров, ?, А Левченко, А.Волков, В.Дьяченко, С.Калиниченко, В.Бутасков, Е.Поединцев, И.Ершов, А.Д.Малакуцкий (старший тренер). Сидят? И.Диковец, В.Неплюхин, Г.Дулиенко, А.Николайчук, В.Утченко, О.Сафонов, ?, В.Бойко, В.Гамидов, А.Процив, А.Шинкаренко.

А на 59-й минуте оплошность защитника "Новатора" А.Левченко, небрежно отыгрывавшем мяч вратарю, чуть не закончилась голом в ворота хозяев. Лишь смелый бросок голкипера В.Пудова спас положение. И все же третий мяч побывал в воротах торпедовцев. Это, как бы исправляя, допущенный ранее промах, левый защитник "Новатора" А.Левченко сделал длинную передачу на ход И.Сафонову, тот в сложной борьбе сумел головой выиграть мяч у рослого защитника "Торпедо" и отдал пас А.Волкову. Удар нашего нападающего в правый угол ворот был точным. Шла 70-я минута матча. Ю.Коломоец ("ПР" от 15.07).

18.07. "Динамо" Ирпень	- "Новатор"	2:3	Голы - О.Перепелица, Ю.Николаенко - А.Волков -2, А.Варнавский.
21.07. "Спартак" Житомир	- "Новатор"	4:1	Голы - В.Шишков -3, В.Шек - А.Варнавский.
27.07. "Новатор"	- "Маяк" Харьков	1:0	Гол - А.Варнавский.
30.07. "Новатор"	- "Шахтер" Горловка	2:0	Голы - А.Варнавский, В.Гамидов.
03.08. "Закарпатье" Ужгород	- "Новатор"	2:3	Голы - В.Коман, И.Ципле - А.Волков, И.Сафонов, С.Комаров.
06.08. "Прикарпатье" Ив.-Фр.	- "Новатор"	4:1	Голы - С.Турянский -2, М.Савка, Я.Думанский - А.Волков.
11.08. "Новатор"	- "Таврия" Симфер.	3:1	Голы - И.Сафонов -2, А.Дюльдин - в свои ворота - С.Павлов.

Ждановцы сразу же с первых минут игры стали осаждать ворота лидера, особенно был активным нападающий А.Волков, который едва не открыл счет, но буквально через несколько секунд Ю.Керман заставил вынуть мяч из сетки голкипера "Таврии". Стадион разразился громом аплодисментов. Пропущенный гол заставил игроков "Таврии" подтянуться и поэтому они усилили натиск, создавая опасные моменты у ворот "Новатора". Особенно выделялись нападающие гостей С.Осиновский и Ю.Бондаренко, но начеку был наш вратарь В.Пудов. Уже на 25-й минуте неутомимый И.Сафонов увеличивает разрыв в счете - 2:0. Отменно действовали наши игроки В.Бутасков, В.Дьяченко, А.Волков и В.Гамидов.

Вторая половина встречи. Игроки обеих команд получили новые наставления своих наставников. Вновь "Новатор" атакует ворота своих соперников и И.Сафонов забивает в ворота "Таврии" третий гол - 3:0! Закончить игру с "сухим" счетом? Да и к лицу ли это лидеру? И отчаянные рейды крымских футболистов, наконец, увенчались успехом. Счет становится 3:1 в пользу ждановцев и не меняется до конца матча. В.Синица ("ПР" от 14.08).

14.08. "Новатор"	- "Кристалл"Херсон	3:0	Голы - А.Варнавский -2, В.Гамидов.
19.08. "Нива" Тернополь	- "Новатор"	2:1	Голы - И.Яворский, А.Мацопа - Ю.Керман.
22.08. "Буковина" Черновцы	- "Новатор"	3:1	Голы - В.Олейник -2, А.Гузиенко - И.Сафонов.
28.08. СКА Одесса	- "Новатор"	0:0	
31.08. "Судостроитель" Николаев	- "Новатор"	3:2	Голы - В.Машнин -2, А.Фоменко - Ю.Керман, В.Гамидов.
07.09. "Новатор"	- "Звезда" Кировоград	1:0	Гол - В.Гамидов.
10.09. "Новатор"	- "Кривбасс" Кр.й Рог	0:0	
15.09. "Чайка" Севастополь	- "Новатор"	2:0	Голы - С.Диев, А.Пауков.
18.09. "Океан" Керчь	- "Новатор"	4:1	Голы - С.Белозерский -3, С.Родченков - В.Гамидов.
23.09. "Новатор"	- СКА Киев	0:0	

26.09. "Новатор" - "Десна" Чернигов 5:0 Голы - Р.Зарипов -2, В.Гамидов, А.Волков, Н.Литвин - в свои ворота.

С приподнятым настроением покидали стадион после матча ждановские любители футбола. "Новатор" преподнес им сюрприз, победив черниговскую "Десну" с крупным счетом 5:0. Кстати, с таким счетом последний раз наша команда побеждала в 1979 году.

Игра с первых минут началась в довольно высоком темпе, во взаимных атаках. Гости на несколько минут перевели игру на половину "Новатора" и подали подряд два угловых, но тут же наши земляки организовали острую контратаку, и Р. Зарипов четким ударом в нижний угол ворот открывает счет. Давление на ворота гостей усиливается. Наши футболисты трижды подают угловые. Нервозно, с ошибками действует в эти минуты вратарь "Десны". Гол, как говорится, назревал. И его автором вновь оказался Р. Зарипов.

1987 г. Слева направо: четвертый слева Н.Садыгов, ?, ?, ?, И.Павлов, И.Диковец, Е.Поединцев, О.Фаустов, Ю.Керман, А.Волков, В.Бутасков, В.Дьяченко, Ю.Захаров (старший тренер).

Отмечая хорошую игру Зарипова, надо отдать должное и другому нашему центрфорварду А. Волкову. Этот тандем действовал в матче, как хорошо отлаженный механизм. 2:0 – с таким счетом закончился первый тайм.

И второй тайм начался с атак наших футболистов. На 55-й минуте В. Гамидов подхватывает мяч в штрафной площади гостей после передачи Ю.Кермана, но защитники его сбивают, и сам пострадавший реализует пенальти - 3:0. А на 65-й минуте произошел казусный случай: в борьбе за мяч с Р. Зариповым защитник гостей Н. Литвин отыгрывает мяч своему вратарю, да так сильно, что он угодил в свои ворота - 4:0. И, наконец, победную точку в этом матче поставил А.Волков, забив головой пятый мяч. А.Синица ("ПР" от 27 сентября).

29.09. "Новатор"	**- "Торпедо" Луцк**	**1:6**	**Голы - А.Волков - А.Карпонай -4, В.Леськив, Г.Яцышин.**
02.10. "Шахтер" Павлоград	**- "Новатор"**	**4:0**	**Голы - А.Назаренко -2, А.Вобликов, О.Кошелюк.**
11.10. "Новатор"	**- "Нива" Винница**	**2:1**	**Голы - Р.Зарипов, А.Волков - П.Касанов.**
14.10. "Новатор"	**- "Подолье" Хмельницкий**	**2:0**	**Голы - Ю.Шаталов, В.Утченко.**
19.10. "Торпедо" Луцк	**- "Новатор"**	**1:0**	**Гол - М.Бурч.**
22.10. "Авангард" Ровно	**- "Новатор"**	**0:0.**	

Вратари: Пудов В. - 35, Процив И. - 12, Ершов И. - 8, Садыгов Н. - 3.

Защитники: Бутасков В. - 52, Дьяченко В. - 48, Диковец И. - 40 (1), Левченко А. - 29, Мартышкин В. - 21, Шинкарев А. - 12, Ганчев В. - 3, Дулиенко Г. - 3, Шаталов Ю. - 3 (1), Атаманюк В. - 2 (1), Соломащенко Е. - 2, Чесноков С. - 2, Якушевский Э. - 1.

Полузащитники: Утченко Вик. - 51 (4), Поединцев Е. - 48 (4), Керман Ю. - 37 (2), Комаров С. - 27 (1), Неплюхин В. - 26 (1), Сафонов Иг. - 23 (4), Бойко Вит. - 22, Николайчук А, - 11, Иванов Ген. - 9, Дониченко Ю. - 6, Сафонов О. - 4, Хавров Э.- 3, Мартышов Вл. - 2, Скала Ал. - 2, Косенков Иг. - 1, Стольный Ал. - 1.

Нападающие: Гамидов В. - 52 (11), Волков А. - 48 (16), Павлов Иг. - 28,, Бодров Ан. - 13, Варнавский Ал. - 10 (6), Калиниченко С. - 10, Зарипов Рах. - 6 (3), Скала Ю. - 3.

В свои ворота забили Дюльдин А. ("Таврия" Симферополь), Литвин Н. ("Десна" Чернигов).

Начальник команды: Киселев Виктор Иванович (Головко Николай Максимович).

Старший тренер: Малакуцкий Александр Дмитриевич (Захаров Юрий Владимирович).

Тренер: Коновалов Виктор Егорович.

Итоговая турнирная таблица первенства Украины среди КФК

М		В	Н	П	Р/М	О
1	Металлург Купянск	12	3	3	25:10	27
2	Шахтерск Дзержинск	11	4	3	28:9	26
3	Стахановец Стаханов	12	1	5	27:16	25
4	Коммунарец Коммунарск	9	1	8	22:22	19
5	Югосталь Енакиево	8	3	7	19:25	19
6	Шахтер Лутугино	7	4	7	15:15	18
7	Шахтер Свердловск	6	4	8	19:22	16
8	Текстильщик Донецк	5	5	8	21:22	15
9	Азовсталь Жданов	3	2	13	13:31	8
10	Бажановец Макеевка	1	5	12	9:26	7

В очередной раз, футболисты "Азовстали" стартовали в Первенстве Украины среди КФК, но в итоге смогли обойти лишь аутсайдера турнира - макеевский "Бажановец", опередив его всего "на полкорпуса" - одно очко. Явный провал сильной азовстальской школы футбола, годами зарабатывавшей свой авторитет, лишний раз подчеркнул бедственное положение с подготовкой молодых футбольных кадров в городе и сигнализировал о начавшемся кризисе, который не был своевременно замечен городскими властями и уже в следующем году дал о себе знать, всей силой обрушившись на головы всех ждановских любителей футбола.

За "Азовсталь" играли: А.Селезнев (1964) – 11, А.Балабанов (?) – 11;Акульшин (?) - 10, Д.Делижан (1955) - 10, Ю.Долгушин (1958) - 16, А.Любый (1960) - 2, С.Романов (1964) – 17 (1), С.Рябов (1964) - 13, Е.Соломащенко (1959) – 2, С.Тененика (1964) – 16, В.Цапюк (?) - 4; А.Ковтанюк (1959) – 10 (5), В.Приходченко (1954) – 15 (4) капитан, Н.Самусев (?) – 1, С.Сафонов (1965) - 6, Э.Якушевский (?) - 15; С.Давыденко (1964) – 13 (2), С.Комаров (1964) - 6, А.Крот (1959) - 9, И.Павлов.(1964) – 4 (1), В.Ушкалов (?) – 17, С.Усманов (?) – 13, С.Козка (?) – 9, К.Сизиков (?) – 5.

Тренер Якушевский Алексей Александрович.

В розыгрыше Кубка города по футболу приняли участие 24 коллектива физкультуры. В результате довольно упорной борьбы в полуфинал вышли команды "Автомобилист" АТП31402, "Технолог" завода технологического оборудования, "Ильичевец" металлургического комбината имени Ильича, "Машиностроитель" объединения "Ждановтяжмаш". В одном из полуфиналов "Технолог" победил "Автомобилист" со счетом 5:0, а в другом "Ильичевец" выиграл у "Машиностроителя" - 2:1.

На стадионе "Юность" в финальном матче встретились "Технолог" и "Ильичевец". Перед началом встречи председатель федерации футбола города А.И.Тохтарь тепло поздравил с 50-летием одного из участников финального матча - игрока команды "Технолог", активиста и ветерана ждановского футбола Александра Макаровича Мазая. В финальном матче футболисты "Технолога" преподнесли подарок своему вожаку, хотя вначале встреча проходила с преимуществом ильичевцев - 2:1. В их пользу и закончился первый тайм. Во втором тайме команда "Технолог", мобилизовав все силы, смогла выйти вперед - 3:2, но удержать победный счет в основное время ей не удалось, "Ильичевец" сравнял счет - 3:3.

В дополнительное время порыв футболистов "Технолога" не угас, они смогли забить четвертый гол и заслуженно победили со счетом 4:3.

Надо отдать должное игрокам обеих команд - и "Ильичевца" (тренер А.Н.Минин), и "Технолога" (тренер А.А.Белини): они показали игру, достойную кубкового финала, в основное и дополнительное время на поле шла боевая, захватывающая, мужественная борьба. Опыт игроков команды "Технолог" взял верх над молодостью и задором игроков "Ильичевца". Жаль только, что такой интересный финальный кубковый поединок смогли посмотреть лишь считанные болельщики команд. Это упрек работникам горспорткомитета, которые вовремя не позаботились о том, чтобы финал прошел на более вместительном стадионе города и с более широкой рекламой.

Остается назвать тех игроков "Технолога", кто завоевал Кубок города в 1987 году. Это Леонид Гордеев, Николай Саков, Сергей Шупиков, Анатолий Белогуров, Николай Рыцкий, Игорь Каракаш, Александр Лейн, Александр Ковтанюк, Николай Башкатов, Сергей Черненко, Сергей Чернявский, Александр Мазай, Геннадий Бидах, Виктор Костин, Виктор Гамов. Надо отметить, что отлично справилась со своими обязанностями в этом напряженном, драматичном по развитию событий матче бригада городской коллегии судей в составе: судьи в поле - судьи республиканской категории ВалентинаРассохина и судей первой категории Михаила Репина и Анатолия Стрюченко.

Сезон 1988 года

В том сезоне команда усилилас А.Кузем, выступавшим в прошлом сезоне за ивано-франковцев, М.Рурой и возвратившимися из рядов Советской Армии А.Гайдашем и В.Савченко. Ушли из коллектива Р.Зарипов, Ю.Доничено, Е.Поединцев, призваны в армию В.Неплюхин и Г.Дулиенко.

В прошлом сезоне практически отсутствовала конкуренция за место в составе, и это негативно сказывалось на качестве игры. Теперь в команде подобрались игроки примерно одного уровня, и это безусловно заставляло их трудиться с большей отдачей. "Новатор" неплохо поработал на сборах над улучшением командной игры, не забывая, что техника, работоспособность, скоростная выносливость, морально-волевые качества футболистов должны быть на высоком уровне. Хотя кое-что из задуманного выполнить не удалось, но не потому, что команда сидела сложа руки, а из-за массы нерешенных организационных вопросов.

Итоговая турнирная таблица первенства СССР

1 "Буковина" Черновцы	27	16	7	85-31	70
2 "Ворскла" Полтава	30	8	12	70-42	68
3 СКА Одесса	25	14	11	65-46	64
4 "Океан" Керчь	24	11	15	71-60	59
5 "Подолье" Хмельницкий	23	13	14	71-51	59
6 "Кривбасс" Кр. Рог	21	14	15	53-45	56
7 "Чайка" Севастополь	20	16	14	68-56	56
8 "Торпедо" Луцк	21	13	16	60-64	55
9 "Нефтяник" Ахтырка	20	15	15	63-54	55
10 "Судостроитель" Николаев	22	10	13	66-51	54
11 "Шахтер" Павлоград	21	9	20	71-75	51
12 "Нива" Тернополь	19	13	18	66-59	51
13 "Спартак" Житомир	18	15	17	57-56	51
14 "Авангард" Ровно	21	8	21	52-56	50
15 "Закарпатье" Ужгород	17	15	18	74-59	49
16 "Новатор" Мариуполь	16	17	17	57-55	49
17 "Прикарпатье" Ив.-Франковск	15	19	16	51-47	49
18 "Кристалл" Херсон	16	15	19	48-52	47
19 "Нива" Винница	15	14	21	47-59	44
20 "Динамо" Белая Церковь	14	15	21	52-63	43
21 "Десна" Чернигов	14	14	22	42-59	42
22 "Днепр" Черкассы	16	9	25	57-78	41
23 "Звезда" Кировоград	13	15	22	39-60	41
24 "Торпедо" Запорожье	13	12	25	55-71	38
25 "Маяк" Харьков	7	20	23	35-68	34
26 "Шахтер" Горловка	8	8	34	35-93	24

По-прежнему ощущались трудности с долевым финансированием команды тремя крупнейшими предприятиями города - комбинатами "Азовсталь" и имени Ильича, Азовским Морским Пароходством.

Долгое время "Новатор" находился вблизи десятки лучших команд зоны и даже одно время сам входил в нее, но к концу сезона откатился на 16 место. От 11-го места его отделили всего 2-3 очка, которые он потерял в двух последних играх. Хорошие снайперские качества проявил А.Варнавский, забивший 22 мяча и тем самым установивший рекорд скорострельности за сезон среди футболистов Мариуполя. За многие годы у команды наконец-то оказался положительным баланс забитых и пропущенных мячей. Сдал ветеран команды В.Гамидов, которому исполнилось 35 лет. Окончил свои выступления Ю.Керман, отыграв за "Новатор" последний сезон. Он так и не оправился полностью после травмы и уже выглядел намного слабее своих прошлых сезонов. Неплохо зарекомендовал себя новобранец команды И.Романов.

В этом году впервые был организован городской клуб любителей футбола. В его правление вошли: А.К.Робак, главный инженер городского узла связи - председатель, Д.И.Гиренко, пенсионер, А.И.Кунак, слесарь завода технологического оборудования, В.П.Морро, инженер СКПБ "Медпром", А.Ф.Коротин, пенсионер, А.А.Бояренко, слесарь строительного управления, В.В.Ткаченко, рабочий комбината имени Ильича, В.А.Синица, рабочий объединения "Ждановтяжмаш", А.Г.Файнштейн, пенсионер, С.А.Мандрыкин, рабочий комбината имени Ильича, Г.И.Жаворонков, рабочий горремстройтреста, В.А.Фурсов, электросварщик комбината "Азовсталь".

25.03. "Новатор"	- "Нива" Винница	0:0	
29.03. "Новатор"	- "Подолье" Хмельницкий	0:0	
02.04. "Маяк" Харьков	- "Новатор"	2:2	Голы - И.Бахметьев, В.Линке - И.Сафонов -2.
05.04. "Шахтер" Горловка	- "Новатор"	1:0	Гол - С.Акименко.
09.04. "Новатор"	- "Десна" Чернигов	0:0	
12.04. "Новатор"	- "Днепр" Черкассы	3:2	Голы - А.Варнавский -2, В.Гамидов - С.Шевченко, Л.Малый.
17.04. "Ворскла" Полтава	- "Новатор"	1:0	Гол - И.Шарий.
20.04. "Нефтяник" Ахтырка	- "Новатор"	2:2	Голы - Ю.Лень -2 - А.Варнавский -2.
26.04. "Новатор"	- "Чайка" Севастополь	1:0	Гол - И.Сафонов.
29.04. "Новатор"	- "Океан" Керчь	2:0	Голы - М.Рура, А.Варнавский.
05.05. "Кривбасс" Кр. Рог	- "Новатор"	1:1	Голы - А.Волков - И.Шек.
08.05. "Шахтер" Павлоград	- "Новатор"	1:0	Гол - Н.Самойленко.
13.05. "Новатор"	- "Судостроитель" Николаев	1:0	Гол - В.Гамидов.
16.05. "Новатор"	- СКА Одесса	2:0	Голы - А.Волков -2.

В этот день стадион "Азовсталь" был заполнен почти до отказа. Ждановские любители футбола проявили большой интерес к матчу: ведь "Новатору" предстояло играть с командой, занимающей первое место в турнирной таблице. Кроме этого, вновь, как и в предыдущем матче, на стадионе разыгрывалась вещевая лотерея, предоставляя болельщикам возможность "убить двух зайцев" - и матч с лидером посмотреть, и счастье в выигрыше испытать.

Отчетный матч обе команды начали активно, целеустремленно, атакуя ворота друг друга большими силами. Казалось, что в такой открытой игре нашим футболистам будет трудно справляться с игроками команды лидера. Но атаки одесситов вязли в плотной обороне "Новатора", а вот наши нападающие все чаще и чаще беспокоили вратаря гостей. Первый пристрелочный удар по воротам СКА нанес В. Гамидов на 7-й минуте, а уже на 8-й минуте А. Волков после подачи углового, сыграв на опережение, хорошо пробил по цели. Через две минуты он же чуть-чуть не успел на прострельную передачу партнеров. На 24-й минуте А. Волков сыграл превосходно: после подачи С. Калиниченко аккуратно направил мяч головой прямо в верхний угол ворот противника - 1:0.

Одесситам удалось несколько погасить наступательный порыв ждановцев и на какое-то время выровнять игру. Армейцы заиграли острее. Но игроки обороны нашей команды были готовы к такому натиску и смогли спокойно сдерживать атаки одесситов до конца тайма, сохранив счет в свою пользу.

После перерыва гости усилили давление на наши ворота, стараясь спасти игру: ведь до матча в Жданове лидер турнира не имел ни одного поражения. Но наши ребята были а этот день на высоте. Они большую часть второго тайма держали нити игры в своих руках, пресекая все атакующие действия одесситов. Особенно четко сыграли игроки обороны, ведь в эти минуты основная нагрузка легла на них. Вообще защитные порядки "Новатора" в этом матче сыграли выше всех похвал, практически ни разу не позволив одесситам создать опасный голевой момент. А к концу игры наши ждановцы, прибавив в движении, просто смяли оборону заметно уставших гостей, и опасные моменты у ворот СКА стали следовать один за другим. Дважды остро атаковал их ворота В. Утченко. Затем за девять минут до конца игры А. Варнавский вышел один на один с вратарем гостей, но пробил мимо. А уже в самом конце, когда наши тренеры выпустили на замену новичка команды И.Романова, он сделал отличную передачу в штрафную площадь гостей, и первым к мячу успел все тот же А. Волков, забив свой второй мяч в этой встрече. Лучший прошлогодний бомбардир команды и сегодня в боевой форме. Итак 2:0 - безоговорочная победа "Новатора" над лидером, победа, которая вселяет уверенность в игроков, которая радует болельщиков, которая зовет их на стадион и которая позволила после этого матча занять "Новатору" довольно высокое шестое место. (В.Синица, "ПР" от 18 мая).

22.05. "Торпедо" Запорожье	- "Новатор"	0:0	
05.06. "Буковина" Черновцы	- "Новатор"	0:0	
09.06. "Закарпатье" Ужгород	- "Новатор"	1:1	Голы - В.Коман - А.Волков.
12.06. "Новатор"	- "Прикарпатье" Ив.-Фр.	2:2	Голы - А.Варнавский -2 - В.Москвин -2.
17.06. "Кристалл" Херсон	- "Новатор"	1:0	Гол - Ю.Мартынов.
20.06. "Звезда" Кировоград	- "Новатор"	1:0	Гол - Я.Бобыляк.
24.06. "Новатор"	- "Спартак" Житомир	4:2	Голы - А.Варнавский -2, А.Гайдаш, М.Рура - Ю.Леонов, С.Баран.

В прошлом сезоне спартаковцы из Житомира оказались одним из главных "обидчиков" ждановских футболистов - они дважды крупно победили "Новатор": в Жданове 6:0 и в Житомире 4:1. И поэтому болельщиков команды интересовал вопрос: смогут ли наши взять реванш?

Начали игру футболисты "Новатора" легко и быстро достигли успеха. На десятой минуте А. Варнавский сильно пробил по воротам со штрафного удара, и мяч, задев по пути кого-то из защитников, изменил направление и влетел в нижний угол ворот - 1:0.

Житомирские футболисты ответили мощным натиском, но наши земляки, сдержав его, организовали несколько хороших атак. Ликвидируя одну из них, гости сбивают в штрафной площади И.Романова, и А. Варнавский с пенальти на 37-й минуте делает счет 2:0 в пользу "Новатора". А на 43-й минуте А. Гайдаш, войдя в штрафную спартаковцев, перехитрил защитников и вратаря и довел счет до 3:0.

В начале второго тайма "Новатор" полностью контролировал игру. Казалось, что житомирские футболисты не в силах помещать нашим футболистам достичь уверенной победы, но спартаковцы показали, что не намерены отсиживаться в обороне, что они не смирились с поражением. На 55-й минуте их нападающий Ю. Леонов, после хорошо разыгранной комбинации, не встречая сопротивления наших защитников, ударом головой сократил разрыв в счете - 1:3.

Здесь наши земляки словно вспомнили, что реванш должен быть убедительным, смогли прибавить в игре, и их массированная атака с участием А. Гайдаша, В. Савченко и М. Руры, который и нанес завершающий удар на 64-й минуте, позволила увеличить разрыв в счете - 4:1. Но игроки "Спартака" в конце матча, на 82-й минуте, после удара С.Барана, сократили разрыв. Итак, реванш, хотя и не совсем убедительный, состоялся - со счетом 4:2 победил "Новатор". (В.Синица, "ПР" от 26 июня).

27.06. "Новатор" - "Динамо" Белая Церковь 2:1 Голы - М.Рура -2 - Н.Федорко.

Перед игрой "Новатора" с "Динамо" из Белой Церкви прошел сильный дождь, и в начале встречи скользкое поле заставило футболистов обеих команд действовать осторожно, но уже в середине первого тайма стало вырисовываться преимущество наших земляков. Они завладели инициативой и планомерно повели атаки на ворота динамовцев, которые с трудом ликвидируя опасные моменты, то и дело отправляли мяч на угловой. После подачи очередного углового удара нашими игроками на 29-й минуте М.Рура, выиграв борьбу в воздухе, головой посылает мяч в нижний угол ворот гостей - 1:0.

Во втором тайме наши футболисты заиграли так мощно, что казалось, динамовцам не избежать поражения с крупным счетом. Но забить гол хозяева поля смогли еще лишь однажды - на 59-й минуте. И вновь отличился М. Рура. Но удержать счет не удалось. На 65-й минуте вышедший на замену Н.Федорко неожиданно для всех, а прежде всего для нашего вратаря, прицельно пробил в нижний угол ворот - 1:2. После победы наши футболисты поднялись в турнирной таблице на девятое место. И если наша команда удачно проведет оставшиеся две игры в первом круге - 2 июля в Ровно с "Авангардом" и 5 июля в Луцке с "Торпедо", она сможет закончить первую половину чемпионата в десятке лучших команд зоны. (В.Синица, "ПР" от 29 июня).

02.07. "Авангард" Ровно	- "Новатор"	2:0	Голы - Б.Самардак -2.
05.07. "Торпедо" Луцк	- "Новатор"	3:0	Голы - П.Филонюк -2, В.Дикий.
11.07. "Новатор"	- "Авангард" Ровно	1:0	Гол - И.Сафонов.
14.07. "Новатор"	- "Торпедо" Луцк	3:1	Голы - А.Варнавский -2, И.Сафонов - В.Дикий.
17.07. "Нива" Тернополь	- "Новатор"	2:3	Голы - В.Гордей, В.Сороцкий - В.Дьяченко, А.Варнавский, И.Сафонов.

В ответ на первую атаку "Нивы" (Д.Гордей пробил сильно, но попал в перекладину) Алексей Варнавский, который несмотря на возраст, на протяжении всего матча, демонстрировал, что значит футбольная мудрость, четко вывел на ударную позицию полузащитника И.Сафонова и тот не сплоховал. Шла седьмая минута встречи. Вратарь Ю.Панфилов даже и не намеревался отбить мяч.

Тернопольцы взяли в осаду вратаря ждановцев А.Кузя. Один на один с ним выходит Д.Гордей - бьет неточно. Создают опасный момент А.Назаренко и П.Прядун - цель не достигнута. На 29-й минуте встречи подает с левого фланга П.Прядун. Д.Гордееву уже ничего, кажется, не остается сделать, как отправить мяч в сетку ворот, - но снова неточность. Наконец через минуту инициативу взял на себя В.Сороцкий. Его удар из-за пределов штрафной площадки вратарь парировал и первым на добивание успел Д.Гордей - 1:1. Второй гол в ворота "Новатора" забил В.Сороцкий. И снова в похожей ситуации. С той лишь разницей, что на добивание теперь успел уже сам - 2:1. Но чувствовалось, что это не последний результат встречи. Очень уж обреченными были действия "Нивы" в защите. М.Тимофеев, Р.Мацюпа, И.Покидько не успевали своевременно прочитывать контратаки гостей, растерянным выглядел в воротах Ю.Панфилов.

В начале второго тайма гости получили право на штрафной. Все вроде бы сделали тернопольцы: и "стенку" выставили, и голкипер прикрыл незащищенный угол ворот. Однако полузащитник "Новатора" В.Дьяченко перехитрил хозяев. Счет стал ничейным - 2:2.

За семь минут до окончания встречи А.Варнавский, несомненно, лучший среди гостей, перехватил мяч в центре поля, приблизился к воротам Ю.Панфилова и поставил точку в этом поединке. Защитники "Нивы" снова были сторонними наблюдателями. (Б.Русановский, городская газета Тернополя от 20 августа).

23.07. "Динамо" Белая Церковь	- "Новатор"	3:1	Голы - В.Тютюнник, В.Томазашвили, А.Кондратович - А.Волков.
27.07. "Новатор"	- "Кристалл" Херсон	0:2	Голы - Ю.Мартынов, А.Меньшиков.
30.07. "Новатор"	- "Звезда" Кировоград	3:1	Голы - В. Утченко, А.Варнавский, М.Рура - Я.Бобыляк.
05.08. "Закарпатье" Ужгород	- "Новатор"	3:1	Голы - В.Коман, А.Романчук, В.Зубанич - А.Варнавский.
08.08. "Прикарпатье" Ив.-Франк.	- "Новатор"	1:1	Голы - Я.Думанский - С.Хлыста.
12.08. "Новатор"	- "Нива" Тернополь	1:0	Гол - В.Савченко.
15.08. "Новатор"	- "Буковина" Черновцы	1:2	Голы - А.Варнавский - А.Гузиенко -2.
22.08. "Новатор"	- "Торпедо" Запорожье	5:1	Голы - И.Диковец -2, И.Сафонов, А.Гайдаш, А.Варнавский - С.Комлев.

Двум тысячам зрителей, пришедшим на очередной матч чемпионата страны по футболу среди команд второй лиги между "Новатором" и "Торпедо" (Запорожье), повезло, ибо такой гол, который забил в этой игре полузащитник "Новатора" И.Диковец, удается увидеть, быть может, раз в несколько футбольных сезонов. Впрочем, обо всем по порядку.

Слабости в оборонительных порядках запорожцев обнаружились довольно быстро, и уже к исходу четвертой минуты матча на табло против названия команды хозяев поля появилась единица. Это после несильного, но хитроумного удара И.Сафонова в нижний угол ворот мяч оказался в сетке.

Примерно полчаса после этого на поле шла относительно равная борьба. Футболисты "Торпедо" прилагали немало усилий для того, чтобы изменить ход, столь неудачно начавшегося для них, матча. Только вот стройности и осмысленности в их действиях было не слишком много, поэтому обороне хозяев поля во главе с капитаном команды М.Рурой не составило большого труда пресечь все попытки гостей добиться успеха. А затем начался настоящий "бенефис" И. Диковца, в течение трех минут дважды добившегося успеха.

Сперва во время одной из атак "Новатора" на 34-й минуте игры он, не раздумывая, нанес удар метров с тридцати и мяч влетел в левый нижний угол ворот запорожцев. Голкипер "Торпедо" явно запоздал с броском. Судя по всему после этого пропущенного мяча футболисты из Запорожья окончательно утратили веру в успех. И совсем уж своеобразным нокаутом оказался для них еще один гол, забитый тем же И.Диковцом спустя три минуты. Этот гол стоит того, чтобы описать его подробнее. Футболисты "Новатора" Варнавский и И.Диковец разыграли угловой. Первый филигранно выложил мяч находившемуся в 25 метрах от ворот запорожцев И.Диковцу, - тот с лета, в одно касание, мощным ударом отправил его в ворота гостей. Долго после этого не умолкал стадион. Думается, что этот гол, попади он в телевизионное "Футбольное обозрение", смело мог бы претендовать в конкурсе на лучший гол не только месяца, но и сезона.

Было уже ясно: хозяева поля победу свою не упустят. Так оно и произошло, во втором тайме матч практически доигрывался. Окончательный результат 5:1. Победа позволит "Новатору" подняться на две-три ступеньки выше в турнирной таблице среди команд шестой зоны. А. Бескаравайный ("ПР" от 23 августа).

30.08. "Судостроитель" Николаев	- "Новатор"	1:1	Голы - М.Рура - Ю.Горячев.
02.09. СКА Одесса	- "Новатор"	1:1	Голы - А.Варнавский - И.Цымбаларь.
06.09. "Новатор"	- "Кривбасс" Кр. Рог	1:1	Голы - И.Романов - Ю.Разнов.
09.09. "Новатор"	- "Шахтер" Павлоград	1:0	Гол - А.Варнавский.

На стадионе "Азовсталь" состоялась встреча "Новатора" с "Шахтером" из Павлограда. Павлоградцы - грозные соперники: занимают пятое место в турнирной таблице. В первом круге "Новатор" проиграл "Шахтеру" со счетом 0:1. И хоть на этот раз погода в Жданове была, как говорится, не футбольная - целый день шел дождь и лишь перед матчем прекратился, игра получилась интересной.

На таком вязком и тяжелом поле "Новатор" и "Шахтер" в целом показали хороший футбол. В матче было все: удары с лету, выход один на один с вратарем и хорошие комбинации. Начало игры прошло в спокойном темпе, и первыми к активным действиям перешли футболисты "Шахтера", которые могли забить мяч в ворота "Новатора", но их подводила неточность. Да и футболисты "Новатора" не отсиживались в обороне. Капитан команды М.Рура и защитник В. Дьяченко имели возможность открыть счет, но и их удары были неточны.

Второй тайм оказался интереснее. Гости пошли в атаку на ворота "Новатора". Наша команда, почувствовав опасность, стала более внимательно играть в защите, а в нападении - острее. И вот в одной из атак "Новатора", на 72-й минуте, гости нарушили правила вблизи своей штрафной площадки. Штрафной удар мастерски исполнил А. Варнавский. Мяч, пробитый бомбардиром, прошел выше стенки гостей и влетел в левый от вратаря угол. Так был забит единственный гол в этом матче. Кстати, этот забитый А. Варнавским, мяч стал восемнадцатым на его счету в нынешнем сезоне.

После этой победы команда "Новатор" занимает 12-е место, имея на своем счету, 14 побед, 14 ничьих, 11 поражений, забито 47, пропущено 42 мяча. Теперь "Новатор" проводит два матча на выезде: играет с "Чайкой" в Севастополе и с "Океаном" в Керчи. Следующий матч на стадионе "Новатор" состоится 24 сентября. "Новатор" встретится с"Ворсклой" из Полтавы. После окончания игры состоится шестой тираж денежно-вещевой лотереи. В.Ткаченко, ("ПР" от 10.09).

14.09. "Чайка" Севастополь	- "Новатор"	2:1	Голы - С.Павлов, С.Диев - А.Варнавский.
17.09. "Океан" Керчь	- "Новатор"	1:0	Гол - С.Родченков.
24.09. "Новатор"	- "Ворскла" Полтава	1:1	Голы - А.Варнавский - И.Кислов.
27.09. "Новатор"	- "Нефтяник" Ахтырка	1:1	Голы - А.Гайдаш - В.Ермак.
30.09. "Спартак" Житомир	- "Новатор"	2:0	Голы - С.Баран -2.
03.10. "Десна" Чернигов	- "Новатор"	0:0	
06.10. "Днепр" Черкассы	- "Новатор"	1:0	Гол - С.Шевченко.
10.10. "Новатор"	- "Маяк" Харьков	3:0	Голы -И.Романов, А.Варнавский, А.Гайдаш.

Все основные события в матче произошли в первом тайме. От его начала и до конца игры наши игроки были не только хозяевами поля, но и хозяевами в игре. Первый гол провел на 15-й минуте матча И.Романов, когда гости пытались создать искусственное положение "вне игры". Получив пас из глубины поля от И.Диковца, он стремительно вышел к воротам "Маяка" и направил мяч в нижний угол ворот. Затем наши игроки еще дважды были близки к успеху, но забить второй мяч смогли только на 30-й минуте. А.Варнавский хорошо вышел на верховую передачу от И.Романова и, не дав мячу коснуться земли, переправил его в ворота. А третий мяч записал на свой счет А.Гайдаш. Он в сложной ситуации после подачи углового сумел головой направить мяч в ворота.

Во втором тайме активность наших игроков несколько снизилась. Однако они не позволили соперникам забить ни одного гола. Вот так убедительно, со счетом 3:0 наши игроки смогли победить в одном из последних матчей чемпионата страны. (В.Синица, "ПР" от 11 октября).

13.10. "Новатор" - "Шахтер" Горловка 2:1 Голы - А.Варнавский, А.Гайдаш - С.Акименко.

В первые минуты матча дважды реально угрожал воротам "Шахтера" И.Сафонов: в первом случае его выход один на один сумел ликвидировать вратарь гостей, а во втором после его сильного удара мяч прошел рядом со штангой. Счет в этом матче открыл наш лучший в нынешнем сезоне бомбардир А.Варнавский. На 30-й минуте дальним ударом он заставил вратаря гостей достать мяч из сетки ворот. Затем наши земляки активизировали игру в нападении, все чаще стали подключаться к атакам защитники. А.Гайдаш хорошо вышел на голевую передачу от А.Варнавского и ударом головой забил мяч, сделав счет 2:0 в пользу "Новатора". Казалось, что его игрокам удастся развить успех и добиться крупной победы, но горловчане, проявив характер, сумели переломить ход игры и за четыре минуты до конца поединка, после дальнего удара С.Акименко сократили разницу в счете. Большего достичь они не смогли. (В.Синица,"ПР" от 14 октября).

18.10. "Нива" Винница - "Новатор" 2:1 Голы - С.Морозов -2 - А.Гайдаш.
21.10. "Подолье" Хмельницкий - "Новатор" 2:1 Голы - В.Бугай, Э.Валенко - И.Романов.

Вратари: Кузь Ан. - 46, Ноздрачев В. - 5, Пудов Вас. - 1.

Защитники: Мартышкин Вяч. - 49, Рура М. - 49 (6), Бутасков В. - 46, Диковец И. - 43 (2), Дьяченко В. - 42 (1), Керман Ю. - 28, Сальников Д. - 4.

Полузащитники: Гамидов В. - 48 (2), Сафонов И. - 46 (7), Романов И. - 35 (3), Савченко В. - 27 (1), Утченко В. - 27 (1), Мартынов И. - 20, Калиниченко С. - 16.

Нападающие: Варнавский А. - 48 (22), Волков А. - 42 (5), Гайдаш А. - 33 (6), Хлыста С. - 9 (1).

Главный тренер: Захаров Юрий Владимирович (с мая Головко Николай Максимович).

Старший тренер: Головко Николай Максимович (до мая).

Тренеры: Керман Юрий Сергеевич (играющий), Малакуцкий Александр Дмитриевич.

Победив в финальном матче команду "Технолог" (завод технологического оборудования) со счетом 5:1, команда "Портовик" (морской порт) завоевала Кубок города по футболу 1988 года и вместе с ним право бороться за Кубок области в следующем сезоне. Привел команду к этому успеху ее тренер В.В.Погорелов. К финальному матчу обе команды подошли в хорошей игровой форме, о чем говорят результаты полуфинальных встреч. Так, "Технолог" нанес поражение "Ротору" (Приморское АТП) - 5:0, а "Портовик" победил команду совхоза "Зирка" - 2:0.

И с начала финального поединка обе команды действовали активно и настойчиво. Постепенно стало вырисовываться преимущество футболистов "Портовика". Они первыми добились успеха в этом матче. На 15-й минуте О.Кирпота в сутолоке у ворот направляет мяч мимо вратаря - 1:0. Но игроков "Технолога" это не смутило. И вот уже опасные моменты, один за другим, возникают у ворот "Портовика". С хорошей позиции бьет мимо ворот Э.Гарбар из "Технолога". Несколько дальних ударов отражает вратарь "Портовика" И.Анесян. А в конце первого тайма полузащитник "Портовика" Б. Кучер, выйдя к воротам "Технолога", хладнокровно направляет мяч в дальний от вратаря угол. Со счетом 2:0 в пользу "Портовика" заканчивается первый тайм.

Казалось, исход поединка предрешен, но футболисты "Технолога" были с этим не согласны. В начале второго тайма нападающий О.Шиндин сокращает разрыв в счете - 1:2. Игроки "Портовика" сразу бросились в ответную атаку. Началась более открытая игра, державшая в напряжении зрителей - сумеет ли отыграться "Технолог", удержит ли свое преимущество "Портовик"? И здесь отличается вышедший на замену игрок "Портовика" А.Николайчук. Блеснув высокой техникой, он делает счет 3:1 в пользу своей команды. У "Технолога" еще оставалось время, чтобы отыграться, но дважды не использует хорошие возможности изменить счет Э.Гарбар. А еще в одном случае надежно играет вратарь "Портовика" И.Анесян, парируя мяч после сильного удара К. Безрука. И когда "Портовик" усилиями Г.Дворникова сделал счет 4:1, стало ясно, что уже ничто не помешает команда добиться успеха. В конце матча один из самых активных игроков - О. Кирпота из "Портовика" - ставит победную точку - 5:1.

По окончании матча председатель городской федерации футбола А.И.Тохтарь вручил команде-победительнице кубок и грамоту. Команда "Технолог" (тренер А.А.Белени), как участница финала, получила грамоту. Вот кто в составе команды "Портовик" завоевал кубок города. Это игроки И.Анесян, А.Люлин, Э. Барыло, О. Кирпота, Б. Кучер, Г. Иванов, Г. Дворников, Ал-др Стрепетов, В. Осинцев, А. Николайчук, Н. Ткаченко, Г.Чудинов, В. Охтырко. Тренер В. В. Погорелов.

Сезон 1989 года

Ощущая давно назревшую необходимость предпринять какие-либо шаги по улучшению положения дел в футболе, Совет Министров СССР, ВЦСПС и ЦК ВЛКСМ 2 августа 1988 года приняли постановление 945, которое разрешало создание на базе команд мастеров экспериментальных футбольных клубов, с образованием юридического лица. Выполняя решения вышестоящего начальства, мариупольские государственные организации: горисполком, горсовет ДФСО профсоюзов и горком ЛКСМ Украины, в свою очередь, без детальной проработки важнейших организационных вопросов, поддержали инициативу облспорткомитета по участию футбольной команды "Новатор" в этом эксперименте, переведя ее на частичный хозрасчет и самофинансирование. 12 апреля в ДК "Металлургов" состоялась учредительная конференция по созданию городского экспериментального клуба "Новатор", утвердившая его Устав и избравшая руководящие органы клуба - Правление, Совет и ревкомиссию. Но то, что было гладким "на бумаге", в жизни оказалось куда сложнее...

Сезон "Новатор" начал неплохо и казалось, что команда окажется в середине турнирной таблицы. Но с середины сезона она неуклонно скатывалась все ниже и ниже, пока ее не догнал явный аутсайдер - "Шахтер" Павлоград. Дошло до того, что пришлось отчислить целый ряд основных игроков команды. Даже дома "Новатор" казался беспомощным, а футболисты вдруг разучились поражать ворота соперника. В разгар сезона ушел в отставку главный тренер команды Н.М.Головко, и бразды правления достались Ю.С.Керману.

Вот как описал возникшую критическую ситуацию в команде мастеров Мариуполя корреспондент "Приазовского рабочего", член президиума городской федерации футбола Валерий Синица, в газете от 1 сентября:

"Не сложились у бывшего главного тренера (Н.М.Головко - прим. авт.) **отношения с руководителями объединения "Азовмаш" и спортклуба, не решались не только основные пооблемы, но более мелкие, хозяйственные. И вот здесь поднялся вопрос о создании хозрасчетного футбольного клуба.**

Итоговая турнирная таблица первенства СССР

1 "Волынь" Луцк	32	14	6	84-38	78
2 "Буковина" Черновцы	29	18	5	71-26	76
3 "Нива" Тернополь	29	12	11	77-14	70
4 "Заря" Луганск	27	14	11	93-58	68
5 "Нива" Винница	25	15	12	75-40	65
6 "Кремень" Кременчуг	21	18	13	59-50	60
7 СКА Одесса	17	25	10	57-43	59
8 "Ворскла" Полтава	24	10	18	62-65	58
9 "Закарпатье" Ужгород	25	7	20	59-64	57
10 "Кривбасс" Кривой Рог	23	10	19	73-70	56
11 "Подолье" Хмельницкий	21	12	19	67-55	54
12 "Колос" Никополь	21	12	19	67-55	54
13 "Торпедо" Запорожье	19	12	21	51-62	50
14 "Звезда" Кировоград	16	17	19	44-52	49
15 "Нефтяник" Ахтырка	16	16	20	56-60	48
16 "Полесье" Житомир	16	16	20	39-62	48
17 "Судостроитель" Николаев	15	16	21	60-66	46
18 "Днепр" Черкассы	15	16	21	64-74	46
19 "Авангард" Ровно	14	17	21	40-43	45
20 "Маяк" Харьков	17	10	25	32-57	44
21 "Прикарпатье" Ив.-Франковск	16	12	24	51-68	44
22 "Чайка" Севастополь	15	14	23	56-79	44
23 "Динамо" Белая Церковь	15	13	24	56-72	43
24 "Океан" Керчь	15	9	28	50-70	39
25 "Кристалл" Херсон	12	10	30	62-85	34
26 "Шахтер" Павлоград	13	7	32	56-105	33
27 "Новатор" Мариуполь	12	9	31	51-80	33

К созданию хозрасчетного клуба в городе, увы не было подготовлено ничего. Да, была проведена учредительная конференция. Остальные вопросы - помещение, организация клуба болельщиков и еще ворох нерешенных проблем – оказались на плечах одного человека - председателя клуба А.А. Налесного. А ведь чтобы регулировать и финансовую, и хозяйственную деятельность клуба, коллективу необходима была действенная помощь, которую могли бы оказать так называемые спонсоры команды. Трудовые коллективы АМП, комбинатов имени Ильича и "Азовсталь" помогли финансировать команду. А вот главный спонсор - объединение "Азовмаш" - не удосужился этого сделать. Ни в объединении, ни в спортклубе нет никому дела до футбольного клуба. На учебно-тренировочной базе уже более полугода не могут сделать ремонт. Одна из трибун стадиона, находящаяся в аварийном состоянии еще с марта, до сих пор пустует во время матчей. К устранению ее дефектов никто и не приступал.

Но вернемся к команде. Видя, как у нас в городе относятся к ее судьбе, Н.М.Головко подал в отставку. В это время "Новатор" уже отступил на такую позицию, что стало ясно: вновь предстоит борьба за выживание.

Есть серьезные проблемы у тренеров, работающих с детско-юношескими командами города и с руководством "Новатора". Для того, чтобы заинтересовать тренеров города в подготовке игроков для команды мастеров, необходимо хозрасчетному клубу определить формы материального поощрения.

И разве не странно, что в такое трудное для "Новатора" время в коллективе работает всего один лишь тренер - Ю.С.Керман. Сейчас ко всем бедам еще добавилось и то, что у "Новатора" практически нет спортинвентаря. Команда тренируется и играет всего семью мячами. Плюс плохая реклама матчей. Обещанный, но так и не увидевший свет календарь-справочник, низкое качество программок к матчам, плохая радиосвязь на стадионе и т.д, и т.п.

Да и сами стадионы, где приходится играть "Новатору", где сидеть два часа болельщикам, находятся в так называемой санитарной зоне.

Крайне необходимо строительство нового стадиона и именно в том месте, где оно когда-то было намечено - близость моря, естественный микроклимат, транспортные развязки - все это безусловно сделает стадион не только местом для посещения футбольных матчей, но и местом отдыха и мариупольцев, и гостей нашего города.

Увы, никто так и не услышал криков с тонущего корабля и "Новатор" - этот "горе - экспериментатор", с треском "вылетел" из второй лиги.

18.03. "Новатор" - "Ворскла" Полтава 0:0
21.03. "Новатор" - "Кремень" Кременчуг 2:1 Голы - А.Волков, И.Романов - С.Райко.
24.03. "Новатор" - "Нефтяник" Ахтырка 1:0 Гол - С.Калиниченко.

Перед началом матча наши земляки испытывали некоторые трудности с составом: из-за полученной в предыдущей встрече травмы не играл опытный В.Рудаков. И гости, словно догадавшись, что оборона наших земляков из-за этого будет играть не так надежно, с первых минут матча стали действовать гораздо активнее хозяев. И уже на 10-й минуте мяч просто чудом не оказался в воротах "Новатора" после удара В.Колесника. А еще через несколько минут мог отличиться у ахтырцев А.Лисковец. Наши футболисты долго не могли наладить комбинационную, активную игру. Лишь в конце первого тайма им удалась неплохая атака, когда А.Варнавский сбросил мяч С. Калиниченко, и его удар прошел рядом со штангой. Надо отметить, что именно С. Калиниченко был у хозяев одним из самых активных игроков в этом матче. Он по праву после его окончания получил ставший традиционным, приз «Лучшему игроку встречи», учрежденный ассоциацией мариупольских кооператоров.

В начале второго тайма его активность принесла свои плоды. Во время оказавшись в штрафной площадке гостей, С.Калиниченко технично принял мяч после подачи с фланга и пробил мимо вратаря гостей - 1:0. После забитого мяча игра приняла быстрый, обоюдоострый характер. Молодые игроки обороны "Новатора" во главе с опытным В.Бутасковым действовали в эти минуты надежно. А активные действия А. Варнавского, С. Калиниченко, А. Волкова постоянно держали в напряжении защитные порядки "Нефтяника". Вот так, в трудной, упорной борьбе наши ребята довели матч до победного конца. Эта победа позволила "Новатору", набрав пять очков (после трех матчей), занять место в пятерке лучших команд (В.Синица, "ПР" от 26 марта).

29.03. "Нива" Винница - "Новатор" 2:0 Голы - С.Шубин -2.
01.04. "Полесье" Житомир - "Новатор" 2:2 Голы - С.Баран, В.Шишков - А.Пилипенко, А.Волков.
04.04. "Подолье" Хмельницкий - "Новатор" 2:0 Голы - В.Бугай, В.Муравский.
10.04. "Новатор" - "Волынь" Луцк 2:3 Голы - А.Варнавский, В.Дьяченко - В.Дикий -2, А.Бердовский.
13.04. "Новатор" - "Нива" Тернополь 1:1 Голы - М.Рура - И.Бискуп.
16.04. "Новатор" - "Авангард" Ровно 3:0 Голы - А.Варнавский -2, А.Волков.

Не совсем удачно проведенные, предыдущие матчи обязывали "Новатор" в этой встрече все силы уделить атаке для достижения победного результата. Уже на четвертой минуте двухходовая комбинация с участием Романова и Варнавского закончилась тем, что после удара последнего мяч прошел рядом со штангой. Все эти минуты мариупольцы ведут наступательную игру, но на 14-й минуте полузащитник гостей Петрик в выгодной ситуации не попадает в ворота мариупольцев. А, буквально, тут же ответная затяжная атака футболистов "Новатора" закончилась тем, что гости нарушили правила в своей штрафной площадке, и Варнавский, с пенальти, открывает счет. В ответ ровенчане провели несколько острых атак, и нашим защитникам пришлось показать все свое мастерство: в одном случае Попов вынес мяч из ворот, в другом - Диковец разрядил обстановку, выбив мяч на угловой. Но концовка тайма все же была за "Новатором".

В начале второго тайма нашим землякам почти сразу, же удалось развить успех: на 49-й минуте Варнавский, получив пас из глубины поля, беспрепятственно прошел к воротам "Авангарда" и хладнокровно поразил цель - 2:0. Тут же неплохо бьет по воротам Рура, и с трудом парирует мяч вратарь гостей. Ровенчанам удались несколько атак и во втором тайме, но в этот день наш вратарь играл надежно. А на 71-й минуте наши земляки забивают третий мяч в ворота "Авангарда" - Рура длинным пасом вывел к воротам Волкова, и тот не промахнулся. Свисток арбитра зафиксировал убедительную, победу "Новатора" - 3:0. (В.Синица, "ПР" от 18 апреля).

22.04. "Маяк" Харьков	- "Новатор"	0:0	
25.04. "Заря" Луганск	- "Новатор"	1:1	Голы - Т.Гусейнов - М.Рура.
28.04. "Шахтер" Павлоград	- "Новатор"	4:1	Голы - Ю.Гревцов, Н.Самойленко, А.Новиков, В.Тимченко - М.Рура.
05.05. "Новатор"	- "Кривбасс" Кр. Рог	2:0	Голы - А.Волков, А.Варнавский.
08.05. "Новатор"	- СКА Одесса	2:2	Голы - А.Варнавский, С.Калиниченко - А.Костиков, О.Кошелюк.
11.05. "Новатор"	- "Судостроитель" Николаев	1:1	Голы - В.Рудаков - Ю.Горячев.
17.05. "Чайка" Севастополь	- "Новатор"	2:1	Голы - В.Щетинин -2 - А.Волков.
20.05. "Океан" Керчь	- "Новатор"	1:0	Гол - В.Машнин.
23.05. "Кристалл" Херсон	- "Новатор"	2:1	Голы - А.Жосан, Ю.Мартынов - И.Диковец.
29.05. "Торпедо" Запорожье	- "Новатор"	1:0	Гол - Ю.Бакалов.
14.06. "Новатор"	- "Буковина" Черновцы	0:3	Голы - В.Олейник -2, А.Гузиенко.
17.06. "Новатор"	- "Прикарпатье" Ив.-Фр.	5:1	Голы - А.Варнавский -3, С.Калиниченко, Н.Волосянко - в свои ворота - Г.Сушко.

Перед матчем "Новатора" с "Прикарпатьем" из Ивано-Франковска тренеры нашей команды испытывали определенные трудности с составом. Уехали на сессию в вузы А.Волков, И.Диковец, В. Савченко, травмирован М.Рура. К тому же с незалеченными травмами вышли на игру А.Варнавский, В.Рудаков, С.Калиниченко. Да и живо еще в памяти крупное поражение от "Буковины" в предыдущей игре. Все это, безусловно, тревожило и наставников команды, и ее верных болельщиков, которые, несмотря на неудачную игру "Новатора" в последнее время, все же пришли в этот субботний вечер на стадион. Но надо сказать, что "Новатор" с честью вышел из этой трудной ситуации, и похоже, что кризис в игре команды миновал. Забитых мячей в этом матче было более чем достаточно: "Новатор" победил со счетом 5:1.

Как же проходила встреча, в которой "Новатор" еще не конца, но все же несколько реабилитировался перед своими болельщиками? На пятой минуте первый прицельный и весьма опасный удар по воротам нанесли футболисты "Прикарпатья", но надежно сыграл наш вратарь А.Кузь. В первые минуты матча, да и вообще в течение первого тайма, мячом больше владели гости. Хозяева поля, испытывая дефицит игроков средней линии, построили свою игру от обороны, действуя на контратаках. И на 14-й минуте такая тактика принесла первый успех - когда гости неудачно попытались создать положение вне игры, А.Пилипенко нацеленной длинной передачей переадресовал мяч неприкрытому А.Варнавскому, и тот с полулета вколачивает его в сетку ворот "Прикарпатья" - 1:0.

Затем наш нападающий сумел до конца тайма отличиться еще дважды - на 37-й минуте - добив мяч после дальнего удара С.Попова, и на 40-й минуте - после отлично разыгранной комбинации с участием В.Нифонтова и Н.Степанова, сделав таким образом "хет-трик". Со счетом 3:0 в пользу "Новатора" закончился первый тайм.

И во втором тайме А.Варнавский мог отличиться еще дважды: в одном случае мяч после его удара попал в перекладину, а в другом его опередил ... защитник "Прикарпатья" Н.Волосянко, отправив мяч в свои ворота.

Счет к этому времени стал уже 5:0 пользу "Новатора". Четвертый мяч в ворота прикарпатцев забил после многоходовой комбинации С.Калиниченко. А на последней минуте матча ивано-франковцам удалось размочить счет. Итак, 5:1 - убедительная победа "Новатора". (В.Синица, "ПР" от 19 июня).

20.06. "Новатор"	- "Закарпатье" Ужгород	0:2	Голы - И.Гецко, И.Лукач.
26.06. "Звезда" Кировоград	- "Новатор"	2:1	Голы - Э.Денисенко, А.Хапсалис - А.Волков.
29.06. "Динамо" Бел. Церковь	- "Новатор"	2:0	Голы - И.Мартыненко, В.Тома.
02.07. "Днепр" Черкассы	- "Новатор"	2:1	Голы - Ю.Сматин, С.Подлевский - А.Люлин.
05.07. "Новатор"	- "Колос" Никополь	1:2	Голы - В.Манькута - И.Литвиненко, С.Кравченко.
08.07. "Новатор"	- "Звезда" Кировоград	1:0	Гол - С.Коробко.
11.07. "Новатор"	- "Динамо" Бел. Церковь	1:2	Голы - А.Варнавский - Ю.Макаров, С.Крестененко.
14.07. "Новатор"	- "Днепр" Черкассы	0:2	Голы - Ю.Смагин, С.Шевченко.
23.07. "Буковина" Черновцы	- "Новатор"	2:0	Голы - Ю.Махиня, В.Королянчук.
26.07. "Прикарпатье" Ив.-Франковск	- "Новатор"	2:0	Голы - Ю.Шулятицкий -2.
29.07. "Закарпатье" Ужгород	- "Новатор"	2:1	Голы - И.Лукач, В.Мартыненко - Н.Степанов.
03.08. "Новатор"	- "Торпедо" Запорожье	1:2	Голы - А.Волков - Р.Бондаренко -2.
06.08. "Колос" Никополь	- "Новатор"	2:1	Голы - Ю.Катеруша, В.Науменко - В.Рудаков.
15.08. "Новатор"	- "Чайка" Севастополь	2:1	Голы - Г.Поляков, А.Волков - А.Захаров.

Перед своим очередным матчем с севастопольской "Чайкой" "Новатор" занимал последнее место в турнирной таблице. И поэтому вполне понятно, настолько важен был для наших земляков его результат. В этом матче необходима была только победа.

И мариупольцы с первых минут своей активной игрой показали, что настроены они решительно. В составе нашей команды произошли некоторые изменения. Так, в этом матче в "Новаторе" дебютировали: О.Коваль из Запорожья, Г.Поляков из Горловки и С.Улицкий из Кировограда. Игра дебютантов заметно усилила действия нашей команды. Уже на шестой минуте хозяева поля могли открыть счет в матче, но удар А.Волкова пришелся в штангу. А на 37-й минуте удар этого же футболиста заставил вратаря гостей достать мяч из сетки ворот - 1:0, впереди "Новатор". Спустя же пять минут сильный низовой удар со штрафного Г.Полякова достиг цели - 2:0, с таким счетом закончился первый тайм.

Во второй половине матча у наших земляков было еще несколько неплохих возможностей увеличить счет, но они не сумели их реализовать. А вот гости к концу матча разыгрались, и вышедшему на замену А.Захарову за пять минут до конца матча удалось сократить разрыв в счете. (В.Синица, "ПР" от 17 августа).

18.08. "Новатор"	- "Океан" Керчь	2:1	Голы - Г.Поляков -2 - В.Черных.
21.08. "Новатор"	- "Кристалл" Херсон	3:1	Голы - М.Рура, А.Волков, С.Калиниченко - Ю.Мартынов.

Хозяева поля открыли счет в этом матче довольно быстро. Футболисты "Новатора" провели несколько массированных атак, а на 22-й минуте А.Волков, используя навесную передачу М.Руры, точно направил мяч в ворота "Кристалла". Затем обе команды обменялись острыми атаками, но все же на протяжении первого тайма преимущество и в счете, и в игре было на стороне "Новатора". Наши земляки действовали в этом матче комбинационно, маневренно, используя всю ширину поля.

На исходе первого тайма им удалась неплохая атака, но вышедший из ворот на перехват мяча голкипер "Кристалла" сбивает с ног С.Калиниченко, и арбитр матча наказывает херсонцев одиннадцатиметровым. Удар нашего капитана М.Руры был точен - 2:0.

Мариупольцы не остановились на достигнутом и во втором тайме, на 58-й минуте Г.Поляков своим "фирменным" ударом со штрафного заставил ошибиться вратаря гостей, и С.Калиниченко добил отскочивший мяч в сетку ворот - 3:0. Но удержать крупный счет в этом матче не удалось. На 73-й минуте нападающий гостей Ю. Мартынов беспрепятственно прошел почти от центра поля к воротам хозяев и установил окончательный счет в матче - 3:1. (В.Синица, "ПР" от 23 августа).

28.08. "Кривбасс" Кр. Рог	- "Новатор"	1:0	Гол - Г.Юрченко.
31.08. СКА Одесса	- "Новатор"	0:0	
03.09. "Судостроитель" Николаев	- "Новатор"	1:0	Гол - В.Машнин.
08.09. "Новатор"	- "Маяк" Харьков	0:1	Гол - Р.Павлов.
11.09. "Новатор"	- "Заря" Луганск	1:1	Голы - А.Бедрицкий - Т.Гусейнов.

Перед матчем с "Новатором" ворошиловградцы занимали четвертое место, отставая от лидера - "Волыни" из Луцка - на четыре очка. И поэтому они придавали матчу в Мариуполе большое значение. Но "Новатор" начал матч нисколько не робея перед авторитетом соперников. Раскованно, четко, быстро действовали наши ребята. Правда играли они больше на контратаках, уступив гостям центр поля. И добились успеха в этом матче довольно быстро. Вратарь гостей с трудом парировал сильный удар В.Громова на угловой. А после розыгрыша углового, подключившийся в атаку центральный защитник А.Бедрицкий, на восьмой минуте головой направил мяч в ворота "Зари". Отыгрались гости на 19-й минуте, когда Т.Гусейнов легко обыграл наших защитников и прицельно пробил в нижний угол. Со счетом 1:1 команды ушли на перерыв.

Во втором тайме обе команды стремились к победе, а в конце встречи В.Манькута мог изменить счет, находясь в непосредственной близости от ворот, но не был готов к удару. Ничья 1:1 в открытой, честной борьбе, но, конечно, для нас сейчас нужнее была бы победа. (В.Синица, "ПР" от 13 сентября)

14.09. "Новатор" - "Шахтер" Павлоград 3:1 Голы - М.Рура, А.Волков -2 - Ю.Гревцов.

Очередной матч мариупольского "Новатора" с "Шахтером" из Павлограда имел большое значение для турнирной судьбы каждой команды. Ведь встречались два коллектива, ведущих борьбу за сохранение прописки во второй лиге. С первых минут матча обе команды стали действовать, хотя и неторопливо, боясь ошибок, но довольно решительно. Хозяева первыми открыли счет. С подачи С.Калиниченко ударом головой на 23-й минуте А.Волков точно направил мяч в ворота "Шахтера". Гости в ответ предприняли ряд хорошо организованных атак и здесь свое искусство показывает наш вратарь А.Кузь, парируя ряд опасных, сильных ударов. А на 32-й минуте ушел от защитников В.Громов, и в борьбе с ним гости нарушают правила в своей штрафной площади. Арбитр матча неумолим: пенальти! Удар нашего капитана М. Руры точен - 2:0.

Во втором тайме хозяева стали играть спокойнее и надежнее. Уже в середине тайма стало ясно, что "Новатор" победу не упустит. Тем более, что на 71-й минуте вновь А. Волкову, и опять с подачи С.Калиниченко удалось увеличить счет - 3:0. Время матча шло к концу, но за две минуты до финального свистка павлоградцам со штрафного удара удалось сократить разрыв в счете - 3:1.

Сделал это защитник Ю. Гревцов. Победив в этом матче, наши земляки увеличили, отрыв от "Шахтера" на четыре очка. Но не надо забывать, что очередные три матча павлоградцы проводят дома, а "Новатор" на выезде. Так что вопрос о прописке во второй лиге остается пока открытым. (В.Синица, "ПР" от 16 сентября).

20.09. "Волынь" Луцк	- "Новатор"	3:0	Голы - П.Филонюк -2, А.Зейберлиньш.
23.09. "Нива" Тернополь	- "Новатор"	3:0	Голы - М.Кулиляк, И.Покидько, О.Бендасюк.
26.09. "Авангард" Ровно	- "Новатор"	1:0	Гол - Г.Стручалин.
03.10. "Новатор"	- " Нива" Винница	0:1	Гол - В.Муханов.
06.10. "Новатор"	- "Полесье" Житомир	2:1	Голы - М.Рура, В.Стрихарчук - в свои ворота - В.Шишков.
09.10. "Новатор"	- "Подолье" Хмельн-й	0:2	Голы - С.Ковалец, В.Кудлюк.
14.10. "Ворскла" Полтава	- "Новатор"	5:2	Голы - В.Немешкало -2, С.Лукаш, П.Ротань, И.Кислов - А.Волков, В.Манькута.
17.10. "Кремень" Кременчуг	- "Новатор"	2:1	Голы - М.Кутельмах, С.Мурадян - В.Громов.
20.10. "Нефтяник" Ахтырка	- "Новатор"	1:2	Голы - А.Цысарь - Н.Степанов, А.Волков.

Вратарь: Кузь Ан. - 52.

Защитники: Рура М. - 46 (6), Люлин А. - 40 (1), Пилипенко Ан. - 34 (1), Бутасков В. 32, Ветров О. - 22, Попов С. - 21, Диковец И. - 18 (1), Коваль О. - 15, Дьяченко В. - 10 (1), Улицкий С. - 10, Утченко Вик. - 4.

Полузащитники: Рудаков В. - 48 (2), Савченко В. - 44, Калиниченко С - 41 (4), Степанов Н. - 39 (2), Ведрицкий А. - 17 (1), Романов И. - 16 (1), Макрягин Д. - 15, Коробко С. - 13 (1), Поляков Г. - 12 (3), Попандопуло А. - 7, Шлюнин А. - 5, Бордунов А. - 2, Гарбар Э. - 2.

Нападающие: Волков А. - 49 (13), Манькута В. - 28 (2), Варнавский А. - 25 (9), Громов В. - 14 (1), Нифонтов В. - 3, Ломакин В. - 1, Синько Р. - 1.

В свои ворота забили: Волосянко Н. ("Прикарпатье" Ивано-Франковск), Стрихарчук В. ("Полесье" Житомир).

Главный тренер: Головко Николай Максимович (с августа Керман Юрий Сергеевич).

Старший тренер: Керман Юрий Сергеевич (до августа).

Тренер: Малакуцкий Александр Дмитриевич (до мая).

Несмотря на полное фиаско команды мастеров, был в этом мариупольском темном футбольном царстве и «луч света» и все свои надежды на скорое возрождение мариупольского футбола, болельщики связали с юношами СК"Азовстали", которые, пользуясь боксерской терминологией, "ввиду явного преимущества" выиграли свой турнир этого года в чемпионате области, потерпев лишь одно поражение при двух ничьих и 27 победах, разность мячей 104-12. Кажется, это до сих пор остается рекордом областных соревнований на этом уровне. А вот основной состав азовстальцев отстал - всего лишь 11 место.

Сезон 1990 года

После провального сезона и ухода ряда футболистов, старшему тренеру "Новатора" Юрию Керману пришлось нелегко. Во-первых, не было опытных вратарей, которые появились только в середине сезона. Молодые игроки, составлявшие основу команды, не имея достаточного опыта, не могли на равных сражаться на уровне соревнований команд коллективов физкультуры, даже с такими соперниками, как "Шахтер" Лутугино, "Соцдонбассовец" Донецк, "Югосталь" Енакиево, "Шахтер" Горловка и "Стахановец" Стаханов. И все же ряд футболистов обещал вырасти в сильных игроков. Уже вскоре Олег Терехин, которого не смогли удержать остаться в команде, заблистал в московском "Динамо", а костяком "Новатора" стали Сальников, Муравьев, Савченко и Любинецкий.

В первом круге мариупольцы на выезде добыли лишь 4 очка из 14-ти, зато дома набрали 12. Второй круг был куда успешнее - потери составили лишь 6 очков в гостях, однако восполнить провал первого круга полностью не удалось и итоговое пятое место в турнирной таблице, конечно, не устроило ни игроков, ни руководство города, ни болельщиков.

Итоговая турнирная таблица первенства СССР

1 "Стахановец" Стаханов	20	7	1	66-19	47
2 "Прометей" Шахтерск	18	6	4	52-27	42
3 "Соцдонбассовец" Донецк	17	5	6	44-22	39
4 "Шахтер" Снежное	16	7	5	52-32	39
5 "Новатор" Мариуполь	15	6	7	52-25	36
6 "Сокол" Ровеньки	11	8	9	39-40	30
7 "Шахтер" Горловка	11	7	10	30-23	29
8 "Югосталь" Енакиево	8	11	9	26-31	27
9 "Радист" Днепродзержинск	7	11	10	36-50	25
10 "Горняк" Павлоград	8	8	12	29-46	24
11 "Шахтер" Лутугино	9	5	14	25-39	23
12 "Машиностроитель" Дружковка	5	8	15	20-38	18
13 "Авангард" Желтые Воды	7	3	14	24-43	17
14 "Цементник" Балаклея	3	9	16	27-46	15
15 "Кировец" Макеевка	1	7	20	20-61	9

Все игры в чемпионате провели Керман, В. Ефремов и Любинецкий, хотя на поле выходили в сезоне 30 игроков.

14.04 "Новатор"	- "Шахтер" Лутугино	0:1	
21.04	Макеевка, "Кировец"	0:0	
28.04 "Новатор"	- "Цементник" Балаклея	3:1	(С.Комлев, В.Ефремов, Г.Иванов).
2.05	Донецк, "Соцдонбассовец"	1:3	(И.Павлов).
5.05 "Новатор"	- "Машиностроитель" Дружковка	1:0	(О.Терехин).
9.05	Снежное, "Шахтер"	2:2	(И.Павлов, О.Терехин).
12.05 "Новатор"	- "Прометей" Шахтерск	6:1	(О.Терехин-2, С.Любинецкий-2, И.Павлов, Г.Иванов).
19.05	Днепродзержинск, "Радист"	1:2	(С.Любинецкий).
26.05 "Новатор"	- "Горняк" Павлоград	2:1	(С.Калиниченко, Ю.Керман).
2.06	Енакиево, "Югосталь"	0:2	
9.06	Стаханов, "Стахановец"	1:1	(О.Терехин).
23.06 "Новатор"	- "Авангард" Желтые Воды	4:0	(В.Ефремов, Г.Иванов, С.Комлев, И.Павлов).
30.06	Ровеньки, "Сокол"	1:1	(И.Павлов).
7.07 "Новатор"	- "Шахтер" Горловка	3:0	(С.Кондаков, В.Ефремов, С.Комлев).
21.07	Лутугино, "Шахтер"	0:1	
28.07 "Новатор"	- "Кировец" Макеевка	5:0	(И.Павлов-3, А.Люлин-2).
4.08	Балаклея, "Цементник"	2:1	(В.Ефремов, С.Любинецкий).
11.08 "Новатор"	- "Соцдонбассовец" Донецк	1:0	(С.Комлев).
18.08	Дружковка, "Машиностроитель"	1:0	(О.Терехин).
25.08 "Новатор"	- "Шахтер" Снежное	1:1	(С.Любинецкий).
1.09	Шахтерск, "Прометей"	0:0	
8.09 "Новатор"	- "Радист" Днепродзержинск	5:2	(С.Комлев-3, В.Ефремов, С.Любинецкий).
15.09	Павлоград, "Горняк"	2:0	(С.Любинецкий, И.Павлов).
22.09 "Новатор"	- "Югосталь" Енакиево	5:0	(М.Рура-2, И.Павлов, С.Любинецкий, А.Попандопуло).
29.09	Стаханов, "Стахановец"	0:2	
13.10	Желтые Воды, "Авангард"	1:0	(С.Комлев).
20.10 "Новатор"	- "Сокол" Ровеньки	3:1	(С.Калиниченко, С.Любинецкий, М.Рура).
27.10	Горловка, "Шахтер"	1:2	(О.Муравьев).

Состав команды:

Вратари: Анесян Игорь (19..) - 9 (-10), Армяновский Владимир (19..) - 5 (-4), Елинскас Валентин (1959) - 11 (-7), Кузь Андрей (1965) - 9 (-4)

Защитники: Бутасков Валерий (1956) - 1, Диковец Иван (1963) - 7, Ефремов Валерий (1966) - 28 (5), Керман Юрий (1955) - 28 (1), Люлин Александр (1967) - 9 (2), Муравьев Олег (1971) - 19 (1), Рура Михвил (1959) - 8 (3), Савченко Виталий (1968) - 27, Сальников Дмитрий (1969) - 4.

Полузащитники: Бригидин Константин (1960) - 1, Васютич Александр (1952) - 5, Иванов Геннадий (1963) - 24 (3), Кондаков Сергей (1968) - 24 (1), Коновалов Владимир (1973) - 1, Маленко Андрей (1972) - 5, Неплюхин Валерий (1969) - 6, Поединцев Евгений (1962) - 27, Попандопуло Андрей (1972) - 16 (1), Чумаченко Валерий (196.) - 24.

Нападающие: Калиниченко Сергей (1960) - 22 (2), Комлев Сергей (1958) - 22 (8), Любинецкий Сергей (1970)- 28 (9), Павлов Игорь (1964) - 26 (10), Полушко Игорь (....) - 1, Терехин Олег (1970) - 15 (6), Хурса Виктор (1973) - 4.

Старший тренер Керман Юрий Сергеевич.

Начальник команды: Васютич Александр Александрович.

Тренер: Бригидин Константин Борисович.

Чемпионат города длился шесть месяцев. Ровно полгода не утихали баталии на зеленых полях стадионов. 22 команды коллективов физкультуры предприятий и организаций приняли участие в соревнованиях. Острой была борьба за звание чемпиона города, которое оспаривали 10 команд первой группы. Главным судьей соревнования был М.Петров. С самого начала они разделились на две равные половины. Первая пятерка боролась за призовые места, вторая - за то, чтобы не попасть в тройку неудачников.

Итоговая таблица чемпионата города

	И	В	Н	П	Мячи	О
"Прогресс"	18	14	1	3	49-14	29
"Азовсталь"	18	11	4	3	46-21	26
"Автомобилист"	18	10	5	3	45-22	25
"Зирка"	18	10	4	4	40-24	24
"Технолог"	18	10	4	4	46-28	24
"Алмаз"	18	8	3	7	36-34	19
"Портовик"	18	6	2	10	36-40	14
"Торпедо"	18	2	5	11	27-47	9
"Судоремонтник"	18	3	0	15	15-64	6
"Гранит"	18	2	0	16	24-70	4

Ко всеобщему удивлению, во второй пятерке оказался прошлогодний бронзовый призер "Портовик", представляющий морской порт. Более того, после первого круга он занимал предпоследнее место, лишь на очко опережая аутсайдера "Гранит". У портовиков не нашлось достойной замены опытным игрокам, покинувшим команду. Только к концу первенства, благодаря отчаянным усилиям, команда вырвалась из опасной зоны.

Остались за чертой призеров прошлогодний чемпион "Зирка" и "Технолог" - команды опытные, имеющие свой тактический почерк, с хорошим подбором игроков.

На третью ступеньку поднялся "Автомобилист" (АТП 31402). Тренеру А.Минину удалось найти ударное сочетание задора молодости и опыта ветеранов.

Ровно провела сезон "Азовсталь". Она сумела пройти дистанцию чемпионата без крупных потерь и эмоциональных срывов.В каждом круге она набрала по 13 очков. Под занавес чемпионата команда одержала две яркие победы над "Автомобилистом" и будущим чемпионом с одинаковым счетом 2:1. Стабильность в игре, по словам тренера А.Якушевского, и позволила азовстальцам завоевать серебро.

А новым чемпионом стал "Прогресс" (объединение "Ремобувь"). Коллектив, как бы оправдывая свое название, совершил прыжок с прошлогоднего восьмого места на первое. Доукомплектованная перед началом сезона зрелыми мастерами команда имела два десятка равноценных игроков. Среди которых, правда, выделялись Олег Кирпота и играющий тренер команды Н.Ткаченко. Кирпота, кстати, был признан лучшим нападающим чемпионата. Немалая заслуга в победе "Прогресса" принадлежит руководству объединения "Ремобувь" и совету трудового коллетива, которые создали неплохие условия футболистам для работы и занятий спортом. С первого тура игроки проявляли завидное честолюбие и до самого финиша стремились к максимальному результату, к медалям наивысшего достоинства. Переходящий хрустальный кубок чемпионов города по праву достался им.

Впервые учрежденный в этом году приз имени В.Ливенцева для лучшего бомбардира был вручен А.Маленко из "Автомобилиста", забившему 23 гола. Президиум федерации определил также лучших игроков сезона. Это вратарь А.Прихно ("Алмаз"), защитник С.Шупиков и полузащитник В.Лободенко из "Зирки". Все они были награждены памятными призами.

Сезон 1991 года

Укрепившись Соломащенко и Виктором Макаренко, "Новатор" уверенно начал чемпионат Украины среди КФК. Уже после первых игр он возглавил турнирную таблицу. И хотя, в какой-то момент, из-за обилия ничьих, показалось, что вот-вот команда утратит лидерство - этого не произошло. Пять побед подряд во втором круге поставили все на свои места. Отлично играл ветеран Евгений Соломащенко. Его постоянные подключения в атаку, не раз ставили в тупик оборону соперника. Недаром этот атакующий защитник записал на свой счет 13 забитых мячей. А лидером атак мариупольцев стал Игорь Павлов, забивший на три гола больше - 16 голов. А вот другой нападающий Валерий Ефремов не смог сыграть в полную силу - ему помешала травма. Хорошо играли в воротах оба вратаря - А.Кузь и В.Елинскас из донецкого "Шахтера", словно переживавший "вторую молодость".

Итоговая турнирная таблица первенства СССР

1 "Новатор" Мариуполь	20	10	0	65-19	50
2 "Горняк" Харцызск	17	10	3	65-35	44
3 "Электрон" Ромны	14	12	4	55-25	40
4 "Шахтер" Горловка	13	8	9	41-31	34
5 "Строитель" Сумы	12	10	8	46-38	34
6 "Прометей" Днепродзержинск	13	7	10	47-40	33
7 "Заря" Карловка	11	11	8	23-22	33
8 "Металлург" Купянск	9	15	6	40-28	33
9 "Цветмет" Артемовск	12	7	11	39-38	31
10 "МАЛС" Лутугино	7	13	10	32-45	27
11 "Колос" Коломак	8	8	14	35-55	24
12 "Соцдонбассовец" Донецк	10	3	17	39-53	23
13 "Шахтер" Красный Луч	5	11	14	28-48	21
14 "Горняк" Павлоград	6	8	16	24-40	20
15 "Колос" Александровка	7	4	19	27-50	18
16 "Энергия" Бердянск	5	5	20	18-57	15

Примечание: "Прометей" в 1-м круге назывался "Радист".

В финальной "пульке" "Новатор" играл не столь красиво, но конечную цель - вернуть городу место среди команд мастеров - выполнил, став чемпионом Украины среди команд производственных коллективов.

6.04 "Новатор"	- "Металлург" Купянск	3:1	В.Ефремов-2, Е.Соломащенко
13.04	Горловка, "Шахтер"	3:0	И.Павлов-2, В.Ефремов
20.04 "Новатор"	- "Строитель" Сумы	2:1	В.Ефремов, И.Павлов
27.04	Харцызск, "Горняк"	2:2	И.Павлов-2
4.05 "Новатор"	- "Соцдонбассовец" Донецк	2:0	В.Ефремов, И.Павлов
11.05	Бердянск, "Энергия"	3:1	С.Кондаков-2, А.Попандопуло
18.05 "Новатор"	- "Заря" Карловка	2:0	Е.Соломащенко, О.Муравьев
25.05	Коломак, "Колос"	1:1	И.Павлов
1.06 "Новатор"	- "Радист" Днепродзерж.	2:0	Е.Соломащенко, С.Любинецкий
8.06	Ромны, "Электрон"	1:1	И.Павлов
15.06 "Новатор"	- "Колос" Александровка	4:1	Е.Соломащенко-3, Вик.Макаренко
22.06	Артемовск, "Цветмет"	0:0	
29.06 "Новатор"	- "Горняк" Павлоград	2:0	Е.Соломащенко, С.Любинецкий
6.07	Красный Луч, "Шахтер"	0:0	
13.07 "Новатор"	- "Малс" Лутугино	3:0	С.Любинецкий-2, В.Савченко
20.07 "Новатор"	- "Шахтер" Горловка	2:0	Е.Соломащенко, С.Любинецкий

27.07	Сумы, "Строитель"	3:2	Е.Поединцев, И.Павлов, В.Хурса
3.08 "Новатор"	- "Горняк" Харцызск	4:1	И.Павлов-2, Е.Соломащенко, Вик.Макаренко
10.08	Донецк, "Соцдонбассовец"	4:1	А.Попандопуло-2, И.Павлов, В.Ефремов
17.08 "Новатор"	- "Шахтер" Красный Луч	3:1	И.Павлов-2, М.Рура
24.08	Лутугино, "Малс"	1:1	В.Савченко
31.08 "Новатор"	- "Энергия" Бердянск	1:0	Д.Сальников
7.09	Карловка, "Заря"	0:0	
14.09 "Новатор"	- "Колос" Коломак	7:0	Е.Соломащенко-2, Е.Поединцев, Вик.Макаренко, С.Любинецкий, В.Ефремов, ?
21.09	Днепродзерж., "Прометей"	2:2	А.Попандопуло, Е.Соломащенко
28.09 "Новатор"	- "Электрон" Ромны	3:0	счет за неявку роменцев
5.10	Александровка, "Колос"	2:1	Е.Соломащенко, С.Любинецкий
12.10	Павлоград, "Горняк"	2:1	И.Павлов-2
22.10 "Новатор"	- "Цветмет" Артемовск	0:0	
26.10	Купянск, "Металлург"	1:1	С.Любинецкий

ФИНАЛЬНЫЙ ТУРНИР В МАРИУПОЛЕ

2.11 "Новатор"	- "Антрацит" Кировское	2:1	С.Любинецкий, Вик.Макаренко - С.Жигулин. Предупрежден Сальников.
3.11 "Новатор"	- "Титан" Армянск	2:0	С.Любинецкий, И.Павлов
5.11 "Новатор"	- "Нива" Бережаны	2:0	Е.Соломащенко-2
6.11 "Новатор"	- "Кристалл" Чертков	2:2	А.Попандопуло, Е.Соломащенко - В.Данилишин, И.Черненко. Предупрежден В.Хурса
8.11 "Новатор"	- "Полиграфтехника" Александрия	1:0	Е.Соломащенко

Состав команды:

Вратари: Елинскас Валентин (1959) - 19 (5 игр в финале), Кузь Андрей (1965) - 23 (2 игры в финале).

Защитники: Керман Юрий (1955) - 1, Мартюк Александр (1972) - 0 (5), Муравьев Олег (1971) - 29-1 гол (5), Рура Михаил (1959) - 29-1 (5), Сальников Дмитрий (1969) 27-1 (5), Соломащенко Евгений (1959) - 27-13 (5-4), Чесноков Николай (1972) - 3.

1991 г. Первый ряд (слева направо): Э.Хавров, В.Ефремов, В.Савченко, В.Поединцев, В.Стрилец, Е.Соломащенко, А.Попандопуло, О.Кочергин. Второй ряд: И.Павлов, С.Драуш, С.Кондаков, Ю.С.Керман (старший тренер), В.Армяновский, А.Кузь, А.А.Васютич (начальник команды), С.Любинецкий, О.Муравьев, А.Н.Субботенко (врач), М.Рура, И.Каукин, А.Ефремов.

Полузащитники: Ефремов Афанасий (1963) - 29 (4), Каукин Игорь (1969) - 12, Кондаков Сергей (1968) - 23-2, Кочергин Олег (1963) - 1, Поединцев Евгений (1962) - 28-2 (5), Попандопуло Андрей (1972) - 25-4 (5-1), Савченко Виталий (1968) - 26- 2 (5), Хавров Эдуард (1969) - 3, Хурса Виктор (1973) - 25-1 (5).

Нападающие: Ефремов Валерий (1966) - 19-7 (5-1), Любинецкий Сергей (1970) - 28-8 (5-2), Макаренко Виктор (1965) - 20-3 (5-1), Павлов Игорь (1964) - 27-16 (4), Стрилец Валерий (1966) - 15, Шаптала Вадим (1973) - 6-1 (2).

Старший тренер: Керман Юрий Сергеевич.

Начальник команды: Васютич Александр Александрович.

Тренер: Бригидин Константин Борисович.

Чемпионом города в этом сезоне стал "Азовнаучпром", серебро досталось "Азовстали", а "бронза" - "Портовику".

После первого круга лидерами чемпионата были эти же команды и располагались они - в том же порядке.- Тогда возглавлявшие турнирную таблицу футболисты "Азовнаучпрома" (тренер П.Шульман) опережали азовстальцев всего на два очка.

1-я группа. Итоговая таблица чемпионата города

	И	В	Н	П	Мячей	О
"Азовнаучпром"	18	13	2	3	54-24	28
"Азовсталь"	18	11	6	1	51-18	28
"Портовик"	18	10	2	6	52-29	22
"Прогресс"	18	10	2	6	44-29	22
"ДЮСШ-3"	18	10	1	7	50-36	21
"Зирка"	18	7	6	5	32-30	20
"Технолог"	18	7	2	9	43-55	16
"Металлист"	18	4	3	11	34-64	11
"Алмаз"	18	2	3	13	26-56	7
"Автомобилист"	18	1	3	14	21-60	5

2-я группа. Итоговая таблица чемпионата города

	И	В	Н	П	Мячей	О
"Докер"	24	18	3	3	79-35	39
"Факел"	24	16	0	8	84-60	32
"Заря"	24	13	5	6	77-48	31
"Азовмаш"-1	24	14	2	8	60-50	30
"Сигнал"	24	13	2	9	65-54	28
"Монолит"	24	12	4	8	62-51	28
"Азовмаш"-2	24	11	3	10	66-68	25
"Гранит"	24	10	5	9	36-47	25
"Авангард"	24	10	4	10	82-63	24
"Ротор"	24	6	4	14	51-73	16
"Судоремонтник"	24	7	2	15	50-98	16
"Торпедо"	24	5	3	16	35-60	13
"Проектант"	24	1	3	20	35-75	5

Второй круг оба соискателя золотых медалей начали неудачно, потеряв по три очка. Азовстальцы (тренер А.Якушевский) проиграли футболистам ДЮСШ-3 "Азовнаучпром", как и в первом круге, крупно проиграл "Технологу". А в очной встреча лидеров была зафиксирована ничья - 1:1. Однако, начиная с тринадцатого тура, футболисты "Азовстали" сделали сильнейший рывок, установив рекорд чемпионата - шесть побед подряд - и набрав 28 очков. Теперь в роли догоняющих уже оказались азовнаучпромовцы. В оставшихся шести играх им можно было потерять не более двух очков - преимущество первого круга. И они лишились их в матче с "Прогрессом", в остальных же пяти добились победы. В итоге - тоже 28 очков. А при равенстве очков согласно положению о чемпионате преимущество отдавалось команде, имеющей лучший результат в играх между собой. Но у лидеров и здесь были ничьи (2:2, 1:1). Тогда пришлось подсчитывать количество побед. Они и решили спор в пользу футболистов научно-производствнного объединения "Азовнаучпром".

Третий призер чемпионата определился в последнем туре. "Портовик" (тренер Н.Павленин) со счетом 4:2 обыграл "Прогресс" и, сравнявшись с ним по очкам (22), вышел вперед по результатам личных встреч (4:0, 4:2).

Во втором круге хорошо сыграла команда ДЮСШ-3 гороно (тренер М.Рура), что позволило ей с девятого места переместиться на пятое. Замкнул турнирную таблицу "Автомобилист" (АТП 11402, тренер А.Минин), хотя тоже со своеобразным "рекордом" - десять поражений подряд. Вместе с ним покинули первую группу футболисты "Алмаза" (графитовый завод).

В турнире команд второй группы вне конкуренции была команда "Докер" (морской торговый порт, тренер В. Погорелов), получившая право повышения в классе. Вторую путевку в первую группу завоевали футболисты "Факела" (кондитерская фабрика, тренер В.Асланов). На третьем месте - команда "Заря" (тренер И.Армяновский).

Приз Валентина Ливенцева лучшему бомбардиру в первой группе достался Марку Ковалевскому ("Азовнаучпром") - 21 забитый мяч. За ним идут Чудинов ("Портовик") - 16 мячей и Трофимов (ДЮСШ-3) - 15 мячей. Во второй группе вне конкуренции был Вячеслав Авксентьев ("Авангард") – 40 мячей; это половина всех голов, забитых командой.

1992-1997 "ЭКСТЕРНОМ В ВЫСШЕЕ ОБЩЕСТВО"

Сезон 1992 года

Зимой, на торжественный вечер-чествование команды "Новатор", ставшей чемпионом Украины среди КФК, который прошел в переполненном Мариупольском драмтеатре, приехали, известные на широких просторах бывшего СССР, люди футбола - популярный спортивный телерадиокомментатор Владимир Перетурин и известный футболист киевского "Динамо" и сборной СССР 60-х годов Андрей Биба. Это мероприятие стало значительным событием в жизни футбольной общественности города. К болельщикам со сцены обратился мэр Мариуполя Юрий Хотлубей, недавно впервые избранный на эту должность. Его выступление было проникнуто духом оптимизма и открывало заманчивые перспективы возрождения футбола в приморском городе. Главной "изюминкой" речи мэра было его обещание заняться реконструкцией стадиона "Локомотив", которая полностью завершилась лишь спустя ...8 лет. В завершение вечера, после вручения комплекта "золотых" медалей, организаторы буквально шокировали собравшихся в зале тем, что объявили о возвращении главной футбольной команде города ее "исторического" названия - "Азовец" и подняли над сценой ее новую эмблему. Так начался новый виток истории "Азовца", получившего при регистрации весной 1992 года статус "Городского спортивного клуба". Учредителями клуба выступили мариупольский горисполком и малое предприятие "Стройцентр".

Итоговая турнирная таблица первенства Украины

1 "Кривбасс" Кривой Рог	15	10	1	46-23	40
2 "Металлург" Никополь	15	7	4	45-21	37
3 "Артания" Очаков	13	6	7	27-24	32
4 "Закарпатье" Ужгород	13	5	8	28-25	31
5 "Рось" Белая Церковь	13	5	8	39-32	31
6 "Скала" Стрый	11	9	6	39-24	31
7 "Шахтер" Павлоград	13	4	9	46-32	30
8 "Ворскла" Полтава	12	5	9	33-25	29
9 "Химик" Северодонецк	10	7	9	28-28	27
10 "Кристалл" Херсон	10	5	11	36-36	25
11 "Азовец" Мариуполь	10	4	12	36-39	24
12 "Шахтер-2" Донецк	5	2	19	25-48	12
13 "Вагоностроитель" Стаханов	4	3	19	16-48	11
14 "Черноморец-2" Одесса	0	4	22	16-55	4

По сравнению с другими соперниками, "Азовец" не пополнился опытными футболистами и играл в I-й лиге дебютного чемпионата независимой Украины, куда был включен, исключительно прошлогодним составом. Увы, в первом круге команда подчас слишком беспечно раздаривала очки – и дома, и на выезде. Проигрывала, когда обязана была сделать ничью, зарабатывала очко, когда по всей игровой логике должна была одержать победу. Но нельзя сбрасывать со счетов и вполне объективные проблемы, возникшие перед командой. Главная - некомплект состава. Начальник команды Александр Васютич даже летал в Киев, чтобы дозаявить на второй круг нескольких новых игроков. Ветераны команды - при всем глубоком уважении к ним - уже во многом исчерпали свой ресурс, а молодые игроки еще не до конца оперились. С начала сезона были и проблемы с полем, хотя позже они были успешно решены.

Вот как комментировал ту ситуацию тогдашний президент СК"Азовец" Сергей Викторович Некрасов: "Еще зимой была достигнута договоренность о том, что первый круг мы будем играть на стадионе "Азовсталь", где нам были предоставлены все возможности для тренировок и игр. А в это время был качественно подготовлен хороший газон стадиона "Новатор"".

Перед началом второго круга, судя по мнению главного тренера "Азовца" Юрия Кермана, команда была настроена на то, чтобы ликвидировать дефицит очков и закрепиться в девятке и в новом сезоне("осень-весна") вновь играть в первой лиге.

Однако, несмотря на все, весьма оптимистичные прогнозы, выполнить поставленную задачу - закрепиться в лиге - мариупольцы так и не смогли. Не хватало ни мастерства, ни азарта. Поэтому "Азовец" занял только 11-е место и скатился во вторую лигу и без того слабого еще от рождения, "незалежного" украинского футбола.

Этот сезон стал финишным для ветеранов команды: Руры, Соломащенко и Поединцева, отыгравшим за нее свои последние матчи.

14.03. "Азовец" - "Шахтер" Павлоград 3:1 Голы - Павлов -2, Соломащенко - Трубников.

Как и четверть века назад, на стадион "Азовсталь" вновь вышла команда под именем "Азовец". И вновь показала красивый футбол, безмерно обрадовав мариупольских болельщиков, почти наполовину заполнивших десятитысячный стадион. "Азовец" убедительно переиграл павлоградский "Шахтер" - 3:1. А субботний праздник начался еще до матча. Приветственным словом зампреда горисполкома Владимира Бабия, поднятием украинского флага, гимном "Ще не вмерла Украина". И даже - новой, очень броской бело-голубой формой "Азовца".

Стартовый матч первого чемпионата Украины мариупольцы начали в самом боевом составе: В.Елинскас, В.Макаренко (Тимофеев), Муравьев, Соломащенко, Рура, Савченко, Хурса, В.Ефремов, Поединцев, Павлов (Попандопуло), Любинецкий.

Уже в первую четверть часа вырисовалось преимущество "Азовца". Вновь блеснул Сергей Любинецкий. Освобожденный от персональной опеки, он легко получал мяч на месте правого полусреднего и раз за разом терзал защиту "Шахтера". На 17-й минуте он обыграл двух соперников и сделал точную фланговую передачу в центр штрафной площадки, а Игорь Павлов в одно касание переправил мяч в сетку ворот "Шахтера". Красивый гол, достойный матча открытия сезона!

И в дальнейшем игра шла под диктовку "Азовца". На 50-й минуте за снос В.Ефремова судья назначил одиннадцатиметровый, и штатный пенальтист Евгений Соломащенко удваивает счет. А еще через десять минут вновь отличился Игорь Павлов, забивший третий гол. Максимум, на что хватило "Шахтера", - это размочить счет. 3:1 - красивая победа. Аплодисменты болельщиков после игры заслужили и команда, и ее главный тренер Юрий Керман.

В субботу же состоялась отчетно-выборная конференция федерации футбола Мариуполя; ее председателем вновь избран Александр Тохтарь. В.Сухоруков ("ПР" от 16.03).

20.03. "Азовец"	**- "Ворскла" Полтава**	**1:0**	**Гол - Любинецкий.**
31.03. "Металлург" Никополь	**- "Азовец"**	**1:1**	**Голы - Олейник - Макаренко.**
03.04. "Азовец"	**- "Кривбасс" Кр. Рог**	**2:2**	**Голы - Соломащенко, Павлов - Филимонов, Коляда.**

Один из фаворитов первой лиги - криворожский «Кривбасс» - к этому матчу, как и «Азовец», потерял лишь одно очко. И в Мариуполь он приехал не шутки шутить, а выигрывать. Серьезность намерений гостей подтвердила игра. А в том, что встреча все же закончилась вничью - 2:2, - заслуга прежде всего «Азовца».

Хорошо сбалансированный во всех линиях, «Кривбасс» показал продуманный, организованный и спокойный футбол. Поэтому и увидели болельщики плотную, жесткую игру с борьбой по всему полю. И нужно отдать мариупольцам должное - они не сробели перед «крутыми парнями» из Кривой Рога.

Особенно - с учетом рабочих проблем «Азовца». В стартовом составе не вышел на поле основной вратарь команды Валентин Елинскас. В предыдущей игре в Никополе он получил травму - потянул мышцу, и теперь на мой вопрос ответил очень неопределенно: пока трудно сказать, когда он сможет играть.

К сожалению, второй вратарь Андрей Кузь не стал равноценной заменой, и его нервозность отчасти передалась защитникам. Однако первый тайм выстояли.

Более того, создали у ворот «Кривбасса» несколько острейших моментов. Один шанс упустили на 13-й минуте, когда после массированной атаки мариупольцы трижды били практически в упор, но вначале мяч парировал вратарь, а другие удары приняли на себя защитники.

Счет был открыт на 23-й минуте, когда в штрафной площадке «Кривбасса» сбили Валерия Ефремова, и Евгений Соломащенко уверенно реализовал одиннадцатиметровый.

Гол не смутил гостей, они только прибавили в игре. Однако до пеерыва баланс сил сохранился.

Кульминацией матча стала 47-я минута, когда нападающие «Кривбасса» сравняли счет, воспользовавшись замешательством защитников «Азовца». Мяч медленно вкатился в ворота мимо вратаря.

Но счет 1:1 продержался на световом табло считаные секунды. Разыграв мяч в центре поля, мариупольцы вывели вперед Игоря Павлова, который технично забил второй гол.

Вот тут-то «Кривбасс» включил дополнительные обороты и показал, на что он способен. Одна за другой накатывались на ворота «Азовца» массированные атаки. Сразу вспомнилось о большом опыте гостей, их выступлениях во второй и даже первой лигах чемпионата СССР.

Территориальное преимущество «Кривбасса» было бесспорным, эпизодами «Азовцу» приходилось откровенно играть «на отбой» и время от времени контратаковать. Впрочем довольно остро: жаль, что Павлов, выйдя один на один с вратарем, не смог забить гол, который решил бы судьбу матча. А на 70-й, минуте мяч все же побывал в воротах «Азовца». Мне показалось, что он был забит чисто, но судья на линии уже сделал отмашку, и гол не засчитали.

Огорченные донельзя криворожцы чуть было не побили судью. Но потом успокоились и довели дело до конца: через четыре минуты провели-таки гол в ворота «Азовца». 2:2 - закономерный итог матча, пожалуй, за последние годы самого трудного.

Думаю, он мог бы сложиться иначе, сыграй в полную силу наш нападающий Сергей Любинецкий. Но на поле была лишь тень форварда, блеснувшего в первых играх. Этот матч Сергей отработал тяжело, грузно и вяло, так что его замена на молодого и шустрого Попандопуло вызвала аплодисменты на трибунах.

А лучшим в составе «Азовца» можно назвать Евгения Соломащенко. И дело не только в забитом пенальти. Евгений отыграл полезно и продуктивно, не чураясь черновой работы. И мяч успевал вынести из своих пустых ворот, и опасно атаковал.

Что ж, «Азовец» мужает и показывает зрелую игру. Теперь, по итогам четырех встреч, у него шесть очков.

После матча обещанное интервью дал главный тренер команды Юрий Керман:

- Сами видите, что в первой лиге - качественно иная игра. Во всяком случае она не идет ни в какое сравнение с чемпионатом коллективов физкультуры, в котором мы участвовали два последних сезона. Заведомых аутсайдеров в нашей подгруппе нет, поэтому я бы поостерегся делать какие-нибудь прогнозы. Но полагаю, что если «Азовец» с трех выездных матчей привезет три очка, мы можем смотреть в глаза мариупольским болельщикам...

Да, «выезд» у «Азовца» нелегкий. Уже завтра он играет в Очакове с «Артанией». В субботу встречается в Одессе с «Черноморцем-II», а в следующий вторник - с херсонским «Кристаллом».

Так что мариупольские болельщики увидят свою команду лишь 20 апреля. К тому времени уже можно будет делать выводы и анализировать турнирную таблицу. А о результатах выездных игр «ПР» будет сообщать регулярно. В. Сухоруков ("ПР" от 04.04).

08.04. "Артания" Очаков	- "Азовец"	1:0	Гол - Бурименко.
11.04. "Черноморец-2" Одесса	- "Азовец"	0:2	Голы - Павлов, Попандопуло.
14.04. "Кристалл" Херсон	- "Азовец"	3:0	Голы - Гайджаржи -2, Балашов.
20.04. "Азовец"	- "Закарпатье" Ужгород	2:3	Голы - Кондаков, Соломащенко - Замрий - 2, Когутич.
23.04. "Азовец"	- "Скала" Стрый	1:1	Голы - Михайлов - в свои ворота - Сидоренко.
26.04. "Азовец"	- "Рось" Бел. Церковь	4:1	Голы - Хурса -2, Соломащенко, Макаренко - Гайдук.
03.05. "Вагоностроитель" Стах.	- "Азовец"	2:1	Голы - Плотников -2 - Ефремов В.
06.05. "Химик" Северодонецк	- "Азовец"	1:0	Гол - Славинский.
09.05. "Шахтер-2" Донецк	- "Азовец"	2:1	Голы - Онопко, Завгородний - Раденко - в свои ворота.
14.05. "Азовец"	- "Вагоностроитель" Стах.	4:1	Голы - Ефремов В. -3, Макаренко - Бережной.

Почин мариупольского "Азовца" во втором круге был удачным. На стадионе "Новатор" он уверенно обыграл своего недавнего обидчика – стахановский "Вагоностроитель" - со счетом 4:1.

Правда, игра развивалась так, что иного завзятого болельщика мог на трибуне и инфаркт хлопнуть. Уже в первом тайме, после ошибки Соломащенко, который небрежно отбросил мяч вратарю Елинскасу, гости открыли счет. С таким унылым итогом закончилась первая половина матча.

Перелом в игру внесли две замены, проведенные главным тренером "Азовца" Юрием Керманом. Он выпустил на поле совсем юных ребят – защитника Николая Чеснокова и полузащитника Андрея Пилипенко, которые только во вторник были дозаявлены в федерации в состав команды. И игра на глазах оживилась. Вначале Любинецкий прошел по флангу и сильно ударил по воротам "Вагоностроителя", а подоспевший Валерий Ефремов, добив мяч, сравнял счет. Через несколько минут тот же Ефремов выводит "Азовец" вперед. А вскоре после удара Хурсы со штрафного Валерий Ефремов головой в падении забивает красивый гол, делая первым в сезоне "хет-трик" "Азовца". Уже под занавес матча с подачи Пилипенко, Виктор Макаренко устанавливает окончательный, победный для "Азовца" счет - 4:1. В. Сухоруков ("ПР" от 16.05).

17.05. "Азовец"	- "Химик" Северодонецк	2:0	Голы - Ефремов В. -2.
20.05. "Азовец"	- "Шахтер-2" Донецк	2:1	Голы - Ефремов В., Любинецкий - Волков.
26.05. "Закарпатье" Ужгород	- "Азовец"	2:1	Голы - Калашников -2 - Макаренко.
29.05. "Скала" Стрый	- "Азовец"	2:0	Голы - Кутельмах, Покладок.
01.06. "Рось" Белая Церковь	- "Азовец"	1:0	Гол - Гайдук.
07.06. "Азовец"	- "Артания" Очаков	2:1	Голы - Муравьев, Любинецкий - Слободской.
10.06. "Азовец"	- "Черноморец-2" Одесса	1:0	Гол - Ефремов В.
13.06. "Азовец"	- "Кристалл" Херсон	3:2	Голы - Рура, Любинецкий, Павлов - Лебедь, Ниченко.
21.06. "Азовец"	- "Металлург" Никополь	2:3	Голы - Любинецкий, Макаренко - Алешин, Пантилов, Костиков.

24.06. "Кривбасс" Кривой Рог	- "Азовец"	2:1	Голы - Кныш, Трегубов - Макаренко.
29.06. "Шахтер" Павлоград	- "Азовец"	6:0	Голы - Аргудяев, Трубников -3, Громов, Туктаров.
05.07. "Ворскла" Полтава	- "Азовец"	0:0.	

Вратари: Елинскас В. - 14, Макаренко В. - 11, Кузь А. - 6.

Защитники: Муравьев О. - 26 (1), Сальников Д. - 21, Рура М. - 20 (1), Соломащенко Е. - 13 (4), Чесноков Н. - 13, Пилипенко А. - 12, Поединцев Е. - 8, Кондаков С. - 7 (1).

Полузащитники: Савченко В. - 26, Хурса В. - 26 (2), Макаренко В. - 24 (5), Ефремов А. - 13, Заблоцкий А. - 8, Шаптала В. - 3, Тимофеев А. - 2.

Нападающие: Любинецкий С. - 25 (5), Ефремов В. - 24 (8), Попандопуло Анд. -21 (1), Павлов Иг. 19 (6).

Главный тренер: Керман Юрий Сергеевич.

Начальник команды: Васютич Александр Александрович.

Тренер: Бригидин Константин Борисович.

Сезон 1992 - 93 годов

После неудачного сезона, когда "Азовец" потерял место в первой лиге Украины, новых приобретений в составе команды практически не было. Первый круг был проведен очень слабо и, в 17-ти играх мариупольцы потерпели 8 поражений при 4 победах и 3 ничьих. Лишь 15-е место на промежуточном финише и никакой перспективы улучшить игру. Остро ощущалась потребность в сильных исполнителях, особенно в линии атаки. Лучшим "снайпером" оказался Валерий Ефремов (5 голов), а "чистые" нападающие Павлов и Любинецкий забили только по 3 гола каждый.

Во втором круге тренеры проверили в деле целую группу молодых футболистов, представляющих спортивные школы города, но лучше других заиграли опытный Манькута и молодой никополец Корощенко. Первый, забив 4 гола, стал лучшим бомбардиром второго круга.

В итоговой таблице "Азовец" улучшил свое место на два пункта. От девятого места (середина таблицы) его отделило три очка, а от последнего - 18-го, четыре.

Из-за нехватки опытных игроков, часто на поле появлялся тренер команды Юрий Керман, уже было бросивший играть. Отсутствие турнирного опыта, конечно же, свидетельствовало о том, что перед командой нельзя было ставить никаких серьезных турнирных задач.

Итоговая турнирная таблица первенства Украины

1 "Днепр" Черкассы	20	9	5	59-33	49
2 "Химик" Северодонецк	20	9	5	53-29	49
3 "Явор" Краснополье	17	7	10	42-27	41
4 "Звезда" Кировоград	16	9	9	50-33	41
5 "Мелиоратор" Каховка	16	9	9	45-37	41
6 "Чайка" Севастополь	13	10	11	57-45	36
7 "Газовик" Комарно	13	8	13	37-47	34
8 "Бажановец" Макеевка	11	11	12	38-45	33
9 "Галычина" Дрогобыч	13	6	15	42-40	32
10 "Таврия" Херсон	12	8	14	33-29	32
11 "Шахтер-2" Донецк	10	12	12	33-30	32
12 "Вагоностроитель" Стаханов	11	8	15	39-44	30
13 "Азовец" Мариуполь	9	11	14	34-47	29
14 "Дружба" Осипенко	8	12	14	30-49	28
15 "Днестр" Залещики	11	5	18	30-45	27
16 "Черноморец-2" Одесса	8	11	15	36-43	27
17 "Титан" Армянск	10	6	18	42-54	26
18 ЦСК ВСУ "Орияна"	9	7	18	27-50	25

17.08. "Азовец"	- "Кристалл" Херсон	0:0.	
20.08. "Азовец"	- "Чайка" Севастополь	0:3	Голы - Духновский, Герасимчук, Олейник.

08.09. "Мелиоратор" Каховка	- "Азовец"	3:2	Голы - Любинский, Сучко, Шевченко - Савченко, Хурса.
11.09. "Титан" Армянск	- "Азовец"	1:0	Гол - Козлов.
18.09. "Азовец"	- "Днепр" Черкассы	1:2	Голы - Павлов - Осташов, Матвиив.
25.09. "Азовец"	- "Дружба" Осипенко	2:1	Голы - Павлов, Ефремов - Сорочинский.
03.10. "Шахтер-2" Донецк	- "Азовец"	5:1	Голы - Барабаш -2, Братчиков, Жигулин, Кищенко - Ефремов.
10.10. "Явор" Краснополье	- "Азовец"	1:2	Голы - Лазарко - Ковалевский -2.
14.10. "Азовец"	- Звезда" Кировоград	1:0	Гол - Ефремов.
17.10. "Азовец"	- "Черноморец-2" Одесса	1:1	Голы - Ефремов - Селезнев.
24.10. "Галычина" Дрогобыч	- "Азовец"	1:1	Голы - Малык - Любинецкий.
27.10. "Днестр" Залещики	- "Азовец"	0:0	
02.11. "Азовец"	- "Химик" Житомир	1:2	Голы - Муравьев - Леонов -2.
05.11. "Азовец"	- "Газовик" Комарно	2:0	Голы - Любинецкий, Павлов.
12.11. "Вагоностроитель" Стах.	- "Азовец"	2:0	Голы - Плотников, Порохненко.
15.11. "Бажановец" Макеевка	- "Азовец"	2:1	Голы - Ветров, Горобцов - Ефремов.
18.11. "Азовец"	- ВС "Орияна" Киев	1:1	Голы - Любинецкий - Мусолитин.
03.04. "Азовец"	- "Бажановец" Макеевка	3:1	Голы - Ефремов -2, Сальников - Парафейник.
06.04. "Азовец"	- "Вагоностроитель" Стах-в	1:0	Гол - Сальников.
12.04. "Газовик" Комарно	- "Азовец"	1:0	Гол - Пштыр.
15.04. "Химик" Житомир	- "Азовец"	1:0	Гол - Лапин.
26.04. "Азовец"	- "Днестр" Залещики	1:0	Гол - Попандопуло.
29.04. "Азовец"	- "Галычина" Дрогобыч	3:2	Голы - Манькута, Кондаков, Макаренко - Карпин, Павлыщак.
10.05. "Черноморец-2" Одесса	- "Азовец"	1:1	Голы - Колесниченко - Макаренко.
13.05. "Звезда" Кировоград	- "Азовец"	2:0	Голы - Лисковец, Гасанов.
18.05. "Азовец"	- "Явир" Краснополье	1:3	Голы - Манькута - Богач -2, Самолюк.
21.05. "Азовец"	- "Шахтер-2" Донецк	2:2	Голы - Попандопуло, Макаренко - Диденко, Барабаш.
01.06. "Дружба" Осипенко	- "Азовец"	1:1	Голы - Гусев - Корощенко.

Уже на 20-й минуте "Азовец" открыл счет. После розыгрыша стандартного положения молодой С.Корощенко забивает гол - 1:0. Гости доминировали и весь первый тайм, хотя счет так и не изменился.

А вот после перерыва "в игру вступила" судейская бригада из Херсона. На 50-й минуте в спорной ситуации с поля удаляется С.Корощенко, а на 71-й и О.Муравьев. Лишь после этого при предвзятом судействе, "Дружбе" удается отквитать гол под занавес матча. Хозяева поля бурно радовались полученному очку. В.Сухоруков ("ПР" от 8.06).

11.06. "Днепр" Черкассы	- "Азовец"	2:1	Голы - Прохоренков, Матвиив - Манькута.
14.06. ЦСК ВСУ Киев	- "Азовец"	0:0	
19.06. "Азовец"	- "Титан" Армянск	1:0	Гол - Кондаков.
22.06. "Азовец"	- "Мелиоратор" Каховка	1:1	Голы - Савченко - Балашов.
30.06. "Чайка" Севастополь	- "Азовец"	2:2	Голы - Бабаич -2 - Корощенко, Манькута.
03.07. "Таврия"Херсон	- "Азовец"	3:0	Голы - Гора -2, Бабенко.

Вратарь: Макаренко Вл. - 34.

Защитники: Муравьев О. - 3 2 (1), Сальников Д. - 30 (2), Пилипенко А. - 26, Кондаков С. - 16 (2), Керман Ю. - 12, Чесноков Н. - 7, Драуш С. - 3.

Полузащитники: Макаренко В. - 33 (3), Хурса В. - 33 (1), Савченко В. - 30 (2), Шинкарев А. - 25, Заблоцкий А. - 11, Трофимов А. - 9, Чебан С. - 4, Бурдин А. - 1, Ющенко Д. - 1.

Нападающие: Ефремов В. - 33 (7), Попандопуло А. - 30 (2), Павлов И. - 27 (3), Ковалевский М. - 14 (2), Манькута В. - 14 (3), Любинецкий С. - 11 (3), Корощенко С. - 10 (2), Маленко А. - 10.

Главный тренер: Керман Юрий Сергеевич .

Начальник команды: Васютич Александр Александрович.

Тренер: Бригидин Константин Борисович.

В этом сезоне, развитием футбола в Мариуполе стал заниматься и "Азовмаш", который создал команду для участия в Первенстве Украины среди КФК на базе группы выпускников своей ДЮСШ "Новатор" (тренер П.Ф.Шульман).

Итоговая турнирная таблица первенства Украины среди КФК

	В	Н	П	Р/М	О
1 Сириус Желтые Воды	18	6	2	59:40	42
2 Авангард Ровеньки	19	3	4	49:18	41
3 Вагоностроитель Кременчук	15	7	4	46:23	37
4 Уголек Донецк	14	5	7	35:19	33
5 Цементник Балаклея	11	9	6	37:27	31
6 Горняк Павлоград	9	13	4	31:22	31
7 Металлург Купянск	11	5	10	32:24	27
8 Сула Лубны	9	7	10	27:32	25
9 Краностроитель Алдр-я	9	5	12	24:29	23
10 Азовмаш Мариуполь	8	4	14	24:44	20
11 Локомотив Комсомольск	7	6	13	25:25	20
12 Донбасскрафт Крамат-ск	7	3	16	23:57	17
13 Полиграфтехника-2 Ал-я	4	1	21	12:24	9
14 Локомотив Знаменка	2	4	20	12:69	8

Отсутствие достаточного мастерства у молодых футболистов, опыта тренерской работы "на взрослом уровне" у их тренера Петра Фроимовича Шульмана, а также сложнейшая экономическая ситуация в машиностроительной отрасли в начале глубокого экономического спада, не позволявшая в достаточной мере финансировать команду, не могла гарантировать высокого турнирного результата. Но в играх за "Азовмаш" хорошо показали себя совсем юные игроки, которые впоследствии выдвинулись на первые роли в городском футболе и заложили неплохую базу для устойчивого прогресса всего городского футбола.

В Кубковом турнире детских команд, посвященном памяти бывшего известного футболиста донецкого "Шахтера" Владимира Сафонова, в финале "Новатор"(Мариуполь) обыграл "Спартак"(Горловка) - 4:2.

Сезон 1993 - 94 годов

Первый круг 3-го чемпионата Украины команда провела на среднем уровне и заняла место "на экваторе" турнирной таблицы - 11-е, набрав 20 очков. "Азовец" восемь раз победил и девять раз проиграл, завершив вничью четыре игры. Однако забивала команда все так же мало - в 21 игре всего 23 мяча. Второй круг прошел примерно в том же русле и, снова в таблице итоговое место было невысоким - 12-м.

В этом сезоне дебютировала большая группа молодых футболистов: А.Радченко, Г.Котков, Р.Гора и др., но лишь Александр Радченко – воспитанник тренера ДЮСШ "Азовсталь" Алексея Александровича Якушевского - смог вырасти в большого мастера и, в дальнейшем, был замечен и приглашен селекционерами лучшего клуба страны - киевского "Динамо".

17.08. "Азовец"	- "Звезда" Кировоград	1:1	Голы - Макаренко - Лисковец.
21.08. "Азовец"	- "Днестр" Залещики	1:0	Гол - Макаренко.
30.08. "Рось" Бел. Церковь	- "Азовец"	3:0	Голы - Санжара, Зеленский, Иншаков.
02.09. "Борисфен" Борисполь	- "Азовец"	3:1	Голы - Белкин -2, Литовченко - Павлов.
06.09. "Азовец"	- "Нефтехимик" Кременчут	2:1	Голы - Савченко, Корощенко - Недяк.
09.09. "Азовец"	- "Явор" Краснополье	2:2	Голы - Корощенко -2 - Пестряков -2.

Матч получился напряженным. В первом тайме С.Корощенко вышел один на один с вратарем "Явора" и уже было обвел его, но голкипер успел зацепить нашего нападающего и сбить его.

Сам С.Корощенко и наказал своего "обидчика", открыв счет с пенальти. Вскоре пенальти был назначен уже в ворота "Азовца" и счет сравнялся - 1:1. А в конце первого тайма краснопольцы уже с игры забивают второй гол в наши ворота.

Отыграться "Азовцу" удалось лишь в самом конце встречи, как уже можно догадаться, после очередного пенальти за снос А.Маленко. Точку поставил С.Корощенко. Три пенальти в одном матче - не многовато ли? В.Сухоруков("ПР" от 14.09).

16.09. "Металлург" Константиновка	- "Азовец"	2:1	Голы - Барабаш, Гаврилов - Хурса.
20.09. "Шахтер" Павлоград	- "Азовец"	1:1	Голы - Хоменко - Макаренко.
26.09. "Азовец"	- "Вагоностроитель" Стаханов	3:0	Голы - Ефремов, Корощенко, Хурса.

Все мячи были забиты в первом тайме. Вначале В.Ефремов, благодаря индувидуальным действиям, открыл счет. Удвоил его С.Корощенко, умело пошедший на добивание. А окончательную точку поставил В.Хурса. После фланговой атаки он обыграл "своего" защитника и сильным ударом забил в ворота "Вагоностроителя" красивый гол - 3:0.

"Во втором тайме я выпустил на поле сразу пятерых молодых игроков", - сказал после матча главный тренер "Азовца" Юрий Керман. "Игра была сделана, а ребятам нужно набираться опыта. И очень оживили игру молодые - воспитанники тренера А.Якушевского из СК "Азовсталь" и И.Брискина из СК "Новатор". Во всяком случае, рисунок игры они не испортили, а задора прибавили". В.Сухоруков ("ПР" от 29.09).

Итоговая турнирная таблица первенства Украины

1 ФК "Борисполь" Борисполь	26	13	3	84-28	65
2 "Бажановец" Макеевка	25	7	10	83-44	57
3 "Звезда НИБАС" Кировоград	25	7	10	60-41	57
4 "Нефтехимик" Кременчуг	24	7	11	69-41	55
5 "Явор" Краснополье	22	10	10	63-36	54
6 "Мелиоратор" Каховка	18	12	12	56-37	48
7 "Динамо" Луганск	16	16	10	47-40	48
8 "Медита" Шахтерск	18	6	18	50-41	42
9 "Галычина" Дрогобыч	16	9	17	46-43	41
10 "Дружба" Бердянск	14	12	16	42-60	40
11 "Черноморец-2" Одесса	16	7	19	43-55	39
12 "Азовец" Мариуполь	16	7	19	43-58	39
13 "Таврия" Херсон	13	13	16	44-49	39
14 "Титан" Армянск	13	12	17	47-38	38
15 "Чайка" Севастополь	14	9	19	49-60	37
16 "Газовик" Комарно	13	11	18	43-46	37
17 "Металлург" Константиновка	13	9	20	41-58	35
18 "Рось" Белая Церковь	13	9	20	35-52	35
19 "Металлург" Керчь	12	11	19	50-69	35
20 "Шахтер" Павлоград	9	12	21	29-58	30
21 "Днестр" Залещики	10	9	23	29-62	29
22 "Шахтер" Стаханов	9	6	27	33-70	24

30.09. "Азовец"	- "Динамо" Луганск	0:0.	
06.10. "Медита" Шахтерск	- "Азовец"	5:1	Голы - Скирчук -2, Голубка -3 - Хурса.
09.10. "Бажановец" Макеевка	- "Азовец"	2:0	Голы - Федоров, Дьяк.
14.10. "Азовец"	- "Таврия" Херсон	1:0	Гол - Корощенко.
17.10. "Азовец"	- "Черноморец-2" Одесса	2:1	Голы - Корощенко, Кондаков - Козакевич.
27.10. "Титан" Армянск	- "Азовец"	0:1	Гол - Павлов.
30.10. "Мелиоратор" Каховка	- "Азовец"	3:0	Голы - Любинский -2, Зинкевич.
10.11. "Азовец"	- "Войковец" Керчь	2:1	Голы - Хурса, Сальников - Подугоров.
13.11. "Азовец"	- "Чайка" Севастополь	2:0	Голы - Корощенко, Ефремов.
18.11. "Дружба" Бердянск	- "Азовец"	3:2	Голы - Кресс, Матюхин, Шевченко - Корощенко, Бурдин.
29.11. "Газовик" Комарно	- "Азовец"	1:0	Гол - Пштыр.
02.12. "Галычина" Дрогобыч	- "Азовец"	3:0	Голы - Карпин -2, Малык.

26.03. "Азовец"	- "Газовик" Комарно	1:0	Гол - Бурдин.
29.03. "Азовец"	- "Галычина" Дрогобыч	1:0	Гол - Ефремов.
09.04. "Азовец"	- "Дружба" Бердянск	0:1	Гол - Матюхин.
15.04. "Чайка" Севастополь	- "Азовец"	4:0	Голы - Таранов -3, Герасимчук.
18.04. "Металлург" Керчь	- "Азовец"	1:1	Голы - Сыроватский - Ковалевский.
24.04. "Азовец"	- "Мелиоратор" Каховка	0:0	
27.04. "Азовец"	- "Титан" Армянск	2:0	Голы - Муравьев, Савченко.
03.05. "Черноморец-2" Одесса	- "Азовец"	1:0	Гол - Васылькив.
06.05. "Таврия" Херсон	- "Азовец"	2:0	Голы - Лебедь -2.
11.05. "Азовец"	- "Бажановец" Макеевка	1:2	Голы - Корощенко - Симонов, Дьяк.
14.05. "Азовец"	- "Медита" Шахтерск	1:0	Гол - Корощенко.
20.05. "Динамо" Луганск	- "Азовец"	1:2	Голы - Туркин - Ефремов, Хурса.
23.05. "Шахтер" Стаханов	- "Азовец"	1:0	Гол - Юрченко.
31.05. "Азовец"	- "Шахтер" Павлоград	2:1	Голы - Корощенко, Савченко - Шахов.

Первый тайм получился тяжелым и для хозяев и для гостей: обе команды играли сумбурно, со взаимными ошибками. Лишь в конце тайма защитники "Шахтера" сбили в своей штрафной Сергея Корощенко, и он сам же реализовал "свой" пенальти - 1:0.

Во втором тайме хозяева заиграли живее и осмысленнее, что вскоре вылилось во второй гол: Виталий Савченко дальним красивым ударом забил его. На 89-й минуте гости отквитали один мяч. Итог - 2:1. (Соб. инф. "ПР" от 3.06).

03.06. "Азовец"	- "Металлург" Конст-ка	2:0	Голы - Ефремов, Муравьев.
10.06. "Явир" Краснополье	- "Азовец"	3:1	Голы - Листопадов, Ермак, Богач - Макаренко.
13.06. "Нефтехимик" Кременчуг	- "Азовец"	3:0	Голы - Линин, Зинченко, Сальников - в свои ворота.
18.06. "Азовец"	- "Рось" Белая Церковь	3:0	Голы - Кондаков, Гора, Ковалевский.
21.06. "Азовец"	- ФК"Борисполь"	0:1	Гол - Корнеев.
29.06. "Днестр" Залещики	- "Азовец"	2:2	Голы - Оршак -2 - Корощенко, Гора.
02.07. "Звезда НИБАС"	- "Азовец"	3:1	Голы - Богданов, Мартынов, Попович - Ковалевский.

Вратари: Макаренко В. - 40, Сабадаш В. - 2.

Защитники: Кондаков С. - 40(2), Муравьев О. - 40 (2), Сальников Д. - 40 (1), Гора Р. - 18 (2), Катков Ген. - 18, Пилипенко А. - 10, Гарбар Э. - 7.

Полузащитники: Савченко В. - 40 (3), Ющенко Д. - 37, Радченко А. - 35, Хурса В. - 35 (5), Макаренко В. - 31 (4), Фундукиди А. - 8, Маленко А. - 4.

Нападающие: Корощенко С. - 42 (12), Ефремов В. - 41(5), Бурдин А. - 36 (2), Павлов И. - 29 (2), Ковалевский М. - 19 (3), Попандопуло А. - 13.

Главный тренер: Керман Юрий Сергеевич.

Начальник команды: Васютич Александр Александрович.

Тренер: Бригидин Константин Борисович.

В этом сезоне продолжил свое участие в Первенстве Украины среди КФК и мариупольский "Азовмаш".

Бомбардиры: Э.Хавров -7, В.Калач -7, М.Ковалевский -5, Е.Резник -5, А.Бордунов -4, А.Заблоцкий -4, Н.Чесноков -3, О.Бердников -1, И.Васильев -1, В.Лаврищев -1, М.Рура -1, Д.Яновский -1.

В середине октября завершился полугодовой городской футбольный марафон. В двух группах двадцать команд оспаривали шесть призовых мест. За четыре тура до конца чемпионата "АФК" (армейская футбольная команда) стала чемпионом города, показав феноменальный результат в двадцати играх: 18 побед, одна ничья, одно поражение и фантастическую результативность по разнице забитых и пропущенных мячей (80-20).

Итоговая турнирная таблица первенства Украины среди КФК

	В	Н	П	Р/М	О
1 Авангард Ровеньки	24	4	0	72:19	52
2 Вагоностроитель Кременчуг	23	2	3	56:16	48
3 Кристалл Торез	8	5	5	62:28	41
4 Шахтер Снежное	6	2	10	36:33	34
5 Прометей Днепродз-ск	15	4	9	26:28	34
6 Гарант Донецк	14	4	10	43:46	32
7 Авангард Мерефа	13	4	11	32:22	30
8 Кировец Макеевка	10	9	9	39:36	29
9 Аякс Красный Луч	12	3	13	32:47	27
10 Азовмаш Мариуполь	12	2	14	40:37	26
11 Энергия Бердянск	8	6	14	19:41	22
12 Уголек Димитров	6	5	17	27:57	17
13 Юпитер-СКИФ Харьков	4	4	20	15:62	12
14 Локомотив Полтава	3	4	21	10:23	10
15 Металлург Лутугино	2	0	26	12:26	4

Команда выступала под флагом Республиканского фонда возрождения Украины (Президент фонда - Александр Викторович Хоменко) и под руководством армейских наставников - командира части Любомира Павловича Палия, старшего тренера Геннадия Ивановича Черезова и тренера - старшего прапорщика Василия Дмитриевича Топузова, создавших сильную любительскую команду из талантливой и, бесспорно, перспективной молодежи города и области.

Армейцы во втором круге не потеряли ни одного очка, победив своего главного конкурента в личной встрече, опередили футболистов "Азовмаша", занявших вторую строку в турнирной таблце, на семь очков! Надежная, комбинированная, мощная и грамотная игра всех линий команды, высокий уровень технико-тактической и психологической подготовки каждого игрока позволили армейцам показать зрелищный, остро атакующий, современный стиль игры. Победа в Кубке федерации футбола и чемпионате - стала показателем стабильности, роста класса команды и ее игроков.

Футбольная дружина "Азовмаша", укомплектованая воспитанниками ДЮСШ СК "Новатор", под руководством начальника команды А.Д.Малакуцкого и старшего тренера П.Ф.Шульмана, в этом чемпионате сумела подняться на две ступени выше, по сравнению с прошлым сезоном. В первом круге в очной встрече, победив армейцев и набрав с ними одинаковое количество очков, азовмашевцы были первыми, но отъезд в Алдан и Желтые Воды четырех ведущих игроков команды в разгар сезона заметно ослабил ее ряды, и во втором круге это сказалось на результате.

Удачно дебютировала в первой группе команда "Монолит" (к-т им.Ильича) тренер - М.Зеленин, сумевшая достойно выступить как в городских соревнованиях (команда стала финалистом Кубка федерации футбола и "бронзовым" призером чемпионата города), так и на областном уровне ("Монолит" стал победителем Кубка 1993 года среди рабочих команд Донбасса).

Успех объединенной команды "ДЮСШ-АИРС" в этом чемпионате Мариуполя был также закономерен, так как к честолюбию и задору юных воспитанников ДЮСШ-3 прибавился опыт ветеранов мариупольского футбола: Е.Соломащенко, Е.Поединцева, А.Горбули. Вот что значит сплав молодости, опыта и мастерства плюс мощная поддержка спонсора – туристического агентства "Азовинтур". А две ведущие команды города: экс-чемпион Мариуполя "Зирка" и второй призер прошлогоднего чемпионата "Азовсталь" переживали в этом сезоне смену поколений. В "Зирку" влилось пополнение из футбольной школы СК "Новатор", а у "Азовстали" проблем было чуть поменьше, т.к. здесь на смену ветеранам пришла очень перспективная молодежь, которой просто не хватило элементарного опыта выступлений в турнире такого ранга.

Грозой авторитетов стал второй дебютант первой группы - "Авангард", сумевший в первом круге добиться ничьей с будущим чемпионом и дважды переиграть в этом сезоне футболистов "Азовмаша", вытеснив из шестерки лучших команд грандов городского футбола - "Зирку" и "Прогресс" (Ремобувь).

Итоговая таблица розыгрыша первенства Мариуполя среди КФК по футболу 1993 года

1 группа

	В	Н	П	М	О
1. "АФК"	18	1	1	80-20	37
2. "Азовмаш"	15	2	8	46-16	30
3. "Монолит"	9	7	4	37-30	25
4. "ДЮСШ-АИРС"	10	3	7	46-30	23
5. "Азовсталь"	9	4	7	34-26	22
6. "Авангард"	8	4	8	47-34	20
7. "Зирка"	7	3	10	10-58	17
8. "Прогресс"	6	4	10	35-54	16
9. "Портовик"	4	7	9	33-45	15
10. "Докер"	3	4	13	17-52	10
11. "Сигнал"	2	1	17	30-80	5

2 группа

1. "Ст. Мариуполь"	13	2	1	58-22	28
2. "Гранит"	12	3	1	38-15	27
3. "Искра"	10	3	3	51-28	23
4. "Автомобилист"	9	3	4	48-30	21
5. "Авиатор"	5	2	9	42-50	12
6. "Штурм"	6	0	10	33-50	12
7. "Спартак"	3	4	9	25-41	10
8. "Энергия"	2	2	12	22-43	6
9. "Статус"	2	1	13	23-61	5

Переход в разгар сезона пяти ведущих игроков "Портовика" вместе с бывшим тренером Н.И.Павлениным в "Прогресс" и весьма ощутимые потери в "Докере" из-за шести игровых травм, закончившихся для трех футболистов тяжелыми операциями и долгим лечением, не позволили двум портовским командам сделать шаг вперед и сыграть этот сезон в полную силу. Третий дебютант элитной группы - "Сигнал" (ТТУ) не сумел адаптироваться к сложной борьбе в каждом из матчей и, согласно положению, покинул группу сильнейших.

Во второй группе старо-крымский "Гранит", под руководством играющего тренера Михаила Белочуба, до последнего тура боролся за первое место со "Старым Мариуполем", укомплектованным практически всеми "звездами" - ветеранами футбола Мариуполя. Все решилось в личной встрече, где победу праздновали "звезды". Это Валентин Дзиоба, Виктор Коновалов, Сергей Шупиков, Владимир Дьяченко, Иван Диковец, Игорь Малявка, Владимир Билькунов, Константин Бригидин, Александр Васютич, Юрий Керман, Владимир Шубин, Федор Матюшевский, Валерий Левицкий, братья Вадим и Михаил Гримцеско, Сергей Чебан, Вячеслав Петлеванный. Всех их объединил и создал команду победителей тренер и главный спонсор команды Фархад Байрамов. Судьбу третьего места тоже решила личная встреча двух боевых кубковых команд "Искры" и "Автомобилиста". Остальные команды не сумели составить конкуренцию лучшему квартету второй группы.

Сезон 1994 - 95 годов

Вновь весной, накануне старта нового сезона, в команду, которая согласно решения горисполкома за номером 347/р от 1.03.94 г. стала называться "Общественной организацией ФК "Азовец" (Мариуполь)", пришли лишь молодые футболисты и потому существенного усиления ее игры опять не произошло. Многие игроки "Азовца" никак не могли прибавить, да и, откровенно говоря, особо и не пытались это сделать.

Накануне старта нового чемпионата в Мариуполе произошло настоящее футбольное ЧП. Вот как писал о нем на страницах "Приазовского рабочего" журналист Виктор Сухоруков. Эту неприятную новость "ПР" своим читателям уже сообщил. Да, в канун первого домашнего матча нового чемпионата Украины среди команд второй лиги шестеро опытнейших игроков основного состава подали главному тренеру мариупольского "Азовца" заявления о том, что они покидают команду. Всякое в нашем футболе случалось, много разных неприятностей было с командой города, но такое - впервые.

Итак, ЧП комментирует председатель Мариупольской городской федерации футбола Александр ТОХТАРЬ:

Если бы мне поручили подготовить перечень профессий, которым запрещено бастовать, я бы включил в этот список и профессию футболиста. Потому что считаю футбол общественно значимым, государственным делом. Представьте - приехала издалека команда соперников, готовятся к матчу работники стадиона, в надежде получить заряд бодрости собрались любители футбола; словом, все несут определенные моральные и материальные затраты... А команда хозяев не выходит на игру. Или выходит, чтобы просто отбыть номер, как пришлось сделать Керману и "Азовцу" в матче с запорожским "Виктором".

Поэтому никак не могу оправдать действия "шестерки" во главе (так говорят) с Ефремовым. Я сам в течение часа беседовал с ними в горспорткомитете. Говорил, что полностью разделяю их недовольство низкой заработной платой. Просил понять, что в городе произошла смена власти, и новому мэру и его заместителям на голову свалилась целая масса проблем, объективно, куда более важных, чем футбол. Убеждал, что в конечном счете все уладится, Мариуполь не оставит без внимания свою главную команду. И казалось, поняли "отказники", вышли из спорткомитета и направились, якобы, на тренировку. Но не дошли... И снова не вышли на игру...

А теперь свое мнение высказывает хорошо знакомый Мариуполю футболист-практик, мастер спорта СССР Евгений САРЫЧЕВ:

Ситуация ясна: шестеро игроков ушли в знак протеста против того, что городской администрацией в течение ряда лет не решаются финансовые и бытовые проблемы команды. Вы только вдумайтесь: такой огромный мощный город! Да нам вполне по силам иметь команду высшей, а не второй лиги! За свою жизнь я поиграл много: от класса "Б" до высшей лиги, но, признаюсь, нигде не встречал такого равнодушного отношения города к своей главной футбольной команде. Было, правда, в Мариуполе исключение, когда, помните, хозяином города был Цыбулько; тогда за нормальное, внимательное отношение к команде и футболисты платили прекрасной игрой, победами. Ну разве не парадокс, что рядовой армейский футбольный клуб имеет лучшие материальные условия, чем профессиональная команда "Азовец" класса "А"?! Потому что у АФК есть заботливый хозяин - полковник Палий! Конечно, футболисты из команды мастеров пойдут туда играть.

Это я так, пример привел. Но думаю, что властям нужно внимательно разобраться с конфликтом в "Азовце". Ведь футбол - это не просто игра. Это всенародная любовь, отдушина жизни! И я не осуждаю игроков, которые покинули команду: у них семьи и дети, а зарплата маленькая, да и выдают ее, говорят футболисты, нерегулярно.

Ну что тут скажешь? И Тохтарь прав, и Сарычев прав. Я бы только от одного хотел предостеречь. Кое-кто уже порывается приклеить к "отказникам" ярлыки "предателей", "изменников" и даже "вымогателей". Но ведь заявления бросили на стол тренера не какие-то мальчишки, а ведущие футболисты города: Владимир и Виктор Макаренко, Игорь Павлов, Валерий Ефремов, Сергей Кондаков, Дмитрий Сальников. Играли они за "Азовец" не один сезон, кто-то отдал команде свои лучшие футбольные годы.

Чисто по-человечески здесь следует осуждать лишь непростительную форму протеста - ультиматум, выдвинутый накануне важного матча. Вряд ли кто-нибудь предъявлял к ним претензии, если бы они сделали это цивилизованно: в межсезонье, в период переходов, подыскав себе другую команду, не подведя "Азовец".

А ситуация сегодня в команде критическая. Да, 16-18-летние ребята-дебютанты из резерва на голом энтузиазме и дерзкой воле выиграли в матче первенства и матче Кубка Украины. Но надолго ли хватит их юного пыла? Ведь опыт накапливается годами; сезонами новички играют рядом с ведущими футболистами, вначале выходя на замену, завоевывая право на место в основном составе.

И последнее. Несмотря ни на что, надежды и перспективы у мариупольского футбола остаются. Как сообщил редакции председатель горспорткомитета Сергей Худолий, с подачи мэра Поживанова в горисполкоме было проведено "футбольное" совещание с руководителями крупнейших предприятий города. После разговоров все сошлись на одном: Мариуполю нужна хорошая футбольная команда. Городской бюджет ее явно не потянет. Поэтому в перспективе возможно создание акционерного общества "Азовец", главную роль в котором, кажется, согласились играть "киты" Мариуполя.

Вот так, уже после первых двух игр "Азовец" остался без Валерия Ефремова, Игоря Павлова и Виктора Макаренко. Но с надеждой на лучшее будущее смотрелась игра Александра Радченко и Марка Ковалевского, неплохо временами действовал в воротах Игорь Капинус. Неожиданно, в ходе первого круга чемпионата, команду покинули Виталий Савченко и Сергей Корощенко, на которых рассчитывали и тренеры, и болельщики команды.

Зимой, в перерыве чемпионата, произошла смена тренерского состава "Азовца". Команду принял Виктор Коновалов, который вернул в коллектив начальником команды опытного А.Д.Малакуцкого, а тренером пригласил В.И.Дзиобу. Состав был усилен двумя сильными игроками Виктором Куликовым и Владимиром Коноваловым, приехавшими из Беларуси, где они играли в чемпионате высшей лиги этой экс-республики СССР. А новым президентом футбольного клуба "Азовец" стал начальник мариупольского гарнизона Любомир Павлович Палий.

Накануне старта нового сезона в своем интервью, опубликованном 4 апреля 1995 года, новый главный тренер отмечал:

« - Мой тренерский принцип - коллективность всех действий на поле. И уже сегодня я вижу коллектив. Зимой-весной мы полностью изменили систему подготовки к чемпионату. Начиная с психологической стороны. Я прямо говорю ребятам: "Мы знаем, как вы можете сыграть, но на поле вам все же придется делать то, что нужно команде. Может, в индивидуальной игре кого-то из вас что-то потеряется, но выиграет вся команда!" Это самое сложное - создать коллектив единомышленников. А начинать пришлось с, казалось бы, сторонних вещей, с дисциплины, поведения вообще: ведь несобранность в жизни, переходит и на работу. Собирать нынешний состав пришлось на ходу: одного из Якутска вызывать, другого - из Ижевска. Вот и Хурса вернулся в "Азовец". Так что мы сейчас отрабатываем внутренний механизм. Сборы показали, что очень здорово играет левое звено команды, неплохо - центр. И уже не контуры команды видны, а ее костяк. Я верю в нее".

А А.Д.Малакуцкий, который вновь приступил к работе в главной команде города, отметил:

« - Меня больше всего обнадеживает то, что в команду вернулись все бывшие игроки "Азовца", которым мы послали приглашения. Это значит, что ребята верят в свою команду. Плюс к этому – неплохая, после подготовительных сборов в Алуште, функциональная готовность. Я думаю, что сегодняшний "Азовец" вполне способен выигрывать не только дома, но и на выезде.

Постоянное слабое место нашего футбола - финансовое, материальное положение. Но могу сказать, что эти вопросы сейчас находятся в стадии решения - президентом клуба, исполкомом горсовета, горспорткомитетом. Хотя проблем уйма и команда запущена.

Наша программа-максимум? Пока новый "Азовец" существует всего два месяца, так что раздавать громкие авансы рановато. Но вот у нас состоялось собрание команды, и все ребята высказались однозначно: в течение этого круга выйти из кризиса, добиться перелома и в игре, и в результатах".

А новый тренер "Азовца" Валентин Дзиоба перед стартом второго круга заметил:

" - Я очень рад вернуться в свою родную команду, пусть и в другом амплуа, и ребята приняли меня, как тренера без проблем. Если говорить о потенциале команды - это твердое место в десятке лиги, но об этом будем говорить в следующем чемпионате, когда чуть-чуть окрепнем. Сегодня же мы начинаем с нуля, и для "Азовца" главное закрепиться в лиге. В этом я очень рассчитываю на поддержку мариупольских болельщиков.

И еще одна деталь, о которой мы говорили с ребятами. На судей рассчитывать нечего - вся надежда только на себя, на свои силы".

После удачно проведенного предсезонного сбора в Алуште, "Азовец" медленно, но верно, начал выбираться из "трясины". Постепенно стало проявляться лицо нового, перспективного коллектива, который, по итогам результатов второго круга, показал шестой результат в лиге, но...

Сама ее Величество История решила, что даже эта "весьма симпатичная" команда не имеет будущего. Мариуполь ожидала коренная перестройка всего футбольного хозяйства. О ней давно мечтали, ее ждали и в нее верили целые поколения поклонников футбола приморского города.

Итоговая турнирная таблица первенства Украины

1 "Явор" Краснополье	29	6	7	71-30	93
2 ФК "Львов" Львов	30	3	9	73-39	93
3 "Динамо" Луганск	26	5	11	72-46	83
4 "Динамо" Саки	25	5	12	63-33	80
5 "Галычина" Дрогобыч	25	5	12	49-29	80
6 "Титан" Армянск	22	10	10	68-36	76
7 "Медита" Шахтерск	22	8	12	57-36	74
8 "Газовик" Комарно	22	6	14	66-39	72
9 "Мелиоратор" Каховка	21	9	12	49-38	72
10 "Дружба" Бердянск	16	11	15	40-43	59
11 "Десна" Чернигов	17	7	18	44-43	58
12 "Азовец" Мариуполь	17	6	19	37-55	57
13 "Чайка" Севастополь	16	8	18	42-45	56
14 "Трансимпекс" Б.Церковь	14	7	21	41-63	49
15 "Артания" Очаков	13	8	21	30-58	47
16 "Сириус" Кривой Рог	13	6	23	38-57	45
17 "Виктор" Запорожье	12	6	24	54-60	42
18 "Водник" Херсон	11	7	24	35-61	40
19 "Океан" Керчь	11	5	26	42-68	38
20 "Шахтер-2" Донецк	10	7	25	37-71	37
21 "Черноморец-2" Одесса	6	11	25	19-48	29
22 "Шахтер" Павлоград	5	12	25	33-62	27

05.08. "Газовик" Комарно	- "Азовец"	1:0	Гол - Швед.
08.08. "Галычина" Дрогобыч	- "Азовец"	2:0	Голы - Воротеляк, Карпин.
13.08. "Азовец"	- "Виктор" Запорожье	0:3	Голы - Липский -2, Ванин.
16.08. "Азовец"	- "Сириус" Желтые Воды	2:0	Голы - Хурса -2.

Несмотря на то, что команда "Сириус" была укомплектована опытными игроками из кировоградской "Звезды", преимущество "Азовца" выглядело солидным. А все в этом матче решили пенальти. Вначале великолепно сыграл наш молодой вратарь, 19-ти летний Игорь Капинус, парировавший сильнейший удар с пенальти в нижний угол.

А уж потом Виктор Хурса дважды реализует пенальти, назначенные в ворота гостей за грубую игру в своей штрафной площадке. Первая победа - 2:0. Вот так: неоднозначно и трудно стартовал "Азовец" в новом чемпионате Украины. Е.Сарычев ("ПР" от 23.08).

25.08. "Гарант" Донецк	- "Азовец"	1:0	Гол - Мишин.
28.08. "Динамо" Луганск	- "Азовец"	4:1	Голы - Гетьман Ю. -2, Симбирев, Горбунов - Ковалевский.
11.09. "Азовец"	- "Медита" Шахтерск	1:1	Голы - Муравьев - Шевцов.
14.09. "Азовец"	- "Шахтер" Павлоград	2:1	Голы - Гора, Хурса - Наторов.
19.09. "Таврия" Херсон	- "Азовец"	1:2	Голы - Петров - Резник, Хурса.
22.09. "Черноморец-2" Одесса	- "Азовец"	4:0	Голы - Щекотилин -2, Яблонский, Лепявко.
30.09. "Азовец"	- "Мелиоратор" Каховка	0:1	Гол - Бурковский.
03.10. "Азовец"	- "Артания" Очаков	1:0	Гол - Ковалевский.
07.10. "Динамо" Саки	- "Азовец"	3:0	Голы - Шеметев, Тарабрин, Бучковский.
10.10. "Чайка" Севастополь	- "Азовец"	3:0	Голы - Дзюбенко, Аверков, Герасимчук.
16.10. "Азовец"	- "Металлург" Керчь	2:1	Голы - Хурса, Ковалевский - Никонов.
19.10. "Азовец"	- "Титан" Армянск	1:0	Гол - Резник.
24.10. "Дружба" Бердянск	- "Азовец"	3:0	Голы - Белозерский, Савченко, Малярчук.
05.11. "Рось" Белая Церковь	- "Азовец"	1:0	Гол - Зеленский.
08.11. ФК"Львов"	- "Азовец"	3:2	Голы - Павлиш, Высочанский, Бандура - Резник, Бурдин.
15.11. "Азовец"	- "Десна"	2:0	Голы - Ковалевский -2.
18.11. "Азовец"	- "Явир" Краснополье	0:2	Голы - Самолюк, Цюра.
01.04. "Явир" Краснополье	- "Азовец"	1:0	Гол - Лапидус.
04.04. "Десна" Чернигов	- "Азовец"	0:1	Гол - Коновалов.
10.04. "Азовец"	- ФК"Львов"	1:1	Голы - Бурдин - Козак.
13.04. "Азовец"	- "Трансимпекс" Белая Церковь	1:0	Гол - Пилипенко.
22.04. "Азовец"	- "Дружба" Бердянск	0:0	
27.04. "Титан" Армянск	- "Азовец"	3:0	Голы - Ефименко, Борисенко, Шариппо.
30.04. "Океан" Керчь	- "Азовец"	2:2	Голы - Пшеничников -2 - Бурдин, Катков.
07.05. "Азовец"	- "Чайка" Севастополь	1:0	Гол - Куликов.
10.05. "Азовец"	- "Динамо" Саки	1:0	Гол - Куликов.
15.05. "Артания" Очаков	- "Азовец"	0:0	
18.05. "Мелиоратор" Каховка	- "Азовец"	3:1	Голы - Любинский, Ревут, Цыбатый - Пилипенко.
26.05. "Азовец"	- "Черноморец-2" Одесса	2:0	Голы - Куликов, Коновалов.
29.05. "Азовец"	- "Водник" Херсон	2:1	Голы - Хурса, Коновалов - Гасанов.
04.06. "Шахтер" Павлоград	- "Азовец"	2:3	Голы - Цокур, Трофимюк - Ефремов -2, Куликов.
07.06. "Медита" Шахтерск	- "Азовец"	1:0	Гол - Завгородний.
13.06. "Азовец"	- "Динамо" Луганск	2:3	Голы - Куликов -2 - Пинчук -3.

Во вторник "Азовец" на своем поле принимал луганское "Динамо". Гости сейчас отчаянно бьются за выход в первую лигу, шансы на это у них отличные и в Мариуполь луганчане приехали не иначе, как за тремя очками. Однако разыгравшийся во втором круге "Азовец" показал зубы, Даже выиграл первый тайм - 1:0. Красивый гол вновь забил Куликов.

Но во второй половине лидер склонил чашу весов в свою пользу. Вначале отквитал пропущенный гол, а затем вышел вперед. С пенальти луганчане закрепили свое преимущество - 3:1. Лишь под занавес матча все тот же Куликов отквитал один гол. Итог - 2:3.

Команда провела встречу вполне достойно и в связи с этим хотелось сделать такое замечание. Во втором круге игра у нашей команды пошла. Результат – в очках, причем "Азовец" с конца турнирной таблицы переместился вверх до приличного 11-го места. Плюс к этому - искреннее желание футболистов играть, нацеленность на победу. В этой ситуации очень важно сохранить настрой. В.Сухоруков ("ПР" от 16.06).

16.06. "Азовец" - "Шахтер-2" Донецк 2:1 Голы - Куликов -2 - Воробей.
22.06. "Сириус" Кривой Рог - "Азовец" 0:0
25.06. "Виктор" Запорожье - "Азовец" 0:1 Гол - Гора.
20.06. "Азовец" - "Галычина" Дрогобыч 0:2 Голы - Райко, Малык.
03.07. "Азовец" - "Газовик" Комарно 1:0 Гол - Хурса.

Вратари: Макаренко В. - 29, Капинус И. - 13, Иванов В. - 1.

Защитники: Пилипенко А. - 35 (2), Котков С. - 29 (1), Муравьев О. - 21 (1), Роменский А. - 21, Чесноков Н. - 21, Кухлевский С. - 17, Резник Е. -14 (3), Червяк О. - 12, Керман Ю. - 4, Кисель Иг. - 4, Кондаков С. - 2, Кравец В. - 2, Сальников Д. - 2, Стешенко А. - 2, Петров В. - 1.

Полузащитники: Радченко А. - 42, Гора Р. - 40(2), Хурса В. - 39 (7), Ющенко Д. - 21, Бордунов А. - 18, Потапов А. - 18, Котляренко Г. - 13, Захарчук В. - 6, Матюк Р. - 4, Макаренко В. - 2, Папазов И. - 1.

Нападающие: Бурдин А. - 37 (3), Ефремов В. - 23 (2), Ковалевский М. - 22 (5), Коновалов В. - 21 (3), Куликов В. - 20 (8), Попандопуло А. - 6, Павлов И. - 2.

Главный тренер: Керман Юрий Сергеевич (до декабря), Коновалов Виктор Егорович (с февраля по июль).

Начальник команды: Васютич Александр Александрович(до января), Малакуцкий Александр Дмитриевич (с февраля по июль).

Тренеры: Бригидин Константин Борисович(до января), Дзиоба Валентин Иванович (с февраля по июль).

Город в этом сезоне в 5-й зоне Первенства Украины среди КФК представляла объединенная футбольная команда АФК-УОР, составленная из футболистов Армейского Футбольного Клуба Мариуполя и Донецкого областного училища олимпийского резерва.

Бомбардиры: О.Бердников -5+1, И.Сухорутченко -3, А.Бордунов -3, А.Маленко - 3, А.Люлин -2, С.Потапов -2, В.Авдан, И.Ваплюшкин, И.Васильев, Н.Долгер, М.Рура, А.Тохтарь, В.Яксманицкий - по 1.

Итоговая таблица чемпионата Мариуполя по футболу сезона-94 среди команд первой группы расставила участников по местам объективно и закономерно.

Чемпионом города вновь стал АФК (Армейский футбольный клуб). Учебно-тренировочный процесс (тренер Михаил Рура) здесь был успешно заменен чемпионатом города, который команда выиграла второй раз подряд. Армейцам легко удалось выиграть у городских команд, но в то же время они с трудом добывали победы в чемпионате Украины.

Схожая ситуация сложилась и во второй группе. Там, как и в прошлом году, таблицу возглавила команда профессиональных футболистов-ветеранов (тренер Фархад Байрамов). Правда, лидерство это случилось лишь по итогам личных встреч с "Авиатором", результат которых был благоприятен для ветеранов.

Вторые места в своих группах заняли "Пролисок" (тренер Евгений Гусаров) и "Авиатор" (Валерий Добровольный). В их составах играли опытные игроки, способные повести за собой. Обе команды отличало умение вести игру с особым упорством. Высокий игровой уровень обеспечивался четкой организационной работой руководства команд, которое, на жалея сил и средств, создавало для футболистов все условия для успешного выступления.

Третьими призерами стали "Азовсталь" и "Инфлот". Их объединило не только то, что они опередили соседей по турнирной таблице лишь на одно очко... Обе команды были составлены из игроков, вместе начинавших свой путь в футболе еще в детских командах. Спортивный дух товарищества, преданности футболу и своему коллективу наиболее характерен для этих команд.

Несколько слов о неудачниках. Первую группу покинул неоднократный в недавнем прошлом чемпион и обладатель кубка Мариуполя - команда совхоза "Зирка". Уже в середине второго круга она прекратила борьбу и выбыла из чемпионата.

Похоже, что материальный фактор стал для игроков главным, а других стимулов у команды, к сожалению, не нашлось. А команда "Искра", прекрасно выступившая в прошлом году во второй группе, не прошла испытания более высоким классом. Плюс - короткая скамейка запасных.

Прошедший чемпионат запомнился болельщикам прекрасными достижениями "Азовмаша" и "Авиатора", которые прошли второй круг без поражений. Причем "Авиатор" во всех одиннадцати матчах одержал победу!

Итоговая турнирная таблица первенства Украины среди КФК

	В	Н	П	Р/М	О
1 Динамо Славянск	20	4	6	44:17	64
2 Шахтер Свердловск	20	3	7	69:32	63
3 Металлург Купянск	19	3	8	45:25	60
4 Кристалл Торез	17	6	7	54:37	57
5 Дружба Магдаленовка	14	6	10	29:26	48
6 Аякс Красный Луч	13	6	11	23:33	45
7 АФК-УОР Мариуполь	11	9	10	26:28	42
8 Атон Донецк	12	6	12	22:30	42
9 Горняк Брянка	13	3	14	39:54	42
10 Металлург Комсомольск	12	5	13	32:48	41
11 Прометей Днепродзер-ск	12	4	14	39:48	40
12 ВЛАСКО Глубокое	10	3	17	44:22	33
13 Бутовская Макеевка	9	4	17	22:49	31
14 Донбасскрафт Краматорск	7	3	20	16:30	24
15 Космос Павлоград	5	6	19	15:10	21
16 Шахтер Марганец	5	3	22	18:38	18

Большую работу по организации чемпионата проделали городская коллегия судей, ее председатель Владимир Дегтярь. Нужно сказать доброе слово и в адрес телеагентства "Сигма", которое регулярно и подробно освещало долгий турнир. И последнее... В прошедшем чемпионате успешно дебютировали две сельские команды - володарский "Каскад" и талаковский "Колос".

Итоговая таблица розыгрыша первенства Мариуполя - 94 по футболу

Первая группа

	В	Н	П	Мячи	О
1. Армейский ФК	16	4	2	61-23	38
2. Пролисок	15	1	6	80-38	32
3. Азовсталь	12	4	6	35-24	28
4. ГВК ДЮСШ	10	7	5	60-37	27
5. AZSCO	11	5	6	50-31	27
6. Авангард	11	3	8	45-36	25
7. Азовмаш	9	7	6	45-33	25
8. Каскад	8	5	9	29-36	21
9. Монолит	7	2	13	39-61	16
10. Гранит	5	4	13	35-57	14
11. Зирка	2	4	14	24-73	8
12. Искра	2	2	16	22-77	6

Вторая группа

1. Ст.Мариуполь	17	2	3	76-26	36
2. Авиатор	18	0	4	82-44	36
3. Инфлот	14	2	6	65-37	30
4. Автомобилист	12	5	5	68-34	29
5. Энергия	9	3	10	51-30	21
6. Динамо	8	4	10	54-71	20
7. Статус	9	2	11	51-57	20
8. Штурм	8	4	10	68-49	20
9. Сигнал	8	0	14	44-63	16
10. Портовик	6	2	14	42-66	14
11. Колос	4	3	15	37-78	11
12. Маринорд	5	1	16	43-88	11

В этом году в Виннице прошел финал первых Республиканских молодежных игр по футболу. Сборная Донецкой области (старший тренер В.Б.Сидоров), созданная на базе Мариуполя, стала победителем этого турнира.

Наши футболисты по пути к последнему матчу обыграли футболистов Черкасской области 3:0 (голы: Потапов, Чаган, Гаташов) и Полтавской - 2:1 (голы: Яксманицкий с пен., Матяш), а затем в финальной встрече с трудом, по пенальти одолели команду Львовской области, которая считалась главным фаворитом турнира. После первого тайма со счетом 2:0 выигрывали наши соперники, но Сухорутченко и Гаташов выравняли положение.

Вновь вперед выходят львовские ребята, однако Яксманицкий с пенальти сравнивает счет. По пенальти победу празднуют дончане и Кубок соревнований был вручен капитану - Ивану Сухорутченко. Вот кто играл в финальной игре: Р.Нестеренко, А.Матвейчук, А.Лопочук., В.Пантюхов, А.Саутин, В.Яксманицкий, В.Ющенко, Э.Иванов, С.Потапов, И.Сухорутченко, О.Гаташов.

Сезон 1995-96 годов

Этот сезон в истории мариупольского футбола, можно без всякой натяжки, считать историческим. Давным-давно, более 30-ти лет тому назад, «Азовсталь» выиграла «бронзу» класса «Б» и вот мариупольские футболисты снова стали обладателями комплекта наград. «Золото» второй лиги чемпионата Украины и путевку в первую лигу получила команда, основу которой составили, в основном, приезжие игроки.

Сменив летом 1995 года Виктора Коновалова на посту главного тренера, известный специалист футбола Анатолий Куксов привез с собой в Мариуполь сильных игроков из, прекратившего свое существование, луганского «Динамо». Перед ним была поставлена конкретная задача - вывести «Азовец» в первую лигу, поэтому весь прошлый состав команды, не удовлетворяющий требованиям спортивного мастерства, руководством клуба был почти полностью распущен.

Такое неожиданное «хирургическое вмешательство» в футбольный организм города, вызвало шок и непонимание со стороны многих болельщиков и даже некоторых специалистов. Но все чувствовали, что хроническая болезнь городского футбола, которая затянулась на десятилетия, зашла уже далеко и достигла своей критической отметки.

Мариуполь, как крупный промышленный центр Донбасса, входящий в число самых сильных экономически городов Украины, давно и настоятельно требовал от городских бизнесменов и городской власти соответствующих вложений в футбольную отрасль. И что ни говори, но не случайно то, что, к всенародно любимой игре, первыми повернулись лицом руководители Мариупольского Металлургического Комбината имени Ильича - предприятия, которое помнит вклад в развитие городского футбола своих предшественников начала прошлого века: заводов «Никополь» и «Русский Провиданс».

Любомир Палий и Павел Разумный (справа) - их вклад в настоящее мариупольского футбола неоценим.

Старт «Азовца» в новом чемпионате получился весьма уверенным. Первые две игры с днепродзержинским «Прометеем» и «Горняком-Спорт» из Комсомольского завершились с общей разницею 9:0. Затем последовал выезд в Крым и после проигрыша динамовцам из Сак 0:2, мариупольцами была одержана победа в Севастополе над «Чайкой» 3:2. Затем, в 5 туре, «Азовец» уступил с минимальным счетом 0:1 в Бердянске, а после этого выдал серию из девяти беспроигрышных матчей (6 побед при 3 ничьих).

В середине первого круга, после 12-го тура, произошла смена главного тренера. Контракт с Куксовым был разорван, поскольку основной объем работы по подготовке команды к матчам, Анатолий Яковлевич неожидано переложил на своих помощников, что не устроило руководство клуба. Преемник Куксова - Юрий Погребняк, отлично знал возможности всех игроков, с которыми он работал еще в луганском «Динамо», и поэтому спада в игре «Азовца» не произошло.

Команда от матча к матчу наращивала мощь своих действий, а 4 октября на игру в Мариуполь, вместе с одесским «Портовиком», по своей инициативе, прибыл заслуженный мастер спорта СССР, обладатель приза «Лучший футболист Европы 1986 года», известнейший, в прошлом, форвард киевского «Динамо» и сборной СССР Игорь Беланов.

Он предложил Президенту клуба, мэру города Михаилу Поживанову поработать вместе. Отказываться от такого предложения город не имел права. Такая честь – принять у себя настоящую «Звезду мирового футбола» - выпадает далеко не каждому месту на Земле, где любят футбол и играют «пятнистым» мячом.

Итоговая турнирная таблица первенства Украины

1 "Металлург" Мариуполь	30	4	4	70-24	94
2 "Металлург" Донецк	24	7	7	53-27	79
3 "Металлург" Новомосковск	23	6	9	53-33	75
4 "Оскол" Купянск	21	7	10	45-28	70
5 "Авангард" Ровеньки	19	11	8	45-36	68
6 "Титан" Армянск	19	10	9	59-38	67
7 "Шахтер" Стаханов	19	9	10	41-33	66
8 "Виктор" Запорожье	19	5	14	54-34	62
9 "Шахтер-2" Донецк	18	7	13	44-32	61
10 "Динамо" Саки	17	8	13	42-36	59
11 "Дружба" Бердянск	17	8	13	41-38	59
12 "Чайка" Севастополь	17	7	14	55-39	58
13 "Торпедо" Мелитополь	12	14	12	44-35	50
14 "Портовик" Ильичевск	14	5	19	30-56	47
15 "Днестровец" Б.-Днестровский	13	7	18	25-54	46
16 "Горняк-Спорт" Комсомольск	10	8	20	33-71	38
17 "Спортинвест" Кривой Рог	6	2	30	20-33	20
18 "Шахтер" Свердловск	5	4	29	24-37	19
19 "Динамо" Славянск	1	8	29	13-36	11
20 "Прометей" Днепродзержинск	1	1	36	10-81	4

Начиная со второго круга, «Азовец» взял за правило выигрывать и дома, и на выезде, не взирая на силу игры соперников. Объективности ради отметим, что общий уровень этого чемпионата был невысоким - в шести матчах второго круга мариупольцы получили очки без игры, т.к. их оппоненты вынужденно снялись с розыгрыша из-за финансовых проблем. Кроме того, весьма показателен факт, что первый и единственный мяч в свои ворота на своем поле и, соответственно, «баранку» в турнирную таблицу, «Азовец» получил от «Авангарда-Индустрии» из Ровеньков лишь в ... 19-й (последней) встрече. Вместе с тем, главным конкурентом азовцев в борьбе за единственную путевку в первую лигу, до середины второго круга, был новомосковский «Металлург». Однако, одержав над ним убедительную гостевую победу с крупным счетом 3:0, команда Юрия Погребняка и Игоря Беланова досрочно расставила по местам все точки над «i» и в итоге финишировала с гигантским отрывом от преследователей - с разницей в 15 очков.

Возвращение в первую лигу, откуда марупольцы вылетели четыре года тому назад, вышло триумфальным!

06.08. "Азовец" - ФК "Прометей" Днепродзержинск 4:0 Голы - Куликов, Кара-Мустафа, Порохненко, Ю.Гетьман.

09.08. "Азовец" - "Горняк-Спорт" Комсомольск 5:0 Голы - Ю.Гетьман -3, Хурса -2.

Несколько подробностей первого матча, которые "ПР" не смог сообщить в информации, опубликованной во вторник. Уже сообщалось, что в минувшее воскресенье "Азовец" на стадионе "Азовсталь" победил со счетом 4:0, а первый гол чемпионата на свой счет записал мариуполец Виктор Куликов на пятой минуте матча. В первом же тайме второй мяч "Азовца" провел Дмитрий Кара-Мустафа, а после перерыва отличились Андрей Порохненко и Юрий Гетьман.

"Азовец" вышел на поле в самом боевом составе и уже в первом тайме определил исход матча, забив три гола, приплюсовав к ним после перерыва еще два. Итог разгромный - 5:0. Два мяча в этом матче забил Виктор Хурса, а новобранец команды Юрий Гетьман сделал "хет-трик". Теперь на лицевом счету Юрия четыре гола в двух матчах. Прекрасный задел и у всей команды после двух стартовых игр - две победы. В.Сухоруков ("ПР" от 11.08).

14.08. "Динамо" Саки	- "Азовец"	2:0	Голы - Лопаткин, Юрчик.
17.08. "Чайка" Свеастополь	- "Азовец"	2:3	Голы - Аверков, Пятыгин - Туркин -3.
22.08. "Дружба" Бердянск	- "Азовец"	1:0	Гол - Рымшин.
30.08. "Азовец"	- "Титан" Армянск	2:0	Голы - Скоморохов, Ю.Гетьман.

Первый тайм прошел при явном территориальном преимуществе "Азовца", на которое гости периодически отвечали острыми контратаками. И все же "Азовец" доминировал. На 32-й минуте в ворота гостей был назначен пенальти (Весьма сомнительный, кстати, даже с точки зрения пристрастных болельщиков), но футбольная справедливость восторжествовала и удар Пинчука вратарь "Титана" парировал.

1995 г., весна. «Азовец». Сидят (слева направо): Н.Чесноков, А.Роменский, И.Галковский, В.Коновалов, А.Бурдин, А.Бордунов. Стоят: В.И.Дзиоба, С.Чернышов, О.Червяк, В.Иванов, Р.Гора, В.Куликов, Г.Котков, В.Макаренко, А.Пилипенко, А.Радченко, В.Ефремов, В.Е.Коновалов (старший тренер).

Во втором тайме игра приобрела более напряженный характер. Развязка наступила, когда в ворота "Титана" судья назначил уже бесспорный пенальти - за игру рукой, реализованный Скомороховым - 1:0. А за минуту до финального свистка выход вратаря "Титана" за пределы штрафной закончился ударом нашего Юрия Гетьмана в пустые ворота. Итог - 2:0. В.Сухоруков ("ПР" от 1.09).

07.09. "Авангард-Индустрия" Ровеньки	- "Азовец"	1:1	Голы - Можаев - Хурса.
10.09. "Шахтер" Свердловск	- "Азовец"	0:0	
15.09. "Азовец"	- "Спортинвест" Кр. Рог	5:0	Голы - Пинчук, Ю.Гетьман, Хурса, Чаган, Скляренко - в св. ворота.
18.09. "Азовец"	- "Металлург" Новом-ск	0:0	
23.09. "Шахтер" Шахтерск	- "Азовец"	1:2	Голы - Завгородний - Горбунов, Пинчук.
26.09. "Шахтер-2" Донецк	- "Азовец"	2:3	Голы - Ященко, Хомутов - Кара-Мустафа, Туркин, Ю.Гетьман.
01.10. "Азовец"	- "Днестровец" Б.-Днестровский	3:0	Голы - Радченко, Ю.Гетьман -2.
04.10. "Азовец"	- "Портовик" Ильичевск	2:0	Голы - Туркин, Подлесный.
12.10. "Виктор" Запорожье	- "Азовец"	2:1	Голы - Тегаев, Матюхин - Порохненко.
15.10. "Торпедо" Мелитополь	- "Азовец"	2:3	Голы - Иванов, Давиденко - Туркин, Ю.Гетьман, Порохненко.
25.10. "Азовец"	- "Шахтер" Стаханов	2:0	Голы - Ю.Гетьман, Порохненко.
28.10. "Азовец"	- "Оскол" Купянск	2:0	Голы - Кара-Мустафа -2.
02.11. "Динамо" Славянск	- "Азовец"	0:2	Голы - Ю.Гетьман, Подлесный.
05.04. "Металлург" Мариуполь	- "Динамо" Славянск	+:-	
10.04. "Оскол" Купянск	- "Металлург"	1:2	Голы - Криворучко - Туркин, Андросов.

13.04. "Шахтер" Стаханов	- "Металлург"	2:4	Голы - Сердюков, Кутняков - Пинчук, Подлесный, Андросов, Ю.Гетьман.
18.04. "Металлург"	- "Виктор" Запорожье	4:0	Голы - Кара-Мустафа -2, Пинчук, Андросов.
21.04. "Металлург"	- "Торпедо" Мелитополь	1:0	Гол - Туркин.
29.04. "Днестровец" Б.-Днестровский	- "Металлург"	0:1	Гол - Пинчук.
04.05. "Металлург"	- "Шахтер-2" Донецк	1:0	Гол - Подлесный.

В присутствии почти пяти тысяч болельщиков "Металлург" на стадионе "Азовсталь" с минимальным счетом 1:0 обыграл донецкую команду "Шахтер - 2". Гол в начале встречи, после розыгрыша штрафного головой забил защитник Николай Подлесный. По мнению председателя городской федерации футбола Александра Ивановича Тохтаря, счет не отражал соотношения сил на поле: мариупольцы были явно сильнее, а "Шахтер" после гола сник и, казалось, смирился с поражением. В.Сухоруков ("ПР" от 7.05).

07.05. "Металлург"	- "Металлург" Донецк	1:0	Гол - Туркин.
12.05. "Металлург" Новомосковск	- "Металлург"	0:3	Голы - Андросов -2, Пинчук.

Блестящий подарок сделали Мариуполю футболисты "Металлурга". В воскресенье они на поле своего главного конкурента – новомосковского "Металлурга" - одержали красивую и бесспорную победу с крупным счетом 3:0. Счет на 4-й минуте открыл Андрей Андросов, получивший пас от Юрия Гетьмана. Андрей на скорости обыграл защитника хозяев и вратаря и послал мяч в пустые ворота. На 60-й минуте наш капитан Валерий Туркин сделал острый пас во вратарскую площадку гостей, и в борьбе с Андросовым защитник новомосковцев срезал мяч в собственные ворота - 2:0. А за пять минут до финального свистка Константин Пинчук метров с 25 с "коронного" штрафного удара, в обвод стенки, забивает последний гол - 3:0!

Стадион Новомосковска был заполнен почти полностью, но "погоду" в этот день делали более двухсот мариупольских болельщиков, которым футбольный клуб организовал поездку на четырех автобусах. И болели так здорово, что после матча мариупольские футболисты первым делом подбежали к трибуне и поблагодарили своих болельщиков за поддержку. Потом в Новомосковске качали президента клуба Михаила Поживанова, а местные болельщики подходили к мариупольским автобусам, поздравляли с победой и желали успешной игры в первой лиге.

(Виктор Сухоруков, «ПР» от 14 мая).

1995 г., осень. «Азовец». Сидят (слева направо): А.Ткаченко, А.Скоморохов, А.Гетьман, А.Радченко, ?. Второй ряд: ?, В.Туркин (капитан), Ю.Гетьман, В.Хурса, ?, Д.Сальников, С.Чаган. Третий ряд: К.Пинчук, В.Макаренко, В.Подлесный, А.Порохненко, Д.Кара-Мустафа, В.Капинус, В.Куликов.

15.05. "Спортинвест" Кр. Рог	- "Металлург"	-:+	
20.05. "Металлург"	- "Шахтер" Свердловск	+:-	
06.06. "Титан" Армянск	- "Металлург"	3:3	Голы - Никифоров -2, Наумов - Пинчук -3.
14.06. "Металлург"	- "Дружба" Бердянск	3:1	Голы - Пинчук -2, Порохненко - Ткачук.
19.06. "Металлург"	- "Чайка" Севастополь	+:-	
22.06. "Металлург"	- "Динамо" Саки	+:-	
24.06. "Металлург"	- "Авангард-Индустрия" Ровеньки	0:1	Гол - Лень.
27.06. "Горняк-Спорт" Комс-к	- "Металлург"	1:4	Голы - Саитов - Пинчук, Ю.Гетьман, Андросов, Порохненко.
30.06. ФК"Прометей" Днепродз.	- "Металлург"	-:+.	

Вратари: Капинус В. - 23, Макаренко В. - 17.

Защитники: Подлесный Н. - 31 (4), Гетьман А. - 27, Пинчук К. - 26 (14), Пучков С. - 11, Сальников Д. - 11, Чаган С. - 8(1), Чесноков Н. - 6, Ромах Р. - 2.

Полузащитники: Порохненко А. - 32 (6), Туркин В. - 31 (9), Хурса В. - 29 (4), Радченко А. - 27 (1), Кара-Мустафа Д. - 25 (6), Скоморохов А. - 24 (1), Свидченко С. - 13, Трушин С. - 12, Зверев С. - 4, Волотек О. - 2, Гриценко А. - 2, Кузнецов В. - 1.

Нападающие: Гетьман Ю. - 32 (15), Ткаченко А. - 29, Андросов А. - 13 (7), Горбунов Г. - 10 (1), Куликов В. - 7 (1), Беланов И. - 1.

Главный тренер: Куксов Анатолий Яковлевич (с июля по 26 сентября), Погребняк Юрий Анатольевич(с 27 сентября).

Начальник команды: Малявка Игорь Васильевич (с июля по январь), Беланов Игорь Иванович (играющий, с января).

Тренеры: Кузнецов Виктор Васильевич (с июля), Погребняк Юрий Анатольевич (с июля), Сорока Федор Петрович (до июля).

Турнирная таблица чемпионата Мариуполя

Первая группа.

1. ДЮСШ-3 ГВК	14	4	0	54 - 11	46
2. АСКО	13	2	3	44 - 21	41
3. "Пролисок"	10	5	3	51 - 30	35
4. СК "Азов"	7	6	5	25 - 23	27
5. "Каскад"	6	6	6	38 - 31	24
6. "Дружба"	6	6	6	33 - 31	24
7. "Маркохим"	6	5	7	37 - 34	23
8. "Авиатор"	4	3	11	23 - 41	15
9. "Азовсталь"	2	4	12	13 - 34	10
10. "Гранит"	0	3	15	17 - 79	3

Вторая группа.

1. "Новатор"	17	2	3	83 - 21	53
2. "Динамо"	16	2	4	63 - 32	50
3. "Тако"	14	5	3	55 - 26	47
4. "Маргаз"	14	3	5	86 - 23	45
5. "Автомобилист"	11	5	6	44 - 30	38
6. "Искра"	11	0	11	49 - 55	33
7. "Энергия"	8	3	11	38 - 58	27
8. "Азовсталь-2"	7	3	12	45 - 59	24
9. "Статус"	7	2	13	36 - 61	23
10. "Зирка"	4	4	14	38 - 73	16
11. "Колос"	4	2	16	30 - 78	14
12. АСКО-2	2	3	17	23 - 74	9

Чемпионат города

Лучшие бомбардиры 1-й группы

1. Сидоров (АСКО) - 20
2. Павлов Игорь ("Пролисок") - 19
3. Шелест Александр ("Каскад") - 17
4. Авксентьев Дмитрий ("Маркохим") - 12
5. Хавров Александр (ДЮСШ-3 ГВК) - 11

Лучшие бомбардиры второй группы

1. Папазов Иван ("Новатор") - 23
2. Макеев Андрей ("Динамо") - 19
3. Рейпольский ("Маргаз") - 16
4. Бобков (Тако) - 15
5. Колесник Сергей ("Новатор") - 14.

Сезон 1996-97 годов

Этот сезон - лучший во всей истории мариупольского футбола! Это - Мечта, наконец, ставшая явью! Дыша все время в спину лидерам, показывая добротный футбол, мариупольцы и не помышляли о такой удаче.

Итоговая турнирная таблица первенства Украины

1 "Металлург" Донецк	32	5	9	77-39	101
2 "Динамо-2" Киев	29	8	9	91-33	95
3 "Металлург" Мариуполь	29	6	11	92-56	93
4 "Волынь" Луцк	26	5	15	62-47	83
5 "Нефтяник" Ахтырка	25	6	15	76-44	81
6 "Сталь" Алчевск	23	9	14	76-43	78
7 СК "Николаев" Николаев	21	12	13	66-37	75
8 ФК "Львов" Львов	20	9	17	56-43	69
9 "Буковина" Черновцы	19	10	17	64-51	67
10 "Полиграфтехн." Александрия	17	14	15	55-50	65
11 "Металлург" Никополь	20	4	22	60-66	64
12 "Металлист" Харьков	18	9	19	55-53	63
13 "Явор" Краснополье	18	7	21	61-61	61
14 "Химик" Северодонецк	16	11	19	64-62	59
15 "Закарпатье" Ужгород	17	7	22	56-78	58
16 "Шахтер" Макеевка	15	11	20	55-62	56
17 ФК "Черкассы" Черкассы	16	7	23	46-78	55
18 "Химик" Житомир	15	10	21	44-61	55
19 ЦСКА-2 Киев	15	9	22	37-56	54
20 "Заря" Луганск	16	5	25	57-83	53
21 СК "Одесса" Одесса	14	8	24	47-79	50
22 "Подолье" Хмельницкий	11	13	22	40-66	46
23 "Верес" Ровно	11	9	26	36-79	42
24 "Кристалл" Чертков	9	6	31	31-77	33

Только невозможность фарм-клуба чемпиона страны - киевского "Динамо-2", играть среди сильнейших, позволила "Металлургу" переступить порог высшей лиги. Подарок судьбы, скажет кто-то, но мы-то знаем, что судьба бывает благосклонна только к сильным, терпеливым и целеустремленным!

Недостатки в игре "Металлурга" в этом чемпионате, в основном, наблюдались в линии защиты и в середине поля. Нападением все остались довольны. Забивали наши форварды много, но и пропускала команда тоже предостаточно. Тренерский корпус, так сказать, штаб "Металлурга" в этом чемпионате зарекомендовал себя с самой наилучшей стороны. В общем успехе мариупольцев его немалая заслуга. Большую роль в становлении команды, вместе с ее главным тренером Юрием Погребняком, сыграл ее начальник - Игорь Беланов - "Звезда футбола", хороший специалист и профессионал, требовательный к себе и к людям, и просто прекрасный человек.

Несмотря на большой успех, "Металлург" по-прежнему находился в сложном положении. У команды не было своей базы, тренировочного поля, стадион "Азовсталь" функционировал далеко не в лучшем состоянии. По большому счету, мариупольцам может быть, рановато было выходить в высшую лигу, но это было давней, сокровенной Мечтой всего футбольного Мариуполя. И она обязательно должна была когда-то осуществиться!

По окончании чемпионата, потери в составе обладателей "бронзовых" медалей первой лиги были минимальными. Мариуполь покинул только Александр Радченко. Он получил приглашение от киевского "Динамо". Остальные игроки, хотя и имели достаточно выгодные приглашения, все же предпочли остаться в команде, рассчитывая вместе с ней дебютировать в "высшем эшелоне" национального футбола.

04.08. "Шахтер" Макеевка - "Металлург" 1:2 Голы - Барабаш - Ю.Гетьман, Туркин.

Стартовая игра мариупольского "Металлурга" в турнире футбольных команд первой лиги состоялась в воскресенье в Макеевке на местном стадионе "Авангард". Дебютант провел свой первый матч, который волей составителей календаря был выездным, слаженно и ответственно. К этому обязывали и авторитет макеевчан, выступивших в прошлом чемпионате первой лиги достаточно сильно и занявших в итоговой таблице 9-е место, и желание мариупольцев заявить о себе с первых игр как о команде, серьезно претендующей занять место среди ведущих команд лиги.

Первый острый момент матча создал нападающий "Металлурга" Андрей Андросов уже на 13-й минуте. Его сильный удар в левый от вратаря угол ворот пришелся "впритирку" со стойкой."Шахтер" ответил острейшей атакой с правого фланга на 24-й минуте, но форвард горняков не смог поразить цель с шести метров. Просто "промазал"! Через две минуты Андросов перебрасывал голкипера соперников, неосмотрительно вышедшего вперед, но в последний миг тот сумел перевести мяч "на угловой". На 31-й минуте последовала очередная затяжная контратака макеевчан. Ошиблись наши защитники, но все обошлось. Минутой спустя Юрий Гетьман прошел по флангу и выдал мяч под удар Константину Пинчуку, который мощно пробил метров с 18-ти, но попал в перекладину. Затем к отскочившему мячу подбежал на добивание Гетьман и не успел опередить вратаря. Преимущество мариупольцев стало очевидным.

Нападающие "Металлурга" без устали рвались к воротам "Шахтера", а защитники горняков с трудом сохраняли счет ничейным. Первый мяч нашей команды в нынешнем чемпионате забил Юрий Гетьман, ударив неотразимо головой в нижний угол ворот с места в районе 11-ти метровой отметки. Это случилось на 38-й минуте игры. Спустя четыре минуты Константин Пинчук, прекрасно разобравшись в игровой обстановке передал мяч в штрафную "Шахтера"снова на Юрия и тот молниеносно переправил его своему капитану - Валерию Туркину. Капитан мариупольцев, находясь в окружении нескольких защитников смог пробить сильно и точно.Счет стал 2:0 в нашу пользу. Оставшиеся минуты первого тайма горняки провели в атаках, но счет тайма не изменился.

Едва начался второй тайм счет мог стать 3:0, но Андросов с линии вратарской площадки умудрился попасть в перекладину. Потом еще в двух-трех моментах Андрею не везло и постепенно игровая инициатива перешла к хозяевам. На 51-й минуте матча несогласованные действия защитников привели к голу в наши ворота. Отличился форвард "Шахтера" Александр Барабаш и установил счет 2:1, который, как позже выяснилось, стал окончательным.

Концовка игры была за макеевчанами и только самоотверженная игра обороны "Металлурга", руководимой Сергеем Пучковым позволила сотне болельщиков мариупольской команды с гордо поднятой головой покидать трибуны стадиона "Авангард", расходясь по автобусам, выделенным футбольным клубом для поездки в Макеевку, ощущая себя победителями.

09.08. "Кристалл" Чертков	**- "Металлург"**	**1:1**	**Голы - Пилипенко - Туркин.**
12.08. "Буковина" Черновцы	**- "Металлург"**	**1:0**	**Гол - Билоус.**
17.08. "Металлург"	**- "Металлург" Никополь**	**4:1**	**Голы - Пинчук -2, Ю.Гетьман, Путря - Олейник.**

Мариупольцы открыли счет голам, забитым в ворота соперников на своем поле, уже на 3-ей минуте субботнего матча против одноклубников из Никополя. Пенальти, назначенный арбитром из Ужгорода Степаном Сельменским за снос Андрея Андросова, неотразимо пробил Константин Пинчук. Спустя пять минут свой второй гол в чемпионате забил и Юрий Гетьман, с ходу направивший мяч мимо вратаря никопольчан, "замкнув" передачу справа.

В начале первого тайма "Металлург" действовал изобретательно и доставил немало хлопот защите гостей. Хорошо смотрелись на поле новички:- Сергей Богатырев и Герман Путря, появившиеся в составе клуба в межсезонье и уже показавшие неплохое взаимопонимание со старожилами.

Гости, проигравшие до этого дома с "шокирующим" счетом 0:5 "Нефтяннику" из Ахтырки, были явно удручены таким началом и, словно вспомнив о том, что в прошлом чемпионате финишировали пятыми, встрепенулись и провели несколько острейших атак на ворота дебютанта.

В.Б.Сидоров на своем юбилее.

Игра стала жестче, начались единоборства, иногда за пределами правил, и появились судейские карточки...

Четыре тысячи мариупольских болельщиков, посетившие матч открытия нового турнира первой лиги на стадионе "Азовсталь", увидели еще три красивых гола. На 38 минуте мощно "выстрелил" в левый верхний угол ворот с 25-27 метров Константин Пинчук.

Затем, в самом начале второго тайма точным ударом головой, после подачи углового, защитник гостей Вадим Олейник поразил ворота Виталия Капинуса. Но самый красивый мяч в игре забил Герман Путря, пройдя на высокой скорости сквозь оборону соперника, обыграв по пути нескольких игроков, в том числе и вратаря.

После окончания игры начальник нашей команды Игорь Иванович Беланов сказал, что все планы на матч были выполнены. И хотя все игроки немножко волновались, результат встречи -4:1 говорит сам за себя.

20.08. "Металлург"	**- "Полиграфтехника" Александрия**	**4:0**	**Голы - Скоморохов, Пинчук -3.**
25.08. ЦСКА-2	**- "Металлург"**	**1:0**	**Гол - Остроушко.**
02.09. "Металлург"	**- "Металлург" Донецк**	**0:1**	**Гол - Осташов.**

Донецкий "Металлург" приехал на игру в Мариуполь вместе с делегацией своих болельщиков. Дончане бурно поддерживали свою команду на протяжении всего матча, потрясая над головами написанным лозунгом "ДМЗ-чемпион!!" и стараясь перекричать группу мариупольских футбольных фанатов, скандирующих клич: "МАРИУПОЛЬ! МАРИУПОЛЬ!". Принципиальность игры подчеркивало и присутствие на стадионе первых руководителей металлургических предприятий - спонсоров команд.

Впервые за два предыдущих сезона мариупольцам пришлось отыгрывать пропущенный мяч при своих болельщиках. Опыта подобных действий у команды не было и она с задачей не справилась. Красивого футбола зрители, к сожалению, не увидели. По всему полю шла упорная, тягучая борьба. Можно было бы сыронизировать о том, что мол "понедельник - день тяжелый", глядя на действия наших футболистов, но ощущение какого-то фатального невезения действительно осталось от их действий.

Ввиду отсутствия травмированного нападающего Андрея Андросова, у "Металлурга" совсем разладилась игра в атаке. На поле не было и Андрея Скоморохова, часто исполнявшего роль "первой скрипки" в линии полузащиты. С начала матча "не пошла" игра у Константина Пинчука, уставшими выглядели Сергей Пучков и Николай Подлесный.

Несмотря на то, что первый тайм закончился 0:0 - стало ясно, что соперники играют лучше и могут забить. Так и случилось на 62-й минуте, когда Александр Радченко ошибся при приеме мяча и был вынужден отдать его Константину Пинчуку. Того окружили соперники и он не сумел обыграть их. Бывший игрок донецкого "Шахтера" Александр Осташов овладел мячем, вышел на ворота Виталия Капинуса и забил единственный гол. Так мариупольцы проиграли свою третью игру в нынешнем чемпионате с роковым для себя счетом - 0:1.

05.09. "Металлург" - "Химик" Северодонецк 3:1 Голы - Пинчук, Беланов, Путря - Симбирев.

Начало матча с северодонецким "Химиком" мариупольцы провели изысканно и он получился, как говорят, "на любой вкус": несколько раз издалека наносил удары по воротам Сергей Богатырев, "финтил" по правому краю наш капитан Валерий Туркин, выдавал выверенные передачи партнерам Андрей Порохненко.

Но главной дебютной новинкой стало появление в стартовом составе "Металлурга" Игоря Беланова, который, как в былые, славные времена, своими быстрыми перемещениями с фланга на фланг расшатывал оборону противника. И она дрогнула...

Бомбардир команды Константин Пинчук довел число своих забитых мячей до шести, после пробитого удачно пенальти на 8-ой минуте, назначенного судьей за игру защитника гостей рукой в своей штрафной площадке. Хозяев поля не смутил ответный гол, пропущенный ими на 23-ей минуте. "Металлург" неудержимо рвался вперед и снова заставил оборону "Химика" ошибиться. На этот раз мяч установили на 11-ти метровую отметку за грубую игру вратаря гостей против Юрия Гетьмана. Но голкипер исправил свою погрешность, переведя удар Пинчука "на угловой". Потом заставил замереть стадион наш вратарь Виталий Капинус, неосмотрительно покинувший свои ворота. Хорошо, что нападающий северодончан не смог забить мяч с 45-ти метров.

Второй тайм начался опасной атакой "Химика" на наши ворота. Однако, к счастью - обошлось. И тут заиграл на полную мощь левый край Герман Путря. Сначала он ассистировал Игорю Беланову, выведшему "Металлург" вперед - 2:1 неотразимым ударом с 14-метров на 55-й минуте, а затем на 66-й сам увеличил счет до 3:1, прорвавшись с мячем к углу вратарской площадки. Вскоре пробил час Юрия Гетьмана. Этот футболист с интервалом в несколько минут создал три таких прекрасных голевых момента, что зрители с одобрением оценили их громом аплодисментов.

Похоже, что правильные выводы из предыдущего поражения команда сделала. По словам Юрия Погребняка, сказанным после матча, пришлось пробовать разные тактические варианты усиления игры на период болезни из-за травм ведущих игроков: Андросова, Ткаченко и Скоморохова. Юрий Анатольевич особо выделил вклад в победу Игоря Беланова, сыгравшего весьма полезно и привнесшего своим участием в игре уверенность в действия команды.

10.09. "Явор" Краснополье - "Металлург" 2:3 Голы - Шуршин -2 - Путря, Беланов -2.
13.09. "Нефтяник" Ахтырка - "Металлург" 5:1 Голы - Таргонский, Лукаш -2, Амилехин, Леш - Богатырев.
23.09. "Днепр" Черкассы - "Металлург" 1:3 Голы - Басс - Ю.Гетьман, Порохненко, Путря.
26.09. "Металлист" Харьков - "Металлург" 1:3 Голы - Савенко - Подлесный, Радченко, Ярмолич.
01.10. "Металлург" - "Закарпатье" Ужгород 3:2 Голы - Пинчук, Путря, Порохненко - Баранов, Пруткий.

Домашнюю игру с ужгородским "Закарпатьем" "Металлург" начал довольно живо. Уже на 5-й минуте опасный прорыв к воротам намеревался сделать Сергей Богатырев, но был сбит защитником гостей в пределах штрафной площадки. Судья матча, арбитр ФИФА Сергей Татулян, мгновенно сориентировавшись в игровой ситуации, вынес вердикт: пенальти. Штатный мастер по приведению подобных приговоров в исполнение - Константин Пинчук пощады вратарю не дал. 1:0!

Прошло всего лишь три минуты и болельщики увидели прекрасный пас Андрея Порохненко, открывающий путь к воротам Герману Путре. Форвард мариупольцев вышел "один на один" с голкипером "Закарпатья", обыграл его и спокойно закатил мяч в пустые ворота. 2:0!

Еще через минуту штрафной удар Константина Пинчука пришелся в перекладину. "Металлург" большими силами атаковал защитные редуты ужгородцев и порой, увлекшись атаками? забывал прикрыть то одного, то другого нападающего гостей. "Закарпатье" могло забить и на 20-й? и на 22-й минутах матча, но в последний момент гостям не хватило точности. На 23-й минуте Андрей Порохненко головой забил третий гол ужгородцам, но судья усмотрел "вне игры" и отменил взятие ворот. Преимущество мариупольцев стало подавляющим. Тот же Порохненко, получив пас в штрафной от Николая Подлесного и едва обработав мяч, очень технично и поэтому красиво, направил его верхом мимо бросившегося навстречу голкипера, под самую перекладину. 39 минута - 3:0!

В начале второго тайма, на 50-й минуте, красивый игровой момент создал Герман Путря, серией финтов пробившийся к воротам "Закарпатья", и сделавший передачу под удар Пинчуку. Однако Костя непостижимым образом как-то умудрился с семи метров попасть прямо во вратаря. Это был, пожалуй, последний острый момент созданный мариупольцами. Далее игра немного потеряла остроту и вместе с ней зрелищность. Счет на табло успокаивал. Можно было перевести дух и подумать о будущих играх. Тренеры "Металлурга" на 56-й минуте произвели замены, дав отдохнуть Пинчуку и Богатыреву. Еще в первом тайме вынужденно был заменен капитан команды Валерий Туркин, получивший травму. С учетом того, что на поле в этот вечер не было травмированных Ткаченко, Андросова и Скоморохова - тренеры, конечно сознательно, снизили игровой потенциал команды, но как выяснилось позже, сделали это чуток опрометчиво. "Закарпатье" не собиралось сдаваться. На 86-й минуте гол "Металлургу" в дальний угол ворот элегантным ударом забил, вышедший на замену Евгений Баранов - 3:1! За минуту до конца матча наши защитники позволили убежать Андрею Мищенко. Вратарь Виталий Капинус в единоборстве с ним нарушил правила и тут же получил от рефери желтую карточку и пенальти, парировать который он не сумел. "Девятка" "Закарпатья" Александр Пруткий поставил точку в игре - 3:2!

После матча Юрий Погребняк подтвердил возникшие сложности, связанные с травмами ведущих игроков и заверил, что "Металлург" любым составом будет бороться до конца в каждом матче.

-"Главное на сегодня то, что в таблицу записано 3 очка!"- сказал тренер.

04.10. "Металлург" - ФК"Львов" 2:1 Голы - И.Беланов, Ю.Гетьман - Лапко.

Нет, что не говорите, и дождливая погода на руку "Металлургу". Может мариупольская команда укрощать мяч и на залитом водою травяном газоне, поскольку индивидуальная техника игроков достаточно высока. Конечно, скорость их перемещений в дождь значительно падает, но эффективность их действий - постоянна, а это основной показатель класса команды. Вот и в очередном домашнем матче с командой города-побратима Львова, сыгранном в прошлую пятницу, "Металлург" продемонстрировал игру вполне устойчивую, не подверженную прихотям и капризам погоды.

Хотя начало явно не сложилось для наших ребят. Уже на 2-й минуте они пропустили гол. С линии вратарской площадки ворота Виталия Капинуса в упор расстрелял форвард львовян Лапко. 1:0!

Отыгрывался "Металлург" совсем недолго. Через десять минут Константин Пинчук прекрасно подал угловой прямо на Игоря Беланова, который долго не раздумывая ударом пяткой переправил мяч в ворота.1:1!

Этот гол стал четвертым в этом чемпионате для нашего "играющего начальника команды". Скользкое поле и доля невезения не позволили Герману Путре через две минуты замкнуть прострел Пинчука: мяч от его колена попал в стойку ворот. Герман мог увеличить счет и за минуту до перерыва, но его хлесткий удар метров с 14-ти пришелся прямо во вратаря.

Второй тайм хозяева начали резво и большими силами пошли в атаку. Активно играющего Путрю соперники могли остановить только недозволенными приемами. Что и случилось на 52-й минуте. Вблизи своей штрафной площадки ошибся в подкате защитник гостей Павлыш, за что и получил от арбитра желтую карточку. К мячу направился Пинчук и мощно выстрелил. Вратарь гостей Марущак скользкий мяч укротить не смог и набежавший Юрий Гетьман добил его в сетку."Металлург" вышел вперед - 2:1! 69-я минута матча стала решающей в определении окончательного счета. Трижды гости могли забить гол во время затяжной атаки, но в первом случае самоотверженно лег под удар Александр Радченко, во втором - коварный удар парировал Виталий Капинус, а третий удар с близкого расстояния пришелся мимо ворот. Последняя вспышка активности игроков из Львова пришлась на 77-ю минуту. В этот момент вратарь "Металлурга" вытащил "мертвый" мяч после удара головой. Изнурительный и вымотавший нервы матч, закончился победой мариупольцев, занявших теперь после пятнадцатого тура шестую строчку в турнирной таблице.

Тренер Юрий Погребняк не скрывал удовлетворения от результата игры. - "Помимо соперников, нам пришлось сражаться еще с мокрым, скользким газоном"- заметил он. -" К сожалению, поле стадиона "Азовсталь", несмотря на большие усилия по его подготовке к игре, одно из худших на Украине. Но мы преодолели все невзгоды и победили."

14.10. "Химик" Житомир - "Металлург" 2:0 Голы - Воронежский, Никончук.
17.10. "Подолье" Хмельницкий - "Металлург" 2:2 Голы - Сендель, Балицкий - Пинчук, Порохненко.
22.10. "Металлург" - СК"Одесса" 4:0 Голы - Пинчук, Подлесный, Ярмолич, Ю.Гетьман.

Обе команды провели очень интересный матч. На глазах тысячи болельщиков, которые не замечая дождя сидели на трибунах под зонтиками на игре со "СК Одесса", промелькнуло достаточно много ярких эпизодов на любой "футбольный вкус".

"Металлург" уже мог открыть счет на 3-й минуте. Быстрый фланговый проход слева совершил Александр Радченко. Пушечный прострел вдоль ворот никто не успел замкнуть. На 21-й минуте допустив ошибку в защите, гости были наказаны пенальти. Был сбит Константин Пинчук, который отомстил сам, забив свой очередной гол. 1:0! На 29-й минуте длинный рейд совершил Андрей Порохненко, но завершая атаку перебросил мяч ногою мимо ворот. В конце первого тайма команды по разу ошиблись перед пустыми воротами. Сначала на 39-й минуте мариуполец Радченко не забил гол, а спустя минуту одессит не добил, отскочивший от нашего вратаря, мяч.

Начало второго тайма запомнилось мастерски выполненым штрафным Пинчука на 47-й минуте, и только стойка ворот спасла гостей. На добивание первым успел Николай Подлесный, но пробил высоко. Та же пара игроков через две минуты стала авторами второго гола. Пинчук подал угловой, а Подлесный с лета ногою ударил низом. Скорости мячу прибавил мокрый газон и вратарь одесситов вынужден был вынимать из сетки. 2:0! С углового был забит и третий гол. Сергей Ярмолич ударом головою поразил ближнюю "девятку" на 54-й минуте. 3:0! Еще через пять минут "трехходовка" Савченко - Туркин - Ю.Гетьман установила итоговый счет матча. 4:0!

25.10. "Металлург" - СК"Николаев" 2:0 Голы - Ю.Гетьман, Путря.

Вот наконец и начали мариупольские болельщики, знакомиться с командами играющими в футбол высокого уровня, своими собственными глазами, а не по телевизору, лицезреть игроков, тренеров и судей, известных нам ранее лишь по газетным публикациям. А кое-кому из них выпадает приятная возможность поговорить с авторитетами, широко известными во всем футбольном мире.

К таким людям, без исключения, относится и нынешний тренер СК "Николаев" Евгений Мефодьевич Кучеревский. Бывший наставник днепропетровского "Днепра", олимпийских сборных СНГ и России работает сейчас с николаевцами, покинувшими недавно высшую лигу. Из его слов сказанных перед матчем было ясно, что перед ним поставлена единственная задача - вернуть корабелов в класс сильнейших. И команда весьма решительно настроена на ее выполнение.

Немного огорченные внеплановой ничьей в предыдущем туре с макеевским "Шахтером", гости энергично разминались в раздевалке. Среди них находился и лидер списка голеадоров первой лиги Евгений Сонин, забивший 11 голов. Готовились к трудной игре и мариупольцы во главе с Константином Пинчуком, идущим в том же списке на втором месте с 9 голами. Интрига была закручена до предела: в случае победы "Металлург" оттеснял гостей с пятого места турнирной таблицы и сам поднимался наверх.

Матч начался вновь под аккомпанимент мелкого, нудного, осеннего дождя. С первых минут стало заметно, что: против Сонина персонально играет Сергей Ярмолич, Пинчуком укрепили оборону из-за отсутствия в составе травмированного Николая Подлесного, а шансы на победу команды будут искать в быстрых контратаках. Минут двадцать игра напоминала поединок фехтовальщиков - футболисты действовали предельно внимательно и осторожно, понимая цену одной единственной ошибки. На 23-й минуте сигналом к началу активных действий послужил выход Сонина один на один с Виталием Капинусом. Стадион охнул! Мяч необъяснимым образом не попал в наши ворота. Вызов мариупольцам был брошен. Перчатку подняли... и тут же на 24-й минуте после штрафного, выполненного Пинчуком, Ярмоличм выложил мяч под удар Юрию Гетьману и тот расстрелял в упор ворота николаевцев. 1:0! Карусель завертелась.

Судья матча В.Дердо из Ильичевска, все чаще и чаще вмешивался в игру, утихомиривая страсти. На 35-й минуте не выдержал капитан корабелов Сергей Бугай и получил первую желтую карточку за неспортивное поведение. Буквально через три минуты он грубо сыграл против опасно бросившегося ему под ноги Сергея Свидченко, за что получил вторую "желтую" и был удален с поля. Нашего защитника, тоже получившего предупреждение, вынесли на беговую дорожку с тяжелой травмой.

Начало второго тайма прошло в атаках "Металлурга". Неточно били Борисенко, Радченко и Алексей Гетьман. На 58-й минуте свой второй шанс забить Капинусу упустил Сонин: мяч, летевший в "девятку", голкипер перевел на угловой. На 70-й минуте вновь Ярмолич достал головой навес на дальнюю штангу после штрафного Пинчука, защитник гостей отбил мяч неудачно на Германа Путрю и он с линии штрафной забил гол под самую перекладину ворот. 2:0! Играя вдесятером "СК Николаев", порой действовал очень опасно, и на 75-й минуте только бросившийся под удар наш защитник не позволил мячу попасть в сетку, а на 81-й минуте штанга наших ворот приняла завершающий удар быстрой атаки гостей. Третий шанс забить свой двенадцатый гол чемпионата Сонину предоставился на 89-й минуте, но вратарь "Металлурга" отразил мяч в нижнем углу своих ворот.

30.10. "Верес" Ровно - "Металлург" 1:1 Голы - Федорчук - Синицкий - в свои ворота.

07.11. "Металлург" - "Сталь" Алчевск 1:0 Голы - Борисенко.

Первые пятнадцать минут на поле доминировали гости из Алчевска. Лучшим среди них был Виктор Арефьев, который очень удачно открывался, освобождаясь от плотной опеки наших защитников и получив мяч, выбирал интересные продолжения для атак. Забить гол ему не удалось потому, что прекрасно играл вратарь "Металлурга" Виталий Капинус. Он своевременно успевал разгадать загадки форварда и самоотверженно вступал в борьбу, не позволяя поразить свои ворота.

Избежав неприятностей, мариупольцы наладили коллективные действия в полузащите после того, как тренер команды Юрий Погребняк заменил Андрея Скоморохова, впервые появившегося на поле после тяжелой травмы, и капитана команды Валерия Туркина, которому не давало играть в полную силу повреждение, полученное в одном из предыдущих матчей. Лидер "Металлурга" Константин Пинчук перешел в середину поля, а его место последнего защитника занял Сергей Ярмолич. На 25-й минуте просто обязан был забивать Юрий Гетьман, наказывая защиту "Стали" за допущенную ошибку, но наш форвард "простил виновников", пробив мимо пустых ворот. Остальное время первого тайма было связано с удержанием командами игрового равновесия, установившегося на поле.

А после перерыва "Металлург" значительно увеличил свой коэффициент полезных действий в атаке, а гости, в то же время, стали действовать чересчур вяло. Прорыв обороны "Стали" был осуществлен на 70-й минуте, когда выпрыгнув выше голкипера гостей Александра Ногина, Андрей Порохненко головой перевел мяч к противоположному углу ворот, после флангового навеса справа, где его догнал Анатолий Борисенко и забил свой первый гол в составе "Металлурга". 1:0! Поскольку до конца матча оставалось еще много времени, алчевцы активно начали поиск ответных мер, но так ничего убедительного предложить хозяевам не смогли. Противоположная сторона чем дальше, тем тщательнее оберегала победный счет.

10.11. "Металлург" - "Заря" Луганск 4:0 Голы - Ю.Гетьман -2, Андросов -2.

На последнюю домашнюю игру "Металлурга" 10-го ноября с луганской "Зарей", болельщики спешили в надежде увидеть бескомпромисный, боевой матч и обе команды не обманули ожиданий. Игра получилась очень зрелищной, богатой на забитые голы и достойно увенчала завершение всего футбольного сезона-96 на стадионе "Азовсталь".

Первыми упустили открыть счет мариупольцы. На 8-й минуте с близкого расстояния бил по воротам Андросов, но промахнулся. Через четыре минуты острейшим выпадом ответили гости: маленький, юркий полузащитник "Зари" Кравченко стремительно убежал от защитников и только надежная игра Капинуса уберегла "Металлург" от неприятностей. Команды стали играть в открытый футбол, который очень нравится зрителям. Игроки соперничали друг с другом в скорости, технике и тактических маневрах. Форварды азовцев Андросов и Ю.Гетьман, при поддержке своих партнеров, создали один за одним несколько серъезных угроз воротам луганчан, а на 27-й минуте после штрафного в исполнении Пинчука, Ю.Гетьману удалось открыть счет в матче. Прошло совсем немного игрового времени и уже Андросов, "по-федотовски" положив корпус, с разворота забил второй гол.

10 ноября 1996 г. «Металлург» (Мариуполь) - «Заря» (Луганск). Страсти на поле накалились.

Блестящий технический прием - удар через себя, продемонстрировал Гетьман-старший во втором тайме, на 53-й минуте, но к огромному огорчению зрителей - промахнулся. Забей он этот мяч, тот гол был бы наверняка лучшим голом сезона. Спустя три минуты уже Андросов головой добил в сетку отскочивший от перекладины мяч, доведя счет до 3:0! Стадион еще ликовал, а "Металлург" снова стремительно пошел в очередную атаку и, в высоком прыжке, Ю.Гетьман головой переправил мяч в ближнюю "девятку". "Заря" была нокаутирована - 4:0! Вдохновенная игра двух наших форвардов заразительно повлияла на остальных игроков команды и "Металлург" заиграл широко и уверенно до самого финального свистка арбитра.

После матча болельщики дружным кличем: "Молодцы!!!" попрощались до весны с командой, доставившей им много приятных мгновений.

14.11. "Динамо-2" Киев - "Металлург" 1:1 Голы - Гусин - Туркин.
14.03. "Заря" Луганск - "Металлург" 2:1 Голы - Чалмаев, Мор - Пинчук.
17.03. "Сталь" Алчевск - "Металлург" 3:2 Голы- Котов, Плотников -2 - Порохненко, Богатырев.
24.03. "Металлург" - "Волынь" Луцк 3:1 Голы - Борисенко, Ю.Гетьман, Пинчук - Панченко.

Огромную работу по очистке заснеженного футбольного поля стадиона "Азовсталь", выполненную его работниками при помощи солдат мариупольского гарнизона, футболисты "Металлурга" вознаградили сторицей. Луцкая "Волынь" была ими "нокаутирована" еще в первом тайме - 3:0, а пропущенный мяч во втором тайме общей картины от игры "Металлурга" совсем не испортил.

Однако все могло сложиться несколько по-другому, забей лучане первыми гол с пенальти, назначенного на 9-й минуте. К большому счастью, мяч угодил прямо в штангу и 9-я минута из "роковой", внезапно превратилась для нашей команды в "счастливую". В ответной контратаке, тотчас организованной Валерием Туркиным и Юрием Гетьманом, отличился Анатолий Борисенко, поразивший практически пустые ворота "Волыни". 1:0! На 17-й минуте, после подачи "углового", мяч побывал уже в сетке "Металлурга", но помощник судьи увидев, что мяч покидал поле, поднял флажок и поэтому арбитр взятие ворот отменил. На 31-й минуте свой десятый гол в чемпионате забил Юрий Гетьман, отменно использовав выход "один на один" с голкипером "Волыни". Мяч, пущенный верхом, затрепетал в дальнем углу ворот. 2:0! Через две минуты, вконец растерявшиеся защитники гостей, нарушили правила против Сергея Богатырева и Константин Пинчук безошибочно пробил одиннадцатиметровый, доведя личный счет голов в чемпионате до 11. "Металлург" до конца первого тайма имел еще, как минимум, три реальных голевых момента, но ни Борисенко, ни Пинчук (дважды) не увеличили счет на табло. Неплохой шанс отличиться в первом тайме представился на последней минуте и футболистам "Волыни", но видимо фортуна в этот день предпочитала иметь дело с нашей командой.

Второй тайм был менее интересен, нежели первый, но все увиденное в первом тайме, с лихвой компенсировало недостатки в действиях футболистов, вызванные погодными условиями и отсутствием полноценной игровой практики.

Три тысячи горожан, наблюдавших за первым домашним матчем нового футбольного сезона, остались довольны уровнем подготовки команды к предстоящим играм и выполнению задачи на сезон - вхождению в пятерку сильнейших клубов лиги. Правда, хотя многие из них были весьма огорчены тем, что подтвердилось известие о внезапном отъезде Игоря Беланова в Одессу, и прерывании его контракта с "Металлургом" "по семейным обстоятельствам".

27.03. "Металлург" - "Верес" Ровно 4:1 Голы - Пинчук -2, Путря, Ю.Гетьман - Мичуда.
01.04. СК"Николаев" - "Металлург" 4:0 Голы - Бугай, Якименко -2, Пономаренко.
04.04. СК"Одесса" - "Металлург" 1:1 Голы - Войников - Подлесный.

09.04. "Металлург" - "Подолье" Хмельницкий 2:0 Голы - Борисенко, Ю.Гетьман.

Эта игра сложилась для "Металлурга" непросто, вопреки прогнозам. Многие из болельщиков ожидали легкой победы над хмельницким "Подольем" ввиду того, что оно занимает предпоследнюю строчку в турнирной таблице. Однако соперник мариупольцев сопротивлялся изо всех сил, стремясь при первом удобном случае угрожать нашим воротам.

Едва прозвучал свисток харьковского арбитра Александра Крана о начале игры, как партнеры вывели на завешающий удар Сергея Богатырева. Сорок восьмая секунда матча могла стать для него счастливой, но наш полузащитник с пяти метров попал во вратаря. Затем "Подолье" сумело навязать "Металлургу" тягучую, вязкую игру. Гости смело шли "в отбор" мяча и не давали хозяевам ни минуты передышки. Применив прессинг с 15 до 20 минуты первого тайма хмельничане "заперли" нашу команду на ее половине поля и лишь точные действия защиты спасли "Металлург" от гола.

Разобравшись в тактике гостей Юрий Погребняк срочно заменил Олега Кушнира на Алексея Гетьмана и тому удалось наладить активные контратакующие действия на правом фланге. К сожалению в одном из грубых единоборств в самом конце первого тайма получил травму и выбыл из игры Герман Путря, увеличив и без того большое число травмированных в команде. За счет высоких волевых усилий всех без исключения игроков, "Металлург" смог перевести матч в выгодное для себя русло. Активные действия Александра Радченко на левом крыле атаки, опасные угловые в исполнении Сергея Богатырева после проходов к линии ворот Валерия Туркина и надежная игра в полузащите Андрея Скоморохова, привели к долгожданному взятию ворот "Подолья". На 65-й минуте гол, ударом головой с расстояния 9-ти метров, забил Анатолий Борисенко. Буквально через четыре минуты уже Юрий Гетьман изящно изменил направление полета мяча в ближнюю "девятку" после удара Туркина. Этот гол стал 325-м за все время участия мариупольской команды в чемпионатах независимой Украины.

12.04. "Металлург" - "Химик" Житомир 4:2 Голы - Ю.Гетьман, Скоморохов, Борисенко, Путря - Якубовский -2.

Поле стадиона "Азовсталь" сплошь было покрыто мелкими лужицами. Субботний дождь, вообщем-то и несильный, доставил игрокам обеих команд массу неудобств. Особенно не повезло голкиперам, которые еще на предматчевой разминке успели вымокнуть "до нитки". Несмотря на капризы погоды, болельщики, пришедшие на матч 31-го тура "Металлург" - "Химик" (Житомир), увидев обилие забитых голов, уходили со стадиона в приподнятом настроении. Мариупольская команда одержала очередную победу - 4:2.

Первый мяч побывал в воротах гостей на 6-й минуте после сильного удара Юрия Гетьмана под перекладину. Хотя игроки "Химика" и пытались оспорить решение ассистента арбитра о взятии ворот, судья в поле Евгений Котенко, подтвердил правоту своего помощника. Затем судье пришлось назначить свой первый пенальти в матче, а всего он принимал подобное решение трижды. Сначала защитники "Металлурга" невежливо обошлись с форвардом житомирцев в своей штрафной на 11-й минуте и счет сравнялся - 1:1. Затем игрок "Химика" сыграл рукой в запретной зоне и Андрей Скоморохов на 29-й минуте со второго пенальти вывел хозяев вперед - 2:1.

Во втором тайме убежав от опекунов на 67-й минуте Анатолий Борисенко, выйдя один на один с вратарем, довел счет до 3:1. В одной из своих нечастых, довольно сумбурных, атак гостям удалось нанести прицельный удар по воротам Виталия Капинуса - мяч миновал нашего голкипера и, находившийся на линии ворот Алексей Гетьман, вынужден был остановить его полет рукой.

Евгений Котенко вынул "красную" карточку и, удалив нашего защитника, на 77-й минуте назначил третий одиннадцатиметровый удар в игре. Разрыв в счете сократился до минимума - 3:2. Оставшись вдесятером, "Металлург" не только не ушел в глухую оборону, но и смог забить в контратаке свой четвертый гол. Герману Путре на 83-й минуте удачно подыграл Юрий Гетьман.

17.04. ФК"Львов" - "Металлург" 1:2 Голы - Вильчинский - Борисенко -2.
20.04. "Закарпатье" Ужгород - "Металлург" 2:3 Голы - Мищенко, Гозда - Ю.Гетьман, Пинчук, Богатырев.
25.04. "Металлург" - "Металлист" Харьков 0:1 Гол - Иваненко.
28.04. "Металлург" - ФК"Черкассы" 2:1 Голы - Скоморохов, Борисенко - Гречаный.
03.05. "Металлург" - "Нефтяник" Ахтырка 3:2 Голы - Богатырев, Радченко, Порохненко - Школьников, Шулятицкий.

В Мариуполе понемногу начинается настоящий "футбольный бум". Его прихода ожидали много лет. Даже самые закоренелые скептики, в основном привыкшие созерцать эстетику футбола в исполнении мировых звезд на экранах "Самсунгов", "Панасоников", "Тошиб" все чаще и чаще появляются на домашних матчах "Металлурга" среди завсегдатаев трибун стадиона "Азовсталь". Правда на их болельщицкой активности слишком уж отражается состояние погоды, но если дождика не намечается, свежий ветер не задувает да плюс весеннее солнышко теплом одарило, то число зрителей в судейском рапорте становится равным тому, которое ранее складывалось из количества посетителей двух, а то и трех матчей. Немалую роль в этом всплеске интереса к футболу несомненно играет и турнирное положение главной команды Мариуполя. Удачно сыграв первую половину второго круга, "Металлург" повел нешуточную борьбу за место в первой пятерке, на которое претендуют не менее восьми команд.

В первую субботу мая наши футболисты дома встречались с одним из претендентов - ахтырским "Нефтянником", отставшим от них в турнирной таблице всего на три очка. В сентябре минувшего года гости у себя на Сумщине весьма крупно победили - 5:1 и "Металлург" собирался взять реванш, увидеть который мечтали и болельщики. Понимая, что матч с "серебряной" командой прошлого чемпионата Украины не может быть легким, Юрий Погребняк настроил свою команду на борьбу, начиная с первых же минут. Едва прозвучал свисток арбитра из Киева Анатолия Арановского, мариупольцы всей командой приступили к активным действиям по всему полю.

На 5-й минуте многоходовая комбинация "Металлурга" с участием Пинчука, Путри, Борисенко и Порохненко чем-то напомнила атаку сборной Германии в недавней игре с Украиной. В момент передачи мяча в "штрафную" соперников, форвард нашей команды ложным движением увел защитника за собой, тем самым предоставив право завершающего удара по воротам своему партнеру. Это к голу не привело, но смотрелось впечатляюще. На 16-й минуте возник другой опасный момент у ворот "Нефтянника". Мощно "с левой" ноги выстрелил Борисенко. Вратарь отразил угрозу, но уже через две минуты мяч впервые побывал в сетке ворот гостей. Несильным, но точным ударом в верхний угол, счет открыл Богатырев. 1:0! Натиск мариупольцев продолжался.

Порохненко, на этот раз действовавший в атаке, неплохо подыгрывал партнерам, снабжая их удобными передачами не раз обострявшими ситуацию в защите "Нефтянника". Одну из таких передач вратарь гостей "намертво" взять не смог и очутившийся рядом Радченко наказал его за ошибку, добив мяч в ворота. 24-я минута - на табло 2:0! По всей видимости увидев, что игра у команды, как говорится "пошла", стали рискованно действовать защитники "Металлурга".

Увлекшись затяжными атаками, они едва разрешили нападающему гостей спокойно принять мяч в своей "штрафной", как тут же были вынуждены пожать плоды своей активности - четким ударом в "дальний" угол на 28-й минуте гости счет сократили. 2:1! Выручая своих защитников от нагоняя, форварды мариупольцев снова решительно ринулись на штурм обороны соперника. На 35-й минуте Порохненко приняв мяч на грудь вблизи ворот "Нефтянника", вколотил его в сетку таким по силе ударом, про который принято говорить среди вратарей - "неберущийся". 3:1! На последней минуте первого тайма, игрок гостей, едва выйдя на замену, снова оставил не у дел защитников "Металлурга". Разрыв в счете сократился до минимума - 3:2!

В перерыве болельщики активно обсуждали слабости наших в обороне и высказывали предположения о том, сколько еще голов они увидят. Но футбольные пророки всех мастей были посрамлены, так как голов больше забито не было. Счет первого тайма определил и итоговый результат игры, хотя Пинчук на 62-минуте совершил слаломный проход сквозь защитные редуты нефтянников и выложил мяч под 100%-гол Андросову, а Борисенко на 82-й минуте "тещиной ногой" бил с 5-ти метров после флангового прострела Радченко. Могли также отличиться и гости, но в одном случае им не "пофартило", а в другом Капинус, вытянувшись в броске, накрыл мяч в нижнем углу ворот.

06.05. "Металлург" - "Явор" Краснополье 3:1 Голы - Туркин, Ю.Гетьман, Молокуцко - Прохоренков.

В матче 37 тура "Металлург" - "Явор"(Краснополье) за 10 минут до конца второго тайма Юрий Погребняк решил произвести очередную замену. Вместо Андрея Порохненко на поле впервые вышел воспитанник СК "Новатор", семнадцатилетний мариуполец Степан Молокуцко. К этой минуте наши уже выигрывали 2:0. Еще в первом тайме на 36-й минуте, после штрафного, сильно пробитого низом Константином Пинчуком, отличился наш капитан Валерий Туркин, а на 54-й минуте игры, во втором тайме, свой пятнадцатый гол чемпионата забил Юрий Гетьман. Дебют у мариупольца вышел запоминающимся. Он очень активно вступил в игру и спустя восемь минут сумел отобрать мяч у защитника "Явора" вблизи "центральной" линии поля. Сыграв на край Анатолию Борисенко, Степан быстро рванулся к воротам, где и добил в сетку мяч, неудачно отраженный голкипером гостей после подачи Анатолия справа. Счет голам в первой лиге у молодого футболиста был открыт. Футболисты "Металлурга" тепло приветствовали первый успех своего товарища и... на миг забыли о сопернике. Этого мгновения хватило для того, чтобы за минуту до конца матча "Явор" размочил счет - 3:1.

"Из нынешнего состава мариупольцев, в моей команде хоть завтра, могли бы выйти на поле, как минимум, трое футболистов" - сказал в перерыве матча главный тренер волгоградского "Ротора", ныне лидирующего в чемпионате России, Виктор Прокопенко. Наш земляк приехал в город своей юности, как обычно, в майские праздники и нашел возможность побывать на стадионе "Азовсталь". Правда, назвать фамилии понравившихся игроков, Виктор Евгеньевич дипломатично отказался.

11.05. "Химик" Северодонецк - "Металлург" 1:1 Голы - Бабенко - Ю.Гетьман.

14.05. "Металлург" Донецк - "Металлург" 1:2 Голы - Андрощук - Ю.Гетьман -2.

Уютный стадион "Авангард", расположенный в центральном парке небольшого гостеприимного донбасского городка Докучаевска, на протяжении двух часов захлестывал вал эмоций. В игре 39 тура мариупольский "Металлург" встретился "лицом к лицу" с бессменным лидером чемпионата - одноклубниками из Донецка.

Непередаваемую атмосферу футбола удалось создать болельщикам обеих команд, среди которых бесспорный эмоциональный перевес был на стороне пяти сотен наших горожан, прибывших в Докучаевск на автобусах, выделенных футбольным клубом. При такой горячей поддержке своих "фанов" наши футболисты показали прекрасный образец самоотверженности, мужества и желания борьбы за победу.

Едва прозвучал свисток судьи из Алчевска Валерия Стояна, мариупольская команда заиграла широко и размашисто, не забывая и об атаках по центру на ворота опытного вратаря хозяев Гаврилова. Нашим ребятам удалось первыми забить гол, но арбитр усмотрев нарушение правил, его отменил. Затем его ассистент на линии допустил выход на ворота Виталия Капинуса "один на один" игрока донетчан, который по всей видимости находился "в офсайде", и тот не промахнулся послав мяч в дальний угол впритирку со штангой. Проигрывая 0:1 "Металлург" не стушевался. Отличными действиями Андрея Андросова, Германа Путри и Сергея Богатырева команда перехватила игровую инициативу и начала осаду ворот соперника. После углового в исполнении Константина Пинчука, Андрей Порохненко перевел мяч головой в центр вратарской площади донетчан и Юрий Гетьман сравнял счет. 1:1!

Второй тайм прошел уже при явном преимуществе мариупольцев. Надежно и безошибочно играл капитан команды Валерий Туркин, который получив травму лица еще в первом тайме, остался на поле и продолжал вести за собой своих партнеров. В одну из атак стремительно подключился защитник Алексей Гетьман, но был сзади грубо сбит соперником на газон и из-за полученной травмы покинул поле. Обидчика судья наказал лишь "желтой" карточкой, хотя по моменту он тянул на "красную". В конце второго тайма очередной острый проход Андрея Андросова, сыгравшего эту игру выше всяких похвал, закончился точной передачей на Юрия Гетьмана, забившего свой второй гол. "Металлург" победил - 2:1. Юрий Погребняк и Игорь Беланов взяли реванш у команды из Донецка за прошлогодний проигрыш в Мариуполе 9 сентября со счетом 0:1.

19.05. "Металлург" - "Динамо-2" Киев 0:1 Голы - Антюхин.

Матч с киевлянами "Металлург" проиграл с минимальным счетом - 0:1. Воспользовавшись несогласованностью действий наших защитников (в который раз!), при создании искусственного офсайда, бомбардир "Динамо-2" Алексей Антюхин на 16-й минуте четко реализовал предоставившийся шанс. Мариупольцы, собравшиеся впервые за последние 25 лет, на футбольный матч в количестве 10 тысяч человек, остались довольны действиями своей команды, игрокам которой во втором тайме удалось справиться с понятным волнением и показать добротный футбол.

"Металлургу" противостояла на поле своего рода сборная Украины. Посудите сами: Сергей Беженар, Юрий Максимов и Дмитрий Михайленко совсем недавно играли против Германии, а Денис Онищенко, Артем Саутин и Александр Косырин - с ее "молодежкой". Да и остальным игрокам "Динамо-2": Тарасу Луценко, Андрею Оксимцу, Сергею Федорову, Владимиру Аникееву, Виталию Самойлову футбольного опыта не занимать. Прибавьте к этому авторитет тренерского корпуса динамовцев, состоящего из заслуженных мастеров спорта Владимира Онищенко и Анатолия Демьяненко и возглавляемого самим Валерием Васильевичем Лобановским и вы поймете тот перечень психологических проблем с которыми пришлось бороться "Металлургу". На это понадобился целый тайм, а уже затем мариупольцы, хотя и не слишком уверенно, но все-таки завладели игровой инициативой. В одной из атак на ворота "Динамо-2" во втором тайме, ударом головой мог сравнять счет Андрей Порохненко, но попал во вратаря. Надежно и внимательно сыграл Константин Пинчук, который получил приз лучшего игрока матча в составе мариупольцев.

“Команда у вас - хорошая, ”- сказал журналистам после матча Валерий Васильевич, - “но мне кажется, для того чтобы играть в высшей лиге необходимо иметь хороший стадион, свою базу и укрепить ее игроками. Последний раз я посетил Мариуполь 28 лет назад, будучи тренером днепропетровского “Днепра”. За это время город очень сильно изменился, а болельщики по-прежнему переживают за свою команду. Чувствуется культура людей, нет хамства, нет оскорбительных выкриков и проявления вражды к гостям. Хотя игра сегодня была очень принципиальной.”

22.05. “Металлург” - ЦСКА-2 Киев 2:0 Голы - Подлесный, Путря.
03.06. “Полиграфтехника” Александрия - “Металлург” 3:1 Голы - Миколаенко, Базиляк -2 - Пинчук.
06.06. “Металлург” Никополь - “Металлург” 0:1 Голы - Андросов.

Мариупольцы победили с минимальным счетом 1:0, продемонстрировав при этом красивый футбол и умение играть в современном, атакующем стиле невзирая на неудачно складывающиеся обстоятельства. Команда смогла проявить настоящее мужество, силу характера и добыла очередную победу. Зрелищность этого матча превзошла все ожидания и никопольские болельщики получили в подарок настоящее футбольное шоу, достойное того, чтобы о нем в дальнейшем часто вспоминать.

Первый опасный момент в игре возник у наших ворот уже на 3-й минуте. Никопольчане били с близкого расстояния, но мяч попал в Туркина и ушел на угловой. На 9-й минуте последовал навес Пинчука с углового на дальнюю штангу, Порохненко несильно “замыкает” его и вратарь на линии ворот накрывает мяч. На 14-й минуте ошибается в центре Путря и следует атака на наши позиции. Надежен Капинус, который, перехватив передачу соперника, тут же рукой посылает мяч вперед на ход Андросову, однако тот бьет не слишком точно. 15-я минута - после долгого командного владения мячем, в падении на спину исполняет удар по воротам Подлесный, но неточно. Осада ворот хозяев продолжается и через две минуты уже Юрий Гетьман выводит на удар Валерия Туркина, который попадает в своего игрока и мяч до ворот не долетает. 23-я минута - увлекшись созданием многоходовых комбинаций и заперев никопольчан на их половине поля, “Металлург” пропускает выход “с глазу на глаз” со своим вратарем форварда хозяев. Однако блестящая реакция Капинуса спасает нашу команду от неприятностей. 24-я минута - Андросов не успевает “замкнуть” фланговую передачу Радченко, который атакует смело и решительно продвигаясь по краю к воротам хозяев. 28-я минута - находясь в выгоднейшей позиции Юрий Гетьман попадает во вратаря. 29-я минута матча стала самой тяжелой, в психологическом плане, для нашей команды. Андрей Скоморохов, находясь на последнем рубеже обороны остановил рвавшегося в контратаку соперника с нарушением правил и судья ФИФА из Киева Игорь Ярменчук показал ему красную карточку. Мариупольцы остались вдесятером, а впереди был еще целый час игры. Никополь воспрянул духом, справедливо полагая, что теперь давление на его ворота уменьшится и сам перешел к активным действиям. На 35-й минуте получает предупреждение наш запасной вратарь Владимир Макаренко, который находясь за воротами бурно оспаривал решение арбитра о назначении углового. Редкий случай в судейской практике! На 45-й минуте - два острых момента у наших ворот ничем не завершились, хотя наша команда вынуждена была последнюю четверть тайма перестраивать свою игру.

Второй тайм начался бурными атаками мариупольцев, которые находясь в меньшинстве полностью переиграли своих соперников. Андрей Андросов, Константин Пинчук, Герман Путря в течение четырех минут создали четыре голевых момента!

Болельщики хозяев пребывали в молчании, а потом они стали бросать обидные реплики в сторону своих, которые ничего не могли противопоставить быстрому, точному пасу и высокой, скоростной технике нашей команды. На 53-й минуте Юрий Гетьман снова не смог забить с выгодной позиции, а спустя семь минут прекрасно прошел на высокой скорости по правому флангу Валерий Туркин и сделал передачу на Андрея Андросова, который ударом головой забил этот единственный мяч. Пять (!) мариупольских фанатов, прибывших на игру в Никополь легковым автомобилем, бурно радуются успеху своих любимцев. Концовка матча проходила также под диктовку мариупольцев. Раздосадованные болельщики настолько деморализовали свою команду, что игра у никопольчан совершенно расклеилась и единственное, что они смогли сделать, так это нанести травму ноги Туркину. Наш капитан покинул поле на 82-й минуте, а составы команд стали равными. Игрок-хулиган был удален.

11.06. “Металлург” - “Буковина” Черновцы 2:1 Голы - Ю.Гетьман, Андросов - Финкель.

Первый тайм “Металлург” начал уверенно и спокойно, захватив игровую инициативу. Используя многочисленные передачи мяча на разные расстояния, которые комбинировались с сольными рейдами к воротам “Буковины”, наши футболисты без особого труда нашли свою игру. Уже на 20-й минуте Юрий Гетьман, оказавшись на острие атаки, развивавшейся “справа в центр”, спокойно разобрался в ситуации и переиграл вратаря черновчан Юрия Мелашенко, открыв счет. Спустя несколько минут, после точной передачи Александра Радченко, Гетьману не повезло. Форвард умудрился не попасть в ворота с 5-ти метров. Его ошибку исправил Андрей Андросов, который несильным, но коварным ударом в дальний угол на 39-й минуте удвоил счет. Наш голкипер Виталий Капинус в первом тайме фактически в игре не участвовал, поскольку атакам “Буковины” явно не хватало остроты.

Зато во втором тайме вратарь “Металлурга” без работы не остался. Сначала на 48-й минуте он отразил сильный удар с близкого расстояния Олега Кучера, а потом на 51-й минуте мяч непостижимым образом миновал его ворота, когда “штрафной” выполнял главный бомбардир “Буковины” Дмитрий Белоус. На 70-й минуте имел шанс отличиться наш Сергей Богатырев, заменивший во втором тайме капитана Валерия Туркина, но его удару не хватило силы. До конца матча команды еще по разу пробили в штангу, причем Юрий Гетьман при этом обыграл в штрафной трех защитников и вратаря, но не смог закатить мяч в пустые ворота. На последней минуте игры гости отыграли один гол. Хороший навес на вратарскую площадку Дмитрия Белоуса использовал Борис Финкель, удачно сыграв головой.

14.06. “Металлург” - “Кристалл” Чертков 4:0 Голы - Ю.Гетьман, Пинчук, Радченко, Андросов.

Первый тайм домашнего матча “Металлурга” против безнадежного аутсайдера турнира - “Кристалла” из Черткова, для нашей команды выдался безрезультативным. Гости, давно распрощавшиеся с первой лигой, играли раскрепощенно, как говорится в свое удовольствие, и к удивлению болельщиков сразу капитулировать не собирались. Наоборот: из восьми голевых моментов первого тайма, три неплохих возможности поразить ворота пришлись на их долю.

В военной науке есть правило: “Если враг не сдается - его уничтожают!”. После перерыва “Металлургу” понадобилось только 8 минут, для того чтобы провести пять острейших атак, которые расшатали оборону “Кристалла”, а шестая из них, на 53 -й минуте игры, закончилась первым метким выстрелом в створ его ворот.

Лучший бомбардир мариупольцев Юрий Гетьман, с подачи Сергея Богатырева, открыл счет в игре, забив свой 19-й гол чемпионата. Через три минуты Сергей смог помочь увеличить голевой запас и другому снайперу “Металлурга” Константину Пинчуку. После его нацеленного паса Константин довел число забитых мячей до 16-ти.

Следующие десять минут на поле выделялся Герман Путря, который сначала сильно пробил впритирку над перекладиной, а затем на 68-й минуте выдал филигранный пас на свободное место Александру Радченко. Саша, хитроумно оббежал защитника "Кристалла" и поймал вратаря, как говорят "на противоходе", увеличив счет до 3:0.

Почувствовав разгром гости резко активизировались и с 75-й по 78-ю минуту трижды выходили "один на один" с Виталием Капинусом. Однако, и наш голкипер не дрогнул, и фортуна в этот вечер гостила в Мариуполе. В последние минуты этой игры , в бой вступил ближайший резервист "Металлурга" Степан Молокуцко. Три заключительных острых игровых момента прошли с его участием. Сначала Степан, выполняя разящий удар, не попал в ворота с пяти метров, потом ассистировал Андрею Андросову на 87-й минуте, когда тот забивал четвертый гол матча и уже накануне финального свистка Молокуцко пытался слету направить мяч в сетку после навеса Путри.

Окончательный счет игры 4:0 позволил мариупольцам набрать 90 очков, но вторая команда Лобановского победила в Северодонецке 2:1, набрав 94 очка. Теперь ясно, что киевское "Динамо-2" мариупольцы уже не догонят и вопрос о второй команде, выходящей в высшую лигу, будет решаться на заседании ПФЛ. Вполне может случиться так, что это будет наш "Металлург"- "бронзовый" призер чемпионата Украины-96. Чтобы оказаться готовыми к этому счастливейшему и историческому моменту в спортивной жизни города, на стадионе "Азовсталь" уже начали ремонт трибун. Есть проект замены освещения поля и реконструкции табло.

20.06. "Металлург" - "Шахтер" Макеевка 3:1 Голы - Богатырев, Туркин, Ю.Гетьман - Барабаш.

За минуту до конца первого тайма Сергей Богатырев открыл счет в матче, неожиданно и сильно исполнив удар с 10-ти метров. Во втором тайме Валерий Туркин сначала сам поразил цель на 52-й минуте, а затем, будучи сбит в штрафной соперников, заработал бесспорный пенальти на 77-й, который уверенно реализовал Юрий Гетьман. Правда, незадолго до этого, пенальти был назначен и в нашу сторону: на 73-й минуте лучший снайпер макеевчан Виктор Дьяк проверил на прочность левую стойку ворот Виталия Капинуса, однако спустя лишь минуту превосходный гол со штрафного организовал форвард горняков Александр Барабаш.

...Под звуки национального гимна Украины капитаны команд спустили флаг соревнований. Долгий футбольный марафон, стартовавший еще в августе прошлого года? завершился. "Металлург" в 46 сыгранных матчах одержал 29 побед, 6 из них свел вничью и в 11 потерпел неудачу. Мариупольцы забили наибольшее количество голов в чемпионате - 92 и пропустили в свои ворота 56 мячей, причем ни один матч "Металлурга" не закончился безрезультативно - 0:0, что дает право считать мариупольцев самой зрелищной командой первой лиги! "Металлург" набрал в итоге 93 очка в турнирной таблице и отстал от киевлян, финишировавших вторыми, всего лишь на "чуть-чуть" - два очка. Зато отрыв от четвертой команды, луцкой "Волыни", составляет целых 10 очков!

Так уж случилось, что финиш чемпионата совпал с днем рождения главного тренера "Металлурга" Юрия Анатольевича Погребняка, которому 22 июня исполнилось 38 лет. "Бронза" чемпионата, сразу завоеванная нашей командой в год ее возвращения в первую лигу, стала наилучшим подарком ее тренеру. С учетом того, что и начальнику команды "Металлург" Игорю Ивановичу Беланову лишь осенью исполнится 37 лет, можно смело утверждать о перспективности работы талантливого тренерского тандема Погребняк - Беланов, уже сегодня добившегося выдающегося результата.

... А потом футболисты "Металлурга" с гордостью совершили круг почета вокруг трибун "Азовстали" под свой новый гимн, мелодию которого написала мариупольский композитор Галина Галица, а слова – член Союза Журналистов Украины мариуполец Клим Сергеев.

Около шести тысяч болельщиков тепло приветствовали успех любимой команды. Чествование победителей продолжилось в тот же вечер в "Луна-парке", куда все желающие из болельщиков были доставлены автобусами прямо со стадиона. С воодушевлением собравшимися была выслушана поздравительная речь президента ФК "Металлург", мэра Мариуполя Михаила Александровича Поживанова, в которой он сообщил, что наш город будет в числе претендентов на выход в высшую лигу, вопрос о которых станет рассматриваться в Киеве 25 июня конференцией ПФЛ. Затем творческие коллективы "Луна-парка" дали праздничный концерт, а в летнее ночное небо взлетели разноцветные огни фейерверка.

Мариуполь отдавал дань Его Величеству Футболу!

Вратари: Капинус Вит. - 45, Макаренко Вл. - 3.

Защитники: Подлесный Н. - 43 (4), Радченко А. - 42 (3), Пинчук К. - 41 (16), Гетьман А. - 37, Свидченко С. - 37, Ярмолич С. - 17 (3), Пучков С. - 10, Кушнир О. - 4.

Полузащитники: Путря Г. - 45 (9), Порохненко А. - 44 (5), Богатырев С. - 43 (5), Туркин В. - 43 (5), Скоморохов А. - 29 (3), Савченко В. - 9, Кара-Мустафа Д. - 6, Бордюг В. - 1, Ткаченко А. - 1, Хурса В. - 1.

Нападающие: Гетьман Ю. - 43 (21), Борисенко А. - 29 (7), Андросов А. -25 (5), Дунай В. - 11, Гриценко А. - 7, Молокуцко С. - 5(1), Беланов И. -4 (4), Трушин С. - 2.

Главный тренер: Погребняк Юрий Анатольевич.

Начальник команды: Беланов Игорь Иванович.

Тренер: Кузовлев Владимир Андреевич.

В субботу, 2-го ноября 1996 года на стадионе ДЮСШ-3 состоялся финальный матч Кубка Мариуполя между "Водоканальцем-ДЮСШ" и "AZSCO". Забив в первом тайме два безответных гола в ворота соперников обладателем почетного трофея стала команда "Водоканалец - ДЮСШ" (тренер М.Рура), "серебрянный" призер этого сезона. Чемпион города-96 - команда из Приморского района "AZSCO" (тренер Н.Ткаченко), представляющая коллектив Азовского морского пароходства не сумела сделать "дубль", упустив по ходу финальной игры прекрасную возможность сравнять счет. Игрок "AZSCO" А.Бодров не забил пенальти, назначенный арбитром матча В.Дегтярем за игру рукой.

Чемпионат и Первенство города проводились, как обычно. Если победитель Первенства - команда второй группы "Мариупольгаз" определился, как и положено в футболе, по спортивному принципу, выиграв в последнем туре у "Статуса" 6:1, то титул футбольного чемпиона города пришлось фактически присуждать решением Президиума федерации футбола и утверждать его Горспорткомитетом.

Весь "сыр-бор" быстро разгорелся после незапланированного поражения двух команд, лидировавших на протяжении всего сезона: "AZSCO" проиграл последнюю игру СК Азову 0:2, хотя его устраивала и ничья, а СК Азовсталь не воспользовался предоставившейся возможностью занять первую строчку и в свою очередь уступил "Водоканальцу" - 0:3. В борьбу за призовое место на пьедестале первым вступил "Маркохим" (тренер О.Зима) подав сразу два протеста на участие в матчах с ним, незаявленных игроков. Ответные действия всех заинтересованных сторон начались незамедлительно.

На имя председателя городской федерации футбола А.И.Тохтаря стали поступать разные ходотайства, прошения и уведомления. Футбол с футбольного поля перекочевал за стол переговоров. Одновременно жалобщики не оставили в покое и Горспорткомитет. Дошло даже до того, что пункты "Положения о проведении чемпионата Мариуполя", вызвавшие наибольшие дебаты, пытались разъяснить с помощью профессиональных адвокатов из юридической консультации!

Весь футбольный актив города с тревогой следил за играми "вне поля". Было больно и стыдно осознавать, что федерация футбола допустила такое развитие событий.

На протяжении всего хода чемпионата внимание Президиума федерации и тренерского совета уделялось не вопросам соблюдения "Положения о чемпионате, а разбирательству одной единственной проблемы - совмещению председателем городской коллегии судей В.Н. Дегтярем двух должностей: судейской и тренерской. К слову сказать, своего федерация добилась. Владимир Николаевич, вынужден был уступить и оставил пост председателя.

Общая неспособность федерации действовать последовательно и оперативно привела к тому, что только после неоднократных, уже вынужденных заседаний, ее Президиум вынес вердикт отдающий "пальму первенства" команде "AZSCO".

Итоговая таблица Чемпионата Мариуполя-96

Первая группа						
1. AZSCO	**18**	**13**	**1**	**4**	**54-23**	**40**
2. Водоканалец	**18**	**12**	**3**	**3**	**47-17**	**39**
3. Азовсталь	**18**	**12**	**2**	**4**	**65-20**	**38**
4. Маркохим	**18**	**11**	**5**	**2**	**48-25**	**38**
5. ТАКО	**18**	**11**	**1**	**6**	**46-28**	**34**
6. Новатор	**18**	**6**	**5**	**7**	**30-31**	**23**
7. СК Азов	**18**	**6**	**2**	**10**	**33-57**	**20**
8. АФК	**18**	**4**	**1**	**13**	**26-64**	**13**
9. Каскад	**18**	**3**	**2**	**13**	**18-47**	**11**
10.Азовец	**18**	**1**	**0**	**17**	**9-64**	**3**
Вторая группа						
1. Маргаз	**18**	**14**	**1**	**3**	**60-25**	**43**
2. Автомобилист	**18**	**13**	**3**	**2**	**44-16**	**42**
3. Азовсталь-2	**18**	**13**	**0**	**5**	**58-30**	**39**
4. Энергия	**18**	**8**	**3**	**7**	**46-39**	**27**
5. Приток	**18**	**8**	**3**	**7**	**36-42**	**27**
6. Статус	**18**	**6**	**4**	**8**	**46-49**	**22**
7. Динамо	**18**	**6**	**2**	**10**	**35-47**	**20**
8. Зирка	**18**	**6**	**2**	**10**	**32-45**	**20**
9. Гранит	**18**	**4**	**2**	**12**	**28-40**	**14**
10. Вираж-Авто	**18**	**2**	**0**	**16**	**20-72**	**6**

В субботу, 23 ноября сборная ветеранов города под руководством Евгения Сарычева и Александра Васютича сыграла со сборной ветеранов России. В команде гостей мариупольские болельщики снова смогли увидеть, некогда блиставших на футбольных полях стадионов СССР и мира, знаменитых игроков популярных московских клубов. Среди гостей были московские спартаковцы: Юрий Дарвин, Александр Прохоров, Владимир Сочнов, Александр Бубнов, Александр Косинцев, Александр Гребнев, Николай Абрамов, Николай Осянин, Виктор Папаев, Вячеслав Егорович. Московское «Динамо» представляли Александр Маховиков и Андрей Якубик, «Торпедо» - Алексей Еськов.

Мариупольцы первыми открыли счет. Прекрасный мяч ударом головой в падении забил Михаил Рура после подачи Александра Ретюнина - 1:0! Через несколько минут Михаил мог увеличить счет, но выйдя «один на один» с Дарвиным слишком перемудрил и россияне отстояли свои ворота. Затем сработало «золотое правило» футбола: «Не забиваешь ты - забивают тебе». Со штрафного удара, назначенного прямо напротив ворот с расстояния в 18 метров, Виктор Папаев очень технично «положил» мяч в верхний угол - 1:1! Вратарь мариупольцев Петр Луковка ничего не смог сделать и тогда, когда Андрей Якубик забил нашим второй гол - 1:2!

После перерыва, вышедший на замену мариуполец Сергей Чебан, свел встречу вничью - 2:2! Несмотря на возраст обе команды продемонстрировали очень техничную и содержательную игру. Зрители были в восторге от мастерства игроков-ветеранов.

В судейскую бригаду, судившую этот матч, вошли лучшие арбитры мариупольской коллегии судей по итогам прошедшего сезона: Олег Кочергин, Алексей Армяновский и Евгений Лепин.

Проведение этой увлекательной игры стало возможным, благодаря руководству футбольного клуба «Металлург», сделавшего запоминающийся подарок всем нашим болельщикам, в связи с успешным окончанием футбольного сезона 1996 года.

ОНИ БЫЛИ ГЛАВНЫМИ...

Это глава посвящена всем старшим тренерам, возглавлявшим городские команды мастеров в чемпионатах СССР и Украины на разных уровнях, за период с 1960 по 1997 год. Обратим особое внимание читателей на то, что это чисто субъективное мнение авторов книги, которое сложилось на основе их личных впечатлений от выступлений команд, газетных материалов того времени, воспоминаний бывших игроков и самых автритетных болельщиков города - завсегдатаев трибун, а также в ходе непосредственных личных контактов авторов с некоторыми из тренеров. Поэтому это мнение не может претендовать на абсолютную достоверность трактовки тех или иных событий внутрикомандной жизни, которая тщательно скрывалась от посторонних глаз и не подлежала официальному обсуждению.

ШПИНЕВ ЕВГЕНИЙ ФЕДОРОВИЧ (1914-1996)

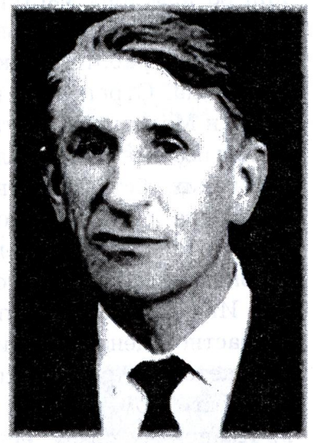

До прихода в Мариуполь он уже имел опыт работы с командами коллективов физкультуры области. К тому же у него было необыкновенное чутье на футбольные таланты. Шпинев страстно любил футбол и футболистов, особенно молодых. По-отечески их опекал и помогал им раскрыть все свои лучшие качества. Он доверял людям и умел с ними ладить. Несмотря на то, что он не имел высшего физкультурного образования, Евгений Федорович хорошо разбирался в тренировочном процессе. Люди, которые работали вместе с ним, хорошо отзывались о нем.

В Мариуполе он создал отличный коллектив единомышленников. Под его руководством "Авангард" провел 15 игр и готовился улучшить свое турнирное положение, когда Ошенков позвал Шпинева работать вместе с ним в лучшей команде области - донецком "Шахтере". Руководство области, не откладывая дело в долгий ящик, быстро решило этот вопрос и Евгений Федорович уже 25 июня был зачислен в штат "Шахтера".

Спортивная биография:

В футбол начал играть в Днепропетровске в 1932 году в команде завода имени Ленина.

В чемпионатах СССР выступал за:

1936 год - "Сталь" Днепропетровск, 1937-38 годы - "Динамо" Днепропетровск (9 игр), 1939 год - "Сталь" Днепропетровск (16 игр), 1940 год - "Торпедо" Горький, 1941 год - "Трактор" Сталинград (3 игры), 1945-49 гг. - "Шахтер" Донецк (81 игра, 2 гола).

Игрок сборной Днепропетровска в 1935-39 годах.

Работал тренером в командах: 1951-53 гг. - "Шахтер" Дружковка, 1954-58 гг. - "Шахтер" Буденовка, Сталино, 1959 год - "Шахтер" Горловка, 1960 год - "Авангард" Жданов, 1961 (с 25 июня)- 65 гг. - "Шахтер" Донецк, 1966 год - "Таврия" Симферополь, 1967-68(до июля) гг. "Азовец" Жданов, 1968-73 гг. - "Авангард" ("Шахтер") Макеевка.

ЖУКОВ ОЛЕГ ИВАНОВИЧ (1920)

Пришедший на смену Шпиневу, Жуков не стал ломать игру "Авангарда" и после ряда ничьих у команды последовали победы. Когда в Донецк забрали Грибенника, Жуков тут же, в области, нашел ему замену - Георгия Дмитрощенко, но с приглашением Юрия Зайцева тренер прогадал.

Игрок вел себя как "звезда" и быстро настроил против себя всю команду. Пришлось Жукову вскоре исправлять свою ошибку. Зайцев был отчислен, ушли из команды Пахомов и Кораблинский, не нашедшие с тренером общего языка. А приглашение Владимира Заморина оказалось как нельзя кстати. Его привезли из Марганца, где "Авангард" играл одну из товарищеских игр. Заморин быстро вписался в игровой стиль команды и стал одним из любимцев у городских болельщиков.

В следующем сезоне, уже после первых игр, был отчислен Леонтьев, с которым у Олега Ивановича состоялся очень неприятный разговор. Жуков даже был вынужден съездить в Киев и сделать запрет Леонтьеву на выступления за команды мастеров. Так "Корова" был отлучен от большого футбола и вынужден был играть за команды коллективов физкультуры.

Плюсом работы Жукова можно считать появление в городе Борисова, Шилова, Аслоняна, Стрепетова и Армяновского. Все эти игроки, кроме Аслоняна, остались жить в Мариуполе и стали его настоящими патриотами.

Как позднее вспоминал А.А.Стрепетов, он был приглашен Олегом Ивановичем в Жданов при таких обстоятельствах: в конце 1960 года состоялась контрольная игра донецкого "Шахтера" со сборной Донецкой области, составленной из перспективных игроков. Стрепетов в то время работал и играл в Макеевке за коксохимзавод. Там его и привлекли в сборную области, как и одного из четверых братьев Армяновских - Ивана. Непонятно, как Иван Алексеевич пробился в "перспективные"? Ведь ему уже было 26 лет, а возрастной ценз "сборников" составлял 23 года. Как бы то ни было, на эту игру, где Стрепетов и Армяновский играли нападающими, приехал Жуков, который знал возможности Армяновского, еще со времен его выступления "хавбеком" за Кадиевку. Олегу Ивановичу сразу, еще в первом тайме, приглянулся и Стрепетов. В перерыве он подошел к отдыхавшим футболистам и без всякого вступления сказал коротко, емко и весомо: "Забираю обоих! Со следующего сезона играете у меня!".

Перспективный коллектив долго раскачивался. К тому же Иван Армяновский еще в первом круге получил травму и надолго выбыл из строя. Характер у Жукова был не из легких. Ведь он рассчитывал создать в городе неплохую команду для того, чтобы зарабатывать хорошиеденьги. Однако его ожидания не оправдывались, некоторые "темные делишки" главного тренера не находили одобрения и понимания у других работников "Авангарда". Еще в октябре 1960 года, из-за несогласия со взглядами Жукова на финансовые вопросы, уходит с поста администратора команды Георгий Солодай. В 1961 году "несогласного" со старшим тренером Парахина понижают в должности и посылают тренировать юношей. Жуков часто уезжал из расположения команды по своим делам, оставляя своим заместителям в запечатанном почтовом конверте состав на предстоящую игру. Так и появился в составе "Азовстали", вместо Анатолия Стрепетова, Виталий Хмельницкий. Просто Жуков не знал о травме Стрепетова, и пришлось, без его ведома, срочно вводить в состав молодого футболиста, который год спустя играл уже в донецком "Шахтере".

В конце июля Олег Жуков уходит из "Азовстали".

Спортивная биография:

В футбол начал играть за донецкий "Локомотив" в 1937 году.

В 1944-45 гг. - "Шахтер" Донецк (49 игр, 12 голов), 1946-48 гг. - "Динамо" Киев.

Тренировал команды: 1958-60(по 25 июня) гг. - "Шахтер" Донецк, 1960-61(по 30 июля) - "Азовсталь" Жданов, 1962-63 гг. - "Сельмаш" - "Карпаты" Львов, 1964-65 гг. - "Локомотив" Донецк. Затем работал в областном совете ДСО "Авангард".

АНСИМОВ НИКОЛАЙ ИВАНОВИЧ (1913-?)

После ухода Жукова, команду пришлось возглавить его помощнику - второму тренеру Николаю Ивановичу Ансимову.

В это время вернулся в строй, травмированный еще на весеннем сборе и , наконец, залечивший травму Иван Армяновский и Ансимов поставил его на место правого полусреднего. Как вспоминал партнер Армяновского Александр Мазай, не имеющие достаточного опыта в лечении спортивных травм, городские врачи тогда посоветовали Армяновскому делать горячие компрессы, но ему стало еще хуже и это значительно затянуло процесс реабилитации игрока.

В центре поля стал играть Валенко, а левым крайним - Куденков с Хмельницким. Заморин и Стрепетов были переведены "в запас". К сожалению, у Ансимова не было опыта самостоятельной тренерской работы с командой класса "Б" и он не решался опробовать молодежь, боясь ответственности за результат. Под его руководством "Азовсталь" доигрывала сезон на среднем уровне - было одержано 7 побед и проиграно 7 игр при одной ничьей.

Уже весной следующего года Ансимова на посту старшего тренера сменил Иван Бобошко, который совсем недавно выступал за донецкий "Шахтер". После "Азовстали" Николай Иванович Ансимов больше не тренировал команды класса "Б.

Спортивная биография:

В футбол начинал играть в Мариуполе (?).

В 1944-45 гг. выступал за "Стахановец" Сталино. Провел 11 игр.

В 1961-62 гг. тренировал "Азовсталь" Жданов сначала, как тренер, а затем как старший тренер.

БОБОШКО ИВАН ПАВЛОВИЧ (1930)

Первым делом Бобошко перевел в защиту Стрепетова и Харченко. Сезон складывался для коллектива не так гладко, как хотелось. Травмы преследовали Аслоняна, из-за болезни легких закончил играть в команде мастеров Мазай. Слабо выглядел Жилин, растерявший все свои снайперские качества.

Но "Азовсталь", несмотря на отдельные провалы, провела сезон достаточно ровно и заняла пятое место в зоне, невзирая на короткую скамейку запасных. В конце сезона Иван Павлович пригласил из дубля "Шахтера" Макарченко, но уже в следующем сезоне тот покинул команду, не выдержав конкуренции со стороны Маслова.

Как тренер, Бобошко был требовательным, но не жестким человеком. Порой он и сам мог нарушить спортивный режим и, поэтому не всегда был последователен в своих решениях по отношению к игрокам. Однако его уважали в команде и с ним легко было работать.

Спортивная биография:

В футбол начинал играть в 1947 году за "Спартак" Кривой Рог.

В 1949 году выступал за днепропетровский "Металлург", в 1950-51 гг. – за "Локомотив" Харьков (46 игр, 14 голов), в 1952-60 гг. - за "Шахтер" Донецк (164 игры, 33 гола).

Тренировал команды: 1961 "Шахтер" Горловка, 1962-63 гг. - "Азовсталь" Жданов, 1963-68, 1970-71 - "Шахтер" Донецк, 1968-69 гг. - "Авангард" Макеевка.

Возглавлял Совет ветеранов ФК "Шахтер" Донецк.

ФЕДОСОВ ИВАН АЛЕКСЕЕВИЧ (1929)

Закончив играть в 1960 году, Федосов уже в 61-м становится вторым тренером "Азовстали", а год спустя, в мае 63-го, принимает команду, как старший тренер. В этот период, как говорится, у команды "пошла игра", хотя в ее составе на тот момент было всего 14 игроков, из которых Макарченко и Борисов практически не появлялись на поле. Еще Бобошко ввел в основной состав мариупольца Александра Маслова и Федосов продолжил игровую концепцию своего предшественника. Это позволило команде успешно конкурировать с законодателями мод на тот период - армейцами Одессы. В середине августа из "Шахтера" Донецк приходит подкрепление в лице Грибенника и молодого Романюты, а в обратном направлении отправляется один из ярких лидеров "Азовстали" Александр Налесный, сыграв за нее 21 игру.

Но без надежного запаса невозможно было долго удерживаться на вершине и к заключительным турам чемпионата "Азовсталь" начала обильно раздавать очки. Игроки явно подустали, а заменить их было некому. Но Ивану Алексеевичу Федосову невероятным образом удалось настроить свою, выдохшуюся и измотанную команду, на ответственные стыковые матчи с одним из опытнейших и старейших участников класса "Б" - спортивным клубом армии из Львова. И азовстальцы отпраздновали трудную победу по сумме двух игр, впервые в истории города завоевав третье место среди команд мастеров класса "Б".

Естественно, что Ивана Алексеевича вознесли в общественном мнении до "Героя города". Ему и команде было посвящено много лестных слов и похвал. Вот именно это и сыграло впоследствии злую шутку с перспективной командой. Зимой, когда пять игроков основного состава уже примеряли форму других коллективов Украины, а остальные, в свою очередь, тоже ожидали для себя заманчивых предложений со стороны, тренировочный процесс и подготовка к сезону протекали очень вяло. Команда так и не смогла качественно подготовиться к старту нового чемпионата. Даже ряд новых, способных игроков не смог изменить в лучшую сторону положение дел в команде, тренирующейся "спустя рукава". Молодежи не доверяли место в "основе" и только брат Александра Налесного - Валентин смог закрепиться среди "героев прошлого года". Ни Николаев, ни Лаевский, ни Караянов, ни Буц не смогли составить конкуренцию потому, что им этого просто не дали сделать. Старший тренер сам не раз нарушал режим и закрывал глаза на подобные действия игроков. В конце концов, его отчислили и бразды управления "Азовсталью" перешли к Парахину.

Спортивная биография:

В футбол начал играть в 1946 году.

Выступал за команды: "Динамо" Ростов-на-Дону, "Металлург" Красный Сулин, "Шахтер" Шахты.

В 1952-60 гг. играл за "Шахтер" Сталино (169 игр, 45 голов).

С 1961 года на тренерской работе.

Работал в командах: 1961-64 гг. - "Азовсталь" Жданов, 1965(до 15 мая) г. - "Химик" Северодонецк, 1965-67 гг. - "Шахтер" Торез, 1968-70 гг. - "Металлург" Красный Сулин, 1971 год - "Авангард" Севастополь.

ПАРАХИН АЛЕКСАНДР КОНСТАНТИНОВИЧ (1923-1999)

Парахин, который еще в 1960 году начинал формирование состава команды, сам долгое время оставался в тени и вот его час пробил... Однако коллектив, к тому времени, совершенно потерял нить игры. Попытка "Константиновича" укрепить дисциплину встретила отпор со стороны ряда игроков, не желающих перемен.

Поэтому Парахину пришлось отчислять Сорокина и убирать в глубокий запас Дьяченко с Масловым, хотя в итоге это так ни к чему и не привело. Не принесли успеха и такие меры нового старшего тренера, как приглашение из Бердянска Сыромятникова и перевод в линию полузащиты Харитонова. В пятнадцати играх было одержано лишь четыре победы при двух ничьих и восьми поражениях с разностью мячей 8-17.

Когда настала пора стыковых игр за право остаться в классе "Б", директор "Азовстали" В.В.Лепорский, страстно влюбленный лишь в парусный спорт, буквально взбешенный результатами футбольной команды мастеров, принял решение о ее расформировании.

Александр Константинович почему-то так и не рискнул, даже в разгар так неудачно складывающегося сезона, ввести в состав молодых игроков и поэтому многие из талантливых местных юношей, после расформирования "Азовстали", перестали вообще заниматься футболом. Но сам Парахин не сдался и в 1966 году вновь приступил к формированию новой команды. Молодой задор тяжмашевцев, удачно сыгравших в первенстве Донецкой области-65, он прочно связал с опытом бывших азовстальцев: Борисова, Шилова, Харченко, Валенко и Куденкова. Однако ему и на этот раз не дали возможности поработать полный сезон. Некоторые футболисты "сорвались" и во время выезда на матч в Северодонецк позволили себе употребить спиртное. Парахин попытался это скрыть, но кто-то из "доброжелателей" донес о происшествии руководству горспорткомитета и, по окончанию первого круга, главного тренера, а с ним пятерых ветеранов команды освободили из команды... Валенко и Куденков тут же уехали в Торез, а через несколько недель, остывшие от "праведного" гнева спортивные функционеры, вернули в команду Харченко, который играл вплоть до 1968 года и первым сыграл за город 200 матчей в чемпионатах СССР.

Позже, в 1970 (с июля)-71 годах, когда А.К.Парахин был начальником команды, "Азовец" (Жданов) добился неплохих результатов, играя во второй лиге.

Спортивная биография:

В футбол начал играть в команде КИМ (Мариуполь) в 1937 году. Во время войны был участником французского сопротивления. Вернулся в город в 1944 году.

Играл за команды "Сталь", "Металлург" с 1944 по 1949 годы.

В 1950 году сыграл 3 матча за основной состав "Шахтера" Донецк и 31 матч – за его "дубль". В сезоне 1951 года до августа сыграл за "дубль" "Шахтера" около 20 игр и с 21 августа по 1956 год играл за "Металлург"(Жданов).

С 1957 года на тренерской работе. В сезонах 1957-59 годов работал с "Металлургом" (Жданов), в 1960-64 годах - 2-й тренер, тренер юношеской команды.

Во второй половине сезона 1964 года и первой половине 1966 года работал старшим тренером, а в 1970-71 годах - начальником городской команды мастеров.

На протяжении ряда лет являлся штатным тренером при ДСО "Авангард" города Жданова.

СТРЕПЕТОВ АНАТОЛИЙ АЛЕКСАНДРОВИЧ (1938-2001)

Сменив Парахина на посту старшего тренера, Стрепетов сделал ставку на молодежь, сразу введя в основной состав одаренных, но очень юных футболистов.

Однако команда от тура к туру уверенно опускалась в низы турнирной таблицы. У молодых не было опыта выступлений на таком уровне, а рядом отсутствовали те, кто мог бы поддержать их задор своим опытом. Это была большая ошибка молодого тренера, которую уже в следующем году, начал исправлять, снова вернувшийся в Жданов, Шпинев.

Спортивная биография:

В футбол начал играть в 1956 году в Макеевке. Выступал за команду макеевского коксохимического завода (КХЗ).

В 1961-64 году сыграл за "Азовсталь"(Жданов) в 96 матчах, забил 4 гола.

В 1965 году защищал честь "Шахтера" из Тореза, сыграв 32 игры.

С 1966 года на тренерской работе. Сначала тренер, затем старший тренер "Азовца"(Жданов) в 1966-67 годах.

В 1976-77 годах - начальник команды "Новатор"(Жданов).

В 1978-81 годах - тренер "Новатора".

В 1982-86(до июля) годах - старший тренер "Новатора".

Оставшееся время жизни работал детским тренером в Мариуполе.

ШПИНЕВ ЕВГЕНИЙ ФЕДОРОВИЧ

Вновь в город направляется Шпинев. Он тут же разбирается в ситуации и приглашает ряд опытных футболистов. Так в команде появляются О.Блинов, В.Полугорбатов, Д.Мизерный, Е.Сарычев и А.Налесный. В середине сезона к "Азовцу" присоединяются А.Толстой, А.Забышный, Э.Алдошин. Новая команда выступает неплохо, но ей явно не хватает сыгранности и стабильности. Заметно, что в ее рядах есть много футболистов, одаренных, но спешащих показать себя, что очень заметно мешает проявляться рисунку игры. Ко всему сказанному, городу дают место во второй группе класса "А", где играют соперники, заметно сильнее прошлогодних. И вновь Шпинев ищет тех, кто может усилить команду. Так появляется опытный вратарь Онопко из Желтых Вод, защитники: Антоненко ("Шахтер" Донецк), Обидовский ("Шахтер" Горловка), Белени ("Верховина" Ужгород), а также: Сорокин, Кикоть и Станкявичус (из "Шахтера" Донецк), Садовников, Панин и Куля (из дзержинского "Старта").

Команда на старте несколько "засиделась", но потом постепенно нашла свою игру и стала демонстрировать интересный, зрелищный футбол. В это время Шпинева переводят на вновь введенную должность начальника команды, а на должность старшего тренера приглашают Тиберия Поповича.

ПОПОВИЧ ТИБЕРИЙ ЛАДИСЛАВОВИЧ (1930)

В 1968 году Шпинев был старшим тренером главной команды города всего в 12-ти играх, а затем его на этом посту сменил Тиберий Попович. Вообще-то до сих пор непонятно, чем руководствовались мариупольские "верхи", приглашая специалиста, который до этого тренировал дзержинский "Старт" - команду, занявшую в 1967 году место в хвосте турнирной таблицы.

Как бы то ни было, а Шпинева переводят начальником команды, но он вскоре уходит в Макеевку. Ну не лежала у "Федоровича" душа к должности начальника! А его преемник начал свою деятельность больше в плане выбивания всяких благ для команды, чем вникал в тренировочный процесс. Команда, которую набирал Шпинев, постепенно набирала обороты. Несмотря на ряд поражений в гостях, дома "Азовец" сумел отобрать очки у таких старожилов советского футбола, как "Динамо" Ленинград, СКА Одесса, "Молдова" Кишинев...

В целом, коллектив выглядел неплохо, но ему не хватало стабильности выступлений. Опытных игроков было хоть отбавляй, а вот сыгранности в их действиях не было. Затерялись молодые местные игроки В.Дзиоба, С.Добрецов, П.Фролов, А.Минин среди новых футболистов, пришедших из других команд.

Защитная линия допускала промахи и только отличная игра вратаря Онопко не позволила соперникам забить более 30 мячей в ворота "Азовца". Ничья, сыгранная дома с командой Винницы и поражение от "Карпат" в заключительной игре сезона не дала ждановцам войти в десятку лучших команд своей зоны. Но и 11-е место было успехом для команды-дебютанта, хотя в тот год и оно не гарантировало команде места во второй группе класса "А" в следующем сезоне. "Азовец", в однокруговом турнире шести украинских команд, занял только третье место и лишь благодаря заступничеству бывшего первого секретаря горкома партии Цыбулько, сохранил за собой место во второй группе класса "А".

Следующий сезон команда начала с трех поражений в первых пяти играх: за ничьей с армейцами Одессы последовало четыре поражения. И хотя в июне к двум поражениям добавились и три победы, Поповичу предложили уйти.

Спортивная биография:

Начал играть в футбол в уличной команде "Бунданя".

В 1947 году - "Большевик" (Мукачево).

В 1948-50 годах - "Динамо" (Мукачево).

В 1951-52 годах - в "дубле" киевского "Динамо" (27 игр);

В 1952-59 годах - "Динамо" Киев (115 игр - 1 гол);

В 1959-61 годах - "Колгоспник" Ровно (75 игр - 2 гола);

На тренерской работе с 1962 года.

Как старший тренер тренировал команды: 1962 "Авангард" Тернополь; 1965-66 - "Дунаец" Измаил; 1967 - "Старт" Дзержинск; 1968 (июль)-69 (июнь) - "Азовец" Жданов. 1971 - "Днепр" Черкассы 1972-93 - начальник отдела футбола ДСО "Колос" (Украина).

БОБОШКО ИВАН ПАВЛОВИЧ

Вместо Поповича в срочном порядке в "Азовец" из Донецка вновь присылают Бобошко ... Но ничего хорошего из этой затеи не вышло и команда доигрывала сезон в том же стиле. Никаких заметных сдвигов в лучшую сторону не произошло. Более того! Вскоре последовали три поражения со счетом 0:4 и сплошные ничьи. Пришлось руководителям города, скрепя сердце, признать этот итог неудовлетворительным и "отправить" Ивана Павловича ... в начальники команды.

САЛЬКОВ ВЛАДИМИР МАКСИМОВИЧ (1937)

Первым делом, новый старший тренер усилил команду новыми игроками, которые не подошли донецкому "Шахтеру". Были приглашены: Жилин О., Жуков А., Король Е., Коротких Ю., Огирчук А., Поллак А.. В город вернулся А.Аношин. В результате кадровых реформ коллектив в одночасье покинуло 9 игроков. Вратарю В.Онопко было предложено остаться, но он решил вернуться в "Авангард" Желтые Воды, откуда пришел.

Однако и Сальков, не имевший достаточного опыта тренерской работы, не смог правильно сформировать основной состав. В итоге Станкявичус потерял качества "снайпера", Ярош и Ермаков играли слабее обычного, а Огирчук, на которого весьма рассчитывали, вообще быстро ушел из команды не найдя с партнерами общего языка. Даже Дзиоба, и тот, от матча к матчу, никак не мог выйти на свой оптимальный уровень игры. И все же, благодаря тренерскому чутью Владимира Максимовича, подход к коллективу был найден.

В дебюте "Азовец" завоевал три очка из шести на выезде, а в двух домашних матчах прибавил в копилку еще три очка. Затем последовали две ничьи в гостях и поражение в Запорожье 0:1. Зато дома снова все было отлично - в трех играх набрано пять очков и вновь три очка на чужих полях. Атаку "Азовца" укрепляет молодой Федор Матюшевский и своей заметной, не по возрасту зрелой, игрой приходится ко двору, завоевывая признание болельщиков.

Первая ложка дегтя попала в бочку меда на финише первого круга - "Азовец" существенно ухудшил свое турнирное положение, ограничившись тремя ничьими и проиграв два матча.

Второй круг начинался вроде бы неплохо - было набрано пять очков, но три выезда очковый запас команды не пополнили, а в следующих домашних играх с "Таврией" и запорожским "Металлургом" команда, рассчитывавшая победить, также не досчиталась очков. Зато в октябре "Азовец" бурно финишировал: в шести играх добыто четыре победы и две ничьих, а в последнем матче чемпионата, сыгранном 3 ноября в Горловке, голов забито не было и турнирная таблица чемпионата приобрела итоговый вид. Азовцы заняли шестое место и главным бичом сезона для них стало обилие ничьих - 18, не позволившее им приблизиться к тройке лидеров. Как тут не вспомнить необязательные потери очков в играх с аутсайдерами!

И все же В.М.Сальков сумел привить футболистам желание бороться, ввел в состав ряд местных воспитанников: Веревкина, Ионычева. В новом сезоне болельщики ожидали подъема "Металлурга" (так стала называться команда). Ведь, несмотря на то, что из него ушли Н.Польщиков и Ф.Матюшевский, в команду вместо них пришли опытные Глодянис, Помазан и Полохов. Это и вселяло оптимизм. Но уже в первых играх получили травмы Веревкин и А.Аношин, не играл Полохов, а Садовников пока не набрал форму. С трудом входил в чемпионат Дзиоба, а В.Налесный не устроил тренеров уровнем мастерства и от его услуг вынуждены были отказаться. Но едва на высоком уровне заиграл, вернувшийся в строй, Полохов, как тут же травмировался Помазан и Салькову никак не удавалось собрать всех своих лучших игроков. А тут ему еще последовало приглашение организовать спасательные работы в "Шахтере", идущем на дно высшей лиги. "Максимович", конечно же, никак не мог оставить в беде родной для себя коллектив, в котором он состоялся, как игрок, выигравший Кубок СССР, и сразу уехал в Донецк...

Многие футболисты и болельщики нашего города с теплотой отзывались и отзываются о Салькове, как о тренере. Он запомнился своей требовательностью, но не жесткостью в работе с игроками. Не отказывался и от общения с болельщиками команды. Сразу же показал себя специалистом на тренерском поприще. Умел подбирать нужных исполнителей, хотя на первых порах, порой и ошибался.

Спортивная биография:

В футбол начал играть в 1955 году в Донецке в команде техникума.

В 1958-59 гг. - СКВО Куйбышев;

В 1959 (с октября) - "Крылья Советов" Куйбышев (6 игр);

В 1960-68 - "Шахтер" Донецк (231 игра, 3 гола).

Главный тренер "Металлурга" Мариуполь в 1970-71 (июль).

Начальник команды с 30.08.1971 по 13.08.1974, а затем главный тренер с 14.08.1974 по 1978 год и в 1995 (по 1 сентября) "Шахтера" Донецк.

Главный тренер "Торпедо" Москва в 1978-80 (по июль), "Ротор" Волгоград в 1993-94 (по май).

Был старшим тренером сборных СССР и Олимпийской сборной СССР.

Работал директором ДЮСШ "Торпедо" (Москва).

ЗАХАРОВ ЮРИЙ ВЛАДИМИРОВИЧ(1937)

Захаров пришел на смену Салькова, а до этого он был вторым тренером в "Шахтере" .

Юрий Владимирович не стал менять стиль игры, но некоторые перестановки сделал: Полохова перевел на правый фланг, а Помазана в центр. На левом фланге играли братья Аношины. Вратари Батюченко и Коротких играли по очереди в воротах, а вот в защите Захаров никак не мог найти оптимальный вариант. Сначала уходит в Николаев Поллак, затем травму получает Минин, а молодой Юрецкий еще не опытен. Пришлось тренеру в конце сезона на правый край обороны ставить полузащитника Олега Жилина.

Пока шли эксперименты с защитой, команда теряла очки и в итоге заняла только одиннадцатое место.

В следующем году Захаров подобрал нужных исполнителей. Пришли: из Макеевки - А.Исаков, а также дончане - Самарский, Симонов, Стрельцов и Щербаков... Чуть позже появился и Пашков. Перед сезоном Захаров взял обещание у руководителей города, что футболисты получают премиальные, если команда закончит первый круг на первом месте. Руководство, считая такое заявление обычным хвастовством, с легкостью дало согласие.

Но Захаров не шутил. Уже с первых игр команда повела борьбу за победу в зоне. Не смутило футболистов поражение в Северодонецке, а досадное дома - 3:4 от тернопольчан только подстегнуло их. Главный соперник - ивано-франковский "Спартак" был обыгран по всем статьям - 4:0. А после двух ничьих дома - последовали две победы в гостях. Но обещанного вознаграждения, ни команда, ни Захаров, не получили. И после первого круга старший тренер принимает предложение запорожского "Металлурга". На этот раз Донецк не стал выручать Жданов и у руля коллектива становится второй тренер - Иван Егорович Волков.

За время пребывания в команде Захаров показал себя не только хорошим тактиком, но и знающим футбол специалистом. Уже тогда он понимал, что на голом энтузиазме нельзя построить сильную команду, для этого нужны большие средства.

Спортивная биография:

Начал играть в 1955 году в "Буревестнике" Ростов-на-Дону, в следующем году он в местном "Торпедо"(11 игр, 3 гола). В 1958-59, 61-63гг - "Шахтер" Донецк (72 игры, 23 гола). В 1960 году играл в СКА Ростов-на-Дону (3 игры и 1 гол).

На тренерской работе с 1964 года - тренер "Авангарда" Краматорск, с 1967 по 1971 (по 9.07)год - "Шахтера" Донецк, с 9.07.71г по 30.07.71г - старший тренер "Шахтера" Донецк. С августа 1971 года старший тренер "Металлурга" Жданов, с 15.07.72г - "Металлурга" Запорожье. В 1974 году - "Шахтера" Донецк (по 14.08).

ВОЛКОВ ИВАН ЕГОРОВИЧ (1937-2002)

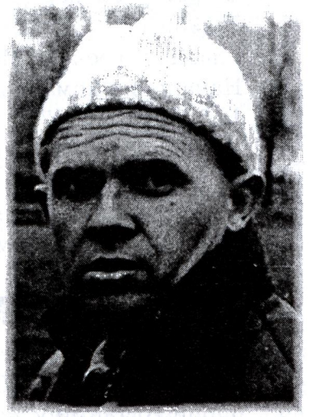

Волков появился в команде в 1969 году и, до ухода из "Металлурга" Захарова, работал вторым тренером. Ситуация тогда осложнилась тем, что игроки совершенно не хотели выкладываться в знак протеста, что их обманули и не выполнили обещания, данные перед сезоном. Коллектив практически был неуправляемым и все попытки Волкова, как-то наладить взаимоотношения, ни к чему не привели. К тому же его назначили просто исполняющим обязанности старшего тренера. Ряд игроков уже подумывал сменить команду. Во втором круге ждановцы проиграли 9 игр и с первого места быстро скатились на девятое. Лучший бомбардир - Полохов, во втором отрезке чемпионата, забил в ворота соперников всего три мяча, а Помазан - два. Не играл большую половину круга травмированный В. Дзиоба, хорошо начавший этот сезон. Появившийся вновь в команде А.Станкявичус не усилил коллектив и в конце чемпионата Волков отпустил его.

Лучшим бомбардиром второго круга стал Валентин Герливанов с 4-мя мячами. Он появился в команде еще при Захарове в конце первого круга и сыграл не хуже других.

На следующий сезон старшим тренером утверждают Волкова, Бобошко - начальником команды, тренером - Коротких. "Металлург" покидают: Исаков, Глодянис, Дзиоба, Добрецов и Садовников. Появляются и новые игроки, но процесс уже пошел. Ни Волков, ни руководство спорткомитета города не ожидали, что коллектив будет играть спустя рукова, а нарушение спортивного режима станет чуть ли не нормой в команде...

Прошлогодние игроки, которые так здорово играли в первом круге того сезона, стали играть безответственно, без огонька. Никакие средства уже не могли заставить команду исправить турнирное положение. В июне были отчислены Пашков, Шеховцев и Голяк, а затем за ними - Нененко. В августе настала очередь Помазана и Попова, а в сентябре Филина... Ушел и В.Захаров.

За четыре тура до конца чемпионата в "Металлурге" остается только 14 футболистов. Мягкость Волкова в начале сезона и крутые меры в его конце, так и не исправили положения дел. Еще в сентябре стали подыскивать кандидатуру нового старшего тренера. Случайно вышли на Петросяна, и пока он оформлял соответствующие документы, наступил октябрь - финиш сезона.

Спортивная биография:

Начал играть в футбол в 1953 году в донецком "Металлурге". В 1960 году в "Локомотиве" Донецк (16 игр), с 1960 (октябрь) по 1967 год в "Авангарде" Желтые Воды (194 игры, 2 гола).

На тренерской работе с 1968 года - тренер "Химика" Балаково, с 1969 по 1972 (1 круг) год "Металлурга" ("Азовца") Мариуполь. Со второго круга 1972 года по октябрь 1973 года и.о. старшего тренера, затем старший тренер "Металлурга" Мариуполь.

Позже работал преподавателем физкультуры в СШ № 18.

ПЕТРОСЯН ГЕНРИХ АЛЕКСАНДРОВИЧ (1927-1998)

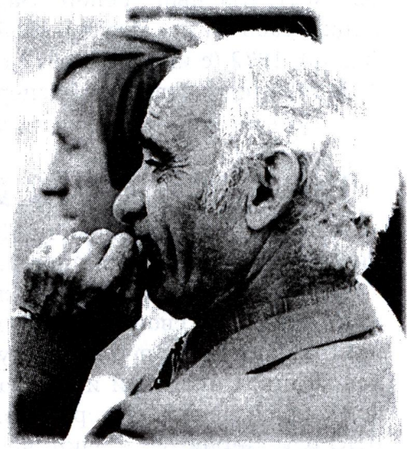

Генрих Александрович приехал в Жданов с четырьмя новыми молодыми футболистами, но спасать команду было уже слишком поздно. "Дальневосточным десантом", с поддевкой, называли это событие болельщики города. Петросян ввел в основной состав Суховерхова, Михеева, Шляхтича и Чубыкина. Но все равно три игры были им проиграны, и только одна принесла очко. В итоге - последнее место в таблице.

84 пропущенных мяча - таковы показатели "Металлурга" в своем, как оказалось, последнем сезоне. Петросян еще надеялся, что "Металлург" оставят во второй лиге, однако федерация украинского футбола пошла дальше и вообще, признав работу в Донбассе неудовлетворительной, исключила все команды второй лиги Донбасса из чемпионата.

Спортивная биография:

В 1947-52гг играл за клубные команды Армении. Затем проходил службу в рядах СА.

В "Металлурге" Жданов работал с 12 октября по декабрь 1973 года.

Затем долгие годы тренировал команды Комсомольска-на-Амуре.

АЛПАТОВ АЛЕКСАНДР АФАНАСЬЕВИЧ (1927)

Приняв "Локомотив" Жданов, который только что завоевал звание чемпиона Украины среди производственных коллективов, Алпатов столкнулся с такими финансовыми трудностями, что много лет спустя вспоминал о том периоде с грустью. Ему было тогда не до тренировочного процесса: опытных футболистов в команде (с большой натяжкой) было 6-7 человек и им необходимо было платить деньги, которые зачастую приходилось долго "выбивать". А по своему мастерству многие игроки уступали тем, кто был в команде образца 1972 года. И вновь повторялся 1973 год: с первых же туров коллектив прочно осел внизу турнирной таблицы. Компанию ему составили команды Херсона и Ровно. Уже после первого круга пришлось расстаться с целой командой - одиннадцатью футболистами. Но выбора у Алпатова не было. Как человек ответственный, он до конца сезона занимался делами "Локомотива", а затем ушел. Много лет спустя он как-то сказал одному из авторов этой книги А.Бояренко, что в таких условиях не должен работать ни один тренер и он не завидует тем, кто ныне несет тренерский крест в Мариуполе.

Спортивная биография:

Начал играть в 1943 году в юношеской команде "Дзержинец" Ворошиловград.

В 1947-49гг - "Динамо" Ворошиловград, с августа 1949 года "Спартак" Киев.

В 1950 году - "Динамо" Киев (29 игр 2 гола), в 1951-59 гг - "Шахтер" Сталино (150 игр, 16 голов).

На тренерской работе с 1960 года - старший тренер "Шахтера" Горловка в 1960-62, 76 гг, главный тренер "Зари" Луганск - 1964 (с августа), "Химика" Северодонецк - 1963-64 (по август), 1966г - "Авангарда" Макеевка, 1967 (с сентября) по 1970 (июль), 1972 (с июля) по 1973 год.

В 1975 году старший тренер "Локомотива" Жданов.

С 1974 по 1986 год председатель федерации футбола г. Донецка.

МАЛАКУЦКИЙ АЛЕКСАНДР ДМИТРИЕВИЧ (1934)

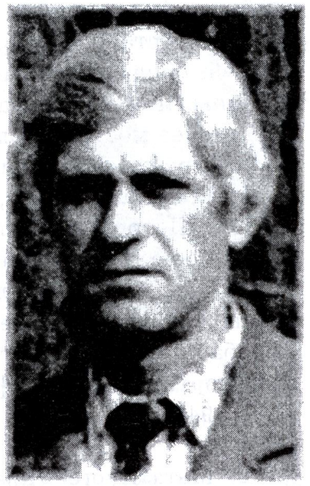

Александру Дмитриевичу Малакуцкому досталось тренировать команду Мариуполя в самые тяжелые времена.

В 1976 году коллектив передается на баланс ПО "Тяжмаш" и меняет свое название на "Новатор". Малакуцкий приглашает таких неплохих футболистов, как: Скрыльников, Жига, Сиверский и Атаманюк. Возвращается в родной город и Дзиоба, который два сезона отыграл в команде КВО (СК Чернигов) и один, чемпионский, сезон 1975 года в "Кривбассе". В этом сезоне "Новатор" опять героически борется за выживание во второй лиге и выполняет возложенное на него задание.

На следующий год Малакуцкий вводит в состав молодежь: Соломащенко, Руру, Лободенко и других. Возвращается в команду Минин. В атаке отлично себя зарекомендовали Дзиоба и Матюшевский, забившие по 13 мячей в чемпионате. В итоге - 12-е место в своей зоне.

Однако в 1978 году разъезжаются по СССР на "заработки" Минин, Скрыльников, Сиверский, Атаманюк. В армию призываются Рура и Соломащенко. .В составе "Новатора" появляются Утченко и Гамидов, которого в 80-е болельщики с любовью называли "Маня". ""Маня", давай!" - без устали неслось над стадионом... Появляются юный Калиниченко и Булгаков, а, подающий надежды, Пожидаев, к сожалению, недолго находился в команде, быстро возвратившись домой. И снова команда внизу таблицы - 17-е место.

1979 год. Малакуцкий вновь в поисках игроков. Так появляются из Макеевки Якубов и Бутасков, а из Донецка - Керман. Юрий Керман с первых же игр становится кумиром местных болельщиков. Его имя долгое время было на устах всех, кто ходил на футбол. Умение этого игрока обвести пол-команды соперника и забить гол восхищало всех поклонников футбола, как и его "легендарный" финт, с переносом ноги над мячом... Появляются молодые Волков и Харасахал. К сожалению, оба вскоре уезжают в Комсомольск-на-Амуре. И если Волков позже возвращается в родной город, то Харасахал свой талант раскрыл на Дальнем Востоке, где получил тяжелую травму, и назад уже, как игрок, не вернулся. Опять на высоте Валентин Дзиоба и под стать ему - Гамидов. Хорош в воротах Якубов, а в защите - Керман. Но 15-е место "Новатора", конечно, не радует болельщиков.

В следующем сезоне уходят Якубов и Гамидов. В "рамке" появляются Литвиненко и Павленко, но они оба отстояли не лучшим образом, пропустив 62 мяча в 44-х играх. Неважно сыграла и защита команды. Только Керман на этом сером фоне "работал за двоих" - и в защите и в нападении. Он забил 18 голов и этот бомбардирский рекорд продержался много лет.

В этом сезоне в атаке не виден был Дзиоба, да и, честно сказать, поддержать его было некому. 19-е место "Новатора" в сезоне было расценено властями, как провал, и Малакуцкого заменили на Вениченко.

Спортивная биография:

Коренной мариуполец. Начал играть в 1947 году в дворовых командах Мариуполя. Первый тренер - Алексей Иванович Корнев.

1950-53 годы - "Авангард" Мариуполь.

1954-56 годы - срочная служба в Советской Армии.

1957-65 годы - выступал за мариупольские команды "Авангард" и "Тяжмаш".

С 1965 года по 1972 - играющий тренер "Тяжмаша". С конца 1972 года в "Локомотиве", а затем в "Новаторе".

С 1976 года - старший тренер команды "Новатор", 1980, 1986 (вторая половина)-1987 (первая половина).

С 1981 по 1985 год - тренер СК "Новатор"

С 1987 года по 1994 год - тренер, директор ДЮСШ "Новатор".

1995 год (с января по июнь) - начальник команды "Азовмаш".

С 1995 года (с июля) по 2001 (декабрь) год - директор ФК "Азовмаш".

С декабря 2001 года - директор ДЮСШ "Металлург" Мариуполь.

ВЕНИЧЕНКО АНАТОЛИЙ ИВАНОВИЧ (1936)

Для всех болельщиков и специалистов появление у руля "Новатора" Анатолия Ивановича стало неожиданностью.

Он стоял у истоков "Локомотива", много лет работал с молодыми футболистами Мариуполя. Ему досталась нелегкая работа – хороших приобретений команда не имела. Правда, появились молодые футболисты, отслужившие армию: Соломащенко, Скоб, Шевец, Калиниченко... Но заканчивали свою футбольную карьеру ветераны - В.Дзиоба и Н.Силютин. Дзиоба мог бы еще и поиграть в коллективе, однако у него произошел конфликт с руководством "Новатора" и Валентин ушел из команды, но в дальнейшем, в играх за ветеранов Мариуполя, он столько раз показывал свое неувядающее мастерство, которого тогда так не хватало многим игрокам "Новатора" в 80-е годы.

Слабая результативность форвардов "Новатора", в итоге, и сказалась на результате - 16-е место.

1982 год для Вениченко начался так: первые 13 игр - три победы, три ничьи и семь поражений. Как следствие - место внизу турнирной таблицы. Еще два месяца (14 игр) - четыре победы и одна ничья... Над командой нависла серьезная угроза расставания со второй лигой. Посему горком компартии Украины и спорткомитет города, в срочном порядке, расстаются с Вениченко и Ковалевским.

Спортивная биография:

Начал играть в футбол в 1954 году в "Авангарде" Мариуполь.

В 1956-59 годах выступал за команду Чернигова. Затем окончил Львовский институт физкультуры.

В 1963-64 годах - старший тренер группы подготовки "Азовсталь" Мариуполь.

1965 год - тренер в коллективе физкультуры строительного треста "Ждановжилстрой".

В 1966-73 годах - тренер группы подготовки при "Азовце" (затем "Металлурге") Мариуполь.

1974 год - тренер по футболу при ЖЭКе, потом старший тренер и тренер в "Локомотиве" Мариуполь.

С 1976 года по 1980 год - тренер по футболу Ждановского Металлургического Института.

1981-82 (начало) годы - старший тренер "Новатора" Мариуполь.

С 1982 (конец) по 1990 год - тренер юношеских команд "Новатора".

С 1991 года по 1996 год - тренер по футболу в мариупольской школе №30.

1996-2001 годы - тренер-селекционер ДЮСШ-3 Мариуполя.

С 2002 года - тренер-преподаватель ГСК"Азовец" и ФК "Металлург" Мариуполь.

СИДОРОВ ВАЛЕРИЙ БОРИСОВИЧ (1946)

Сидоров пришел в команду, не имея опыта работы с коллективами такого ранга и, на первых порах, ему, к тому же, еще и фатально не везло. После ничьей в Севастополе - последовало шесть поражений подряд! Травмы настигают игроков, и, "вновь испеченному", главному тренеру приходится каждую игру видоизменять состав "Новатора". Однако в сентябре игра команды улучшилась - две победы и три ничьи, в октябре - четыре победы и, наконец, пять побед подряд, позволили ей задержаться в шаге от перехода в класс любительских команд.

Заслуга Сидорова была в том, что он остановил процесс неверия в свои силы у игроков "Новатора". К сожалению, пришедший из дубля "Шахтера" Геннадий Повар, ставший одним из удачных приобретений и хорошо вписавшийся в коллектив, ушел в Горловку на более высокую зарплату. Неплохо выглядели новички "Новатора", пришедшие из "Азовстали" - С.Горбуля и В.Стрилец. Вернулся в команду и М.Рура.

На следующий сезон, несмотря на приход опытного вратаря Ф.Якубова и защитника В.Дьяченко, "Новатор" начал с серии поражений. За 11 первых игр - три ничьи и восемь поражений. Команда опускается на самое дно турнирной таблицы, и, хотя в мае пошли победы, Сидоров был снят с должности старшего тренера, которым снова был назначен Захаров.

Вся беда Сидорова была в том, что он был, по характеру, очень мягкий человек и этим пользовались игроки, нарушая режим. Такого авторитета, как скажем у Захарова, у "Борисовича" не было, хотя он и был первым тренером знаменитого защитника киевского "Динамо" Сергея Балтачи.

Спортивная биография:

Начал играть в футбол в школьной команде города Бреста. Выступал за юношеские коллективы Бреста и Симферополя. Играл в 1968 г в Мариуполе за "Строитель". Окончил Симферопольский государственный университет и начал свою тренерскую деятельность. В 1968-71 гг тренировал детскую команду "Карамелька", которая в 1970 году стала второй в финале Всесоюзных детских футбольных соревнований на призы клуба "Кожаный мяч" Донецкой области в г. Донецке, а в 1971 году играла уже в республиканском финале в г. Нежине. В спортинтернат г. Харькова были приглашены шесть воспитанников Сидорова.

С 1972 года на работе в СК "Азовсталь". Под его руководством взрослая команда "Азовсталь" неоднократно завоевывает призовые места в чемпионате области, а в 1980 и 1982 годах играет на Первенство Украины среди КФК.

В 1982-83гг старший тренер и тренер команды "Новатор" Жданов. В 1984-1гг руководит ДЮСШ-3 Мариуполь, а с 1992 года тренер и старший тренер УОР Донецк.

ЗАХАРОВ ЮРИЙ ВЛАДИМИРОВИЧ

Захаров начал с трех побед подряд, но затем последовало неожиданное поражение от горловчан - 0:1. Еще три игры - набрано 5 очков, причем все - на выезде. Проиграв потом обе встречи житомирскому "Спартаку", "Новатор" в пяти встречах берет восемь очков. После поражения в Ивано-Франковске, было набрано еще семь очков в пяти играх.

Однако заключительные матчи коллектив провел слабо. Особенно чувствительным было поражение в Павлограде - 2:8! В последних четырех встречах, "последний рубеж" защищал воспитанник Стрепетова - Игорь Моисеев, который в дальнейшем выступал за команды высших лиг СССР, России и Украины.

Уже в июле Захаров отчисляет Бутаскова, в сентябре - Дьяченко, Дергачева и Ткаченко, привозит из Донецка неплохого защитника Мартышкина и вновь вводит в состав Павлова из "Азовстали", а также Волкова, приехавшего из Комсомольска и Г.Черных.

Видя, что на создание хорошей команды в городе опять нет средств, Захаров возвращается в Донецк.

СТРЕПЕТОВ АНАТОЛИЙ АЛЕКСАНДРОВИЧ

Новый сезон "Новатор" встретил с новым тренерским составом: Стрепетов - старший тренер, Силютин - начальник команды, Дзиоба - тренер.

Команда стала исповедовать более защитный футбол. И хотя она мало забивала, зато и пропускала в свои ворота меньше мячей, чем обычно. В воротах надежно стояли Якубов и молодой Моисеев. В нашей, второй, подгруппе защита "Новатора" была одной из лучших. Меньше пропустил лишь победитель - "Судостроитель" Николаев - 15 мячей.

Впервые, у команды, на первом отрезке оказалась положительная разница мячей: 19:17. Вновь был отчислен Бутасков и его, очень даже хорошо, заменил Мартышкин. Как всегда на высоте был Юрий Керман, который в этом сезоне меньше играл в атаке. Пришлись ко двору Диковец и Сафонов, а вот Г.Черных выбыл после первых четырех игр и появился только в финальных играх. Слабее, чем всегда, в атаке выглядели Волков и, только что вернувшийся из Днепродзержинска, Гамидов. Неплохо действовал совсем юный Гайдаш, а вот Стрилец, переведенный в полузащиту, совсем не прибавил и с ним сразу расстались.

Команда вошла в число 12 лучших команд Украины второй лиги и это было большим успехом.

В финальных играх, для команды начались самые трудные встречи. Дома "Новатор" проигрывает по всем статьям винницкой "Ниве" - 0:2 (ставшей, кстати, победителем турнира), а затем, не без помощи судей, и армейцам Киева - 2:3. Позже в пяти играх было набрано только три очка, а после проигрыша в Ровно - 0:1 последовали три победы подряд. В Виннице "Новатору" вновь пришлось уступить "Ниве", а в Киеве точный удар Кермана принес ничью в игре с местными армейцами - 1:1. И лишь очка в итоге не хватило "Новатору", чтобы попасть в десятку сильнейших, да и 11-е место он уступил "Торпедо" Луцк из-за того, что те имели на победу больше (13 против 12). И все равно, на фоне постоянных провалов прошлых лет, это было несомненным успехом!

В следующем году Гайдаша забирают в "Шахтер", уходит и Якубов. Еще в конце прошлого сезона был отчислен Соломащенко. Покидает коллектив и Волков. В команду приглашают: Бойко, Шелеста, Григорьева, Дьяконова, Савченко, Мишуру, Поединцева, Дуброва...

Новый сезон "Новатор" начал с потерь очков в домашних встречах и безвольных поражений в гостях. Так потеряны были очки дома с горловчанами (0:0), севастопольцами (1:1), запорожцами (1:2), "Кривбассом" (0:1), "Маяком" (0:1). Да и в Луганске и Стаханове уступили - по 2:3. В результате до заветного седьмого места не хватило шести очков!

Финал за 15-28 места тоже начался с поражений в Чернигове и Ирпени. В этих играх вновь в составе появляется Бутасков. Дома опять две победы и вновь поражения... И только потом, команда выдает беспроигрышную серию из 8 встреч. В итоге "Новатор" занимает 18-е место. Как не вспомнить потери очков в играх, где надо было выигрывать! Возможно, в составе было мало опытных игроков, а молодежь не всегда выдерживала тот ритм игры, который навязывали соперники.

В начале 1986 года перед Стрепетовым снова встает задача - как усилить команду? Уходят перспективные Шелест, Григорьев и Черных. Вновь возвращают Соломащенко, но после первых игр отчисляют (в который раз!), сорвавшегося с режима, Бутаскова. Пробует свои силы молодежь - Талалайко, Пеленкин, Рыдный, Неплюхин... Однако толку нет, а чемпионат идет. К 10-й встрече у команды в активе только три очка, а разница мячей 5:16! Но до конца мая "Новатор" трижды выигрывает и немного улучшает свое турнирное положение. Зато в июне в семи встречах было опять лишь две ничьи.

После этого Стрепетова, Силютина и Дзиобу отстраняют от дальнейшего руководства "Новатором".

МАЛАКУЦКИЙ АЛЕКСАНДР ДМИТРИЕВИЧ

"Новое-старое" руководство, придя в июле, не смогло ничего сделать, хотя сразу вернуло Бутаскова, Васютича и Диковца. Первую половину чемпионата тяжмашевцы заканчивают на последнем месте в своей подгруппе с 14 очками и 14 голами. К примеру, у ближайшей команды было 21 очко. И финал за 15-28 места команда начала неважно, но вскоре положение начало выправляться. Появляются Дьяченко и Сергей Морозов - мастер спорта международного класса, бывший игрок "Шахтера", молодежной и олимпийской сборной СССР, воспитанник мариупольского футбола. Именно Морозов сумел убедить тонущий коллектив поверить в свои силы и бороться до конца. И сам семь мячей забил в 12 матчах, и помог "Новатору" отстоять свое место под солнцем.

Однако в следующем сезоне между командой и тренером, как говорят, «пробежала черная кошка». После первых побед пошли и поражения – команда вышла из под контроля. Еще 10 июня, выступая перед болельщиками, Малакуцкий заверил, что все разногласия устранены и в команде создана нормальная атмосфера. Но, увы, уже 12-го, "Новатор" на своем поле был разгромлен 0:6 житомирским "Спартаком", а через тур получил 0:7 в Полтаве.

В этот тяжелый период в команде идет постоянная чехарда с составом. Опробуется целая группа игроков, но все безуспешно. И вновь Малакуцкого снимают и, уже в который раз, зовут спасать положение... Захарова.

ЗАХАРОВ ЮРИЙ ВЛАДИМИРОВИЧ

Захаров с Головко, пришедшие на смену Малакуцкому, во-первых, сами несколько растерялись. Приход Варнавского, а затем возвращение Мартышкина, немного усилили команду. Правда вскоре Варнавский уходит в "Гурию" Ланчхути, а Волков получает травму. В "Новатор" заявляют Иванова, Зарипова, Дониченко и Шаталова. С большим трудом удается закрепиться за предпоследнее место в зоне. Как никогда, в сезоне за коллектив сыграло рекордное количество футболистов - 41.

Причины? Маленькая зарплата - и многие хорошие игроки тайком ищут другие команды, где лучше платят. Захаров, разобравшись в этом, уже после десяти первых игр 1988 года, решает все же отказаться от должности старшего тренера, хотя дела у команды идут неплохо: 3 победы при 5 ничьих.

Несмотря на то, что в коллективе появились опытные игроки: Кузь, Мартышов, Гайдаш и Варнавский - перспектив "Новатора" Захаров, как опытный тренер, не видел и был, к сожалению, прав на все сто процентов....

ГОЛОВКО НИКОЛАЙ МАКСИМОВИЧ (1937 - 2004)

Головко столкнулся со всеми теми проблемами, которые ожидали любого тренера "Новатора". Для хорошей, стабильной игры, в первую очередь, нужны деньги, а их-то в команде никогда и не было!

До конца первого круга 1988 года коллектив еще держался в середине турнирной таблицы. Неплохо в атаке выглядел Алексей Варнавский и на его счету было 10 мячей. К сожалению, не обошлось и без травм. В течение всего круга по очереди выбывали: Гайдаш, Диковец, Романов, Сафонов и Керман. В составе появился молодой Савченко...

Второй круг начался с двух побед, а закончился двумя поражениями. И вновь "Новатор" безжалостно преследовали травмы. То не играл Бутасков, то - Гайдаш, то - Калиниченко. На левом фланге хуже обычного действовал Романов, а Дьяченко приходилось попеременно играть, то в защите, то в полузащите.

Головко вынужденно пришлось экспериментировать с составом, чтобы добиться хоть какого-нибудь приемлемого, положительного результата. "Новатор" закрепился на 16-ом месте и ряд игр чемпионата показал, что коллектив способен на большее. Поклонники команды с нетерпением ждали нового сезона. Но если б они знали, что он им принесет...

В межсезонье уходят Гайдаш и Сафонов. Заканчивает свои выступления ветеран Гамидов. Были приняты новые игроки: Рудаков, Попов, Люлин, Степанов, Макрягин, Пилипенко...

Ждановцы начали сезон пятью очками в домашних играх, а потом в пяти матчах завоевали только два. До 15 тура "Новатор" играл еще сносно, но потом... Потом в 11 встречах - добыта лишь одна победа. Команда "проснулась" лишь в матче с "Прикарпатьем". Первым отчисляют Дьяченко, ряд игр пропускают Диковец, Пилипенко, Калиниченко и Волков. Уходит в Запорожье Романов. В срочном порядке появляются Шлюнин, Манькута...

Во втором круге, после победы над "Звездой", опять семь игр подряд были проиграны. Варнавский вообще начинает безобразно себя вести на поле и даже у Головко не хватает терпения, чтобы выносить "художества" зарвавшегося игрока, и он отчисляет его, а за ним Диковца, Бутаскова и Шлюнина. Появляются в составе Коваль, Коробко и Бедрицкий. На четыре игры вновь привлекается опытный Утченко... И в этот момент Головко, не сказав никому ни слова, уезжает из города. Его нигде не могут найти, и у руля, абсолютно разобранной команды, становится тот, кто давно связал с ней свою жизнь - Юрий Керман.

Спортивная биография:

Начал играть в 1952 году в Макеевке. В 1958-60 годах в "Локомотиве" Донецк (70 игр), в 1961-69 годах в "Шахтере" Донецк (223 игры, 1 гол).

Тренер и старший тренер “Колоса” Старобешево, “Колоса” Иловайское, сборной Мали и команд Алжира. В 1972 году начальник команды, а в 1973 году старший тренер “Шахтера” Макеевка. Тренер “Шахтера” Донецк в 1974-75 гг, тренер и старший тренер “Новатора” в 1987-89 гг.

КЕРМАН ЮРИЙ СЕРГЕЕВИЧ (1955)

Керман принял команду в самый критический момент. Зачисляются опытные: Улицкий, Поляков и подающий надежды Громов. В трех домашних матчах три победы и, казалось, что наконец-то произойдет перелом, но в следующих шести играх “Новатор” набирает только четыре очка. От явного аутсайдера - “Шахтера” Павлоград - уже отделяло не так уж много очков.

Все решалось в домашних матчах. С Винницей игра складывалась очень трудно, но хотя бы очко можно было брать! Однако защита явно не успевала за перемещениями нападающих гостей и, в конце концов, Муханов распечатал ворота Кузя - 0:1. Победив футболистов Житомира, надо было выигрывать у хмельничан, но нападающий Ковалец забивает гол в наши ворота, а отквитать его все не удается. Вышедший на замену Манькута упускает ряд хороших возможностей забить ответный мяч. Наконец-то, после опасной атаки, гости сбивают в своей штрафной площадке кого-то из футболистов “Новатора” и судья назначает пенальти. Бьет капитан - Рура, но, о Боже!, ...не забивает. Под занавес матча, в контратаке, хмельницкие футболисты проводят еще один мяч. В этот момент все, присутствующие на стадионе, поняли, что “Новатор” покидает вторую лигу. Даже победа в Ахтырке не спасла нашу команду.

Тяжелее всех переживал это событие тренер - Юрий Керман. Да, тренерского опыта у него не хватало, но чутье игрока подсказывало ему как нужно действовать. К сожалению, шансы «вытащить команду» у него изначально были минимальными. Спасти положение не удалось. Пришлось все начинать с начала.

Керман формирует новую команду, в которую, помимо опытных игроков, входят и молодые - Люлин, Ефремов, Иванов, Кондаков, Комлев, Любинецкий, Терехин. Особенно большие надежды молодой тренер связывает с талантливыми Любинецким и Терехиным. Заиграл, наконец-то, в атаке Павлов. Но вначале в ворота приходилось ставить молодых и неопытных футболистов. На поле выходил и ветеран Васютич... Команда теряла очки, с трудом добывая победы. Но Юрий Сергеевич продолжал наигрывать состав, доверяя молодым, при наличии в составе опытных футболистов. Олег Терехин вскоре уходит из “Новатора” и появляется в московском “Динамо” где отлично себя зарекомендовывает.

В следующем сезоне “Новатор” укрепляется Владимиром Макаренко, Сальниковым, Хурсой, Соломащенко... На пользу команде пошел и перевод в нападение В.Ефремова. Керман уверенно ведет коллектив сначала к победе в зоне, а затем и в финальной части первенства Украины среди команд КФК. И больше всех, после последней, победной игры финала, искренне радовался тренер “Новатора” - человек, который вернул городу «место под солнцем». Однако тернистый путь Юрия Кермана, на его тренерском поприще в Мариуполе, только начинался...

Спортивная биография:

Начал играть в 1966 году в ДЮСШ “Шахтер” Донецк. Первый тренер А.Я.Шейко. Затем в дубле “Шахтер” Донецк.

В 1975-77 годах - “Локомотив” Калуга.

1978 год - “Динамо” Ставрополь.

1980 (весна) год - “Днепр” Днепропетровск.

1979 - 85, 1987, 1988 - “Новатор” Мариуполь (360 игр, 63 гола).

С 1989 года по декабрь 1994 года - тренер и и.о. старшего тренера, а затем старший тренер “Новатора” Мариуполь (с 1992 года - “Азовца”). В 1992-93 годах - сыграл, как играющий тренер 12 матчей за “Азовец”.

В 1995 (вторая половина) - 1996 (первая половина) - тренер и старший тренер “Таврии” Симферополь.

С 26 июля 1996 года - старший тренер “Металлурга-2” (Мариуполь) «Ильичевца-2» (Мариуполь).

КОНОВАЛОВ ВИКТОР ЕГОРОВИЧ (1947)

После окончания первого круга четвертого чемпионата, по городу поползли слухи о скорой смене тренерского корпуса “Азовца”. В декабре 1994 года, хотя Керман и Васютич и повезли команду отдохнуть за рубеж, они понимали, что работать с футболистами им осталось недолго. Цельного рисунка игры у команды не просматривалось и , как следствие, очков в турнирной таблице было немного.

Усилиями Президиума городской федерации футбола, руководства действующего чемпиона города - АФК и Мариупольского горспорткомитета было срочно подготовлено и проведено в жизнь решение о кадровых перестановках в “Азовце”. Новым президентом клуба был избран командир воинской части, расположенной в центре города, полковник Любомир Павлович Палий. Он и утвердил все кандидатуры, предложенные федерацией: главного тренера - Виктора Коновалова, тренера - Валентина Дзиобы и начальника команды - Александра Малакуцкого.

Виктор Коновалов не был новичком в футболе. Имея за плечами богатый опыт игрока и тренера, он сумел улучшить игру команды, сделав ее более зрелищной, агрессивной. Благодаря эффективной связке форвардов, которую составили его сын - Владимир Коновалов и Виктор Куликов, приехавшие в Мариуполь из чемпионата Беларуси, атака “Азовца” во втором круге стала выглядеть значительно привлекательнее. Сказалась также хорошая психологическая и физическая предсезонная подготовка игроков. Было видно, что главному тренеру, вместе с коллегами Малакуцким и Дзиобой, удалось сплотить коллектив и зажечь его общей идеей, желанием играть. Конечно, не последнюю роль сыграло и то, что в лучшую сторону изменилось финансовое состояние “Азовца”.

Первым из главных тренеров команды мастеров, за долгие годы ее существования, Виктор Егорович не только проявил желание сотрудничать, но и пошел на тесный контакт с городской федерацией футбола, отчитавшись не заседании ее Президиума о ходе продготовки “Азовца” к сезону.

Спортивная биография:

Начал играть в футбол в группе подготовки “Авангарда” (Краматорск). В 1966-67, 69 (1-я пол.) - “Авангард” (Краматорск) (46 игр, 11 голов), в 1968г - “Дзержинец” (Дзержинск) (33 игры, 3 гола), в 1969 (2-я пол.) - “Шахтер” (Донецк) (дубль), в 1970 г. - “Коммунарец” (Коммунарск) (37 игр, 5 голов).

В 1971-72 гг - СКА Баку, в 1973-78 гг - “Янгиер” (Янгиер) и “Пахтакор” (Ташкент).

С 1979 года на тренерской работе.

1979-81 гг. - тренер и старший тренер, начальник команды "Янгиер" Янгиер, в 1982 г.(с сентября) - тренер "Новатора" Мариуполь, в 1983 (до июня) – начальник команды.

1984-86 (1-я пол.),88-91гг - тренер ДЮСШ "Новатор".

С 1986 (с июля) по 1987 год - тренер "Новатора" Мариуполь.

В 1992-93гг - тренер "Ведрич" Речица, Белоруссия.

В 1993 (2-я пол.)-94гг - начальник баскетбольной команды "Азовмаш" Мариуполь, в 1995 (1-я пол.) - Старший тренер "Азовца" Мариуполь.

В 1995 (2-я пол.)-99гг - тренер и старший тренер "Химика" Северодонецк.

С 2001 года тренер ДЮСШ "Ильичевец" Мариуполь.

КУКСОВ АНАТОЛИЙ ЯКОВЛЕВИЧ (1949)

В апреле 1995 года, в одном из матчей чемпионата Украины среди КФК, мариупольский "АФК" дома принимал "Горняк" из Брянки. На эту игру по приглашению полковника Л.П.Палия, возглавлявшего в то время городской армейский клуб (в качестве его президента), и приехал Анатолий Куксов, для того чтобы встретиться с мариупольскими бизнесменами Л.А.Кобзаревым и П.К Разумным. На полуразрушеной западной трибуне стадиона "Новатор", ему и было предложено принять "Азовец" сразу по окончании чемпионата, с целью вывода команды в первую лигу.

Анатолий Яковлевич дал на это свое согласие и пообещал укрепить состав тремя-четырьмя исполнителями из луганского "Динамо", которое без энтузиазма доигрывало турнир второй лиги, хотя и входило в лидирующую группу команд.

В результате получилось даже лучше, чем ожидалось. Вместо готовящегося прибытия нескольких новых игроков, в Мариуполь вместе с Куксовым приехали все футболисты, к тому времени уже распавшегося "Динамо", во главе со своим тренером Юрием Погребняком.

Обладая большим багажом футбольных знаний и получив серъезную финансовую поддержку, Анатолий Куксов сумел с первых туров нового чемпионата взять нужный разбег. Хорошая сыгранность команды и отличная работа тренерского штаба, позволили "Азовцу" быстро возглавить турнирную гонку. Команда стала радовать болельщиков содержательной, а главное - результативной игрой. В итоге, по окончании чемпионата, она впервые установила своеобразный рекорд - не проиграв ни одного матча на своем поле и значительно улучшив общую командную статистику забитых и пропущеных мячей.

Правда, самому Анатолию Яковлевичу так и не удалось выиграть "золото" второй лиги на берегах Азова. Увидев, что дела у "Азовца" непрерывно идут в гору, он стал все больше перекладывать свои обязанности главного тренера на своего помощника Юрия Погребняка, почти самоустранившись от ежедневной тренировочной работы с футболистами. А молодой, амбициозный напарник, тонко почувствовавший возникшую ситуацию и давно готовящий своих ребят к повышению в классе, небезосновательно считал, что ему, как главному тренеру, по плечу выполнение и более высоких задач. В итоге, руководство клуба в марте 1996 года, все точно рассчитав и взвесив все доводы "За" и "Против", разорвало контракт с Куксовым и назначило главным тренером Погребняка.

Спортивная биография:

Воспитанник школы "Трудовых резервов" Луганск с 1959 года.

В "Заре Ворошиловград 1967-85. В чемпионатах СССР 312 матчей, 42 гола.

Чемпион СССР 1972. Финалист Кубка СССР 1974, 1975. Лучший бомбардир "Зари" в чемпионатах СССР в высшей лиге. Капитан "Зари" 1980-85 годы. Третий призер Олимпийских Игр - 72 (5 матчей). Участник "Кубка Независимости" (Бразилия, 1972).

1986-90 (по июль) - тренер "Зари" Луганск.

1990 (с августа)-1993(по июнь) и в 1996 годах - главный тренер "Зари" Луганск.

1994 (по ноябрь) - главный тренер "Металлурга" Запорожье.

1995 (с июля)-1996(по март) - главный тренер "Азовца" Мариуполь.

1999-2002 (первая половина) - главный тренер "Авангарда" Ровеньки.

ПОГРЕБНЯК ЮРИЙ АНАТОЛЬЕВИЧ (1959)

Практически семь лет понадобилось Юрию Погребняку, чтобы, пройдя через все тернии нашего футбола, довести свою команду, начавшую свой путь с первенства Луганской области, до уровня коллектива высшей лиги. Находясь долгое время в тени первой команды города - "Зари", луганское "Динамо" два года подряд тщетно пыталось преодолеть рубеж второй лиги. В результате, могло получиться так, что в первой лиге играли бы две луганские команды, что было бы затруднительно для финансирования обеих команд. Не ощущая должной поддержки, динамовцы вообще снялись с розыгрыша и остались не у дел. Именно в этот момент, к ним поступило предложение от руководства мариупольского футбольного клуба "Азовец" и луганчане отправились к Азовскому морю.

Ощутив в новом городе на себе внимание и заботу местных властей, почувствовав поддержку болельщиков, усилив свой состав мариупольскими игроками, новая команда Юрия Погребняка "с ходу" завоевала путевку в первую, а затем и в высшую лигу украинского футбола.

Уже сам по себе выход в первую лигу в предыдущем сезоне был большим успехом Юрия Погребняка, как тренера и игроков его команды, как вполне состоявшихся зрелых футболистов. Разумеется, встав на ступеньку выше в своем классе, о "вышке" "Металлург" Погребняка сначала и не помышлял. Зная уровень команд первой лиги, главный тренер рассчитывал на место в семерке. Однако, отыграв ряд матчей с сильными клубами и почувствовав свои силы, задачи на сезон были подкорректированы. Теперь мариупольские игроки были настроены занять место среди первых пяти команд.

К финишу первенства стало ясно, что и третье место "Металлургу" вполне по силам. Что касается высшей лиги, то задача завоевания путевки туда ставилась руководством перед Погребняком лишь на следующий сезон. Так или иначе, "Металлург" должен был там оказаться: возможности самого клуба, его уровень, игры с командами высшей лиги в межсезонье показали, что он может достойно соперничать с ними. Но одно дело - разовые спарринги в подготовительный период, и совсем другое - регулярный чемпионат.

В первую очередь, молодого, абициозного тренера настораживали сроки старта в "вышке". Времени было катастрофически мало. Не успевал "Металлург" подвести итоги минувшего первенства, подлечить травмы, а уже надо было бы всерьез заниматься подготовкой к новому чемпионату.

Изменить что-либо кардинально, возможностей у Погребняка и его коллег-тренеров, не было. Даже просто отдохнуть они не успевали. К тому же команде требовалась срочная доукомплектация опытными профессиональными исполнителями, способными внести новую струю в игру команды, значительное усиление ее состава.

В этот судьбоносный и ответственный момент в жизни всего мариупольского футбола, свое веское и решительное слово сказал тогдашний мэр Мариуполя Михаил Александрович Поживанов. Будучи президентом футбольного клуба "Металлург", Михаил Александрович, со свойственной ему решительностью, энергичностью и молодым задором утвердил план появления городской команды "в высшем футбольном обществе" и лично принял активное участие в его проведении в жизнь.

Работая в Мариуполе, Юрий Погребняк всегда старался исповедовать атакующий футбол, не ограничивая футболистов строгими рамками их амплуа. И не от хорошей жизни ему пришлось ставить в оборону одного из самых интересных своих игроков - Константина Пинчука. Если бы ему удалось найти хорошего заднего защитника, то, безусловно, место Пинчука было бы в полузащите.

В одном из своих многочисленных интервью журналистам Погребняк как-то заметил: «- К большому сожалению, игроки уровня Беланова, Заварова, Блохина перевелись. В нашем футболе сейчас мало индивидуальностей. Поэтому остается только делать ставку на коллективную игру, строгую игровую дисциплину и тренерские тактические идеи. Я призываю своих футболистов быть профессионалами во всем - в игре, на тренировках и в быту».

Юрий Анатольевич прекрасно отдавал себе отчет в том, что в высшей лиге "Металлургу" придется играть с лидерами украинского футбола, с сильными профессиональными клубами. Поэтому и задачи перед командой он старался ставить всегда реальные. Ему очень хотелось во чтобы-то ни стало закрепиться в высшей лиге, что было так непросто, ведь свой дебют его команда провалила "с треском"...

Но это уже совсем другая история...

Спортивная биография:

Играл в команде СКА (Киев). Работал администратором и тренером-селекционером в луганской "Заре" (1986-1990).

Тренерская карьера:

1990-1994 - "Динамо"(Луганск).

1995-1997 - "Металлург" (Мариуполь).

1999-2000 - КФК "Эллада-Энергия" (Луганск), с 2000 года - "Шахтер" (Луганск). Вице-президент клуба "Шахтер"(Луганск).

С 2004 г. - «Молния» (Северодонецк).

МАРИУПОЛЬСКАЯ ФУТБОЛЬНАЯ ФЕМИДА

А.В.Лебедев.

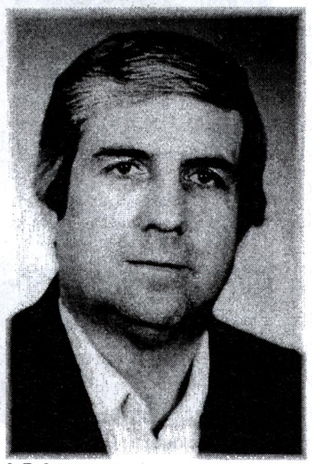

А.В.Антоненко.

В.А.Лебедев.

Эта небольшая глава посвящается "людям в черном", т.е. футбольным судьям, без которых, в принципе, вообще не может состояться футбол. О мариупольских арбитрах начала XX века нам почти ничего не известно. Понятное дело, что судили матчи те, кто не только отлично знал правила игры, пользовался авторитетом среди игроков, постоянно находился в курсе всех городских футбольных событий. Многие арбитры сами играли в футбол в одной из команд. Так нам известно, что вратарь "Русского Провиданса" Г.П.Новичков часто выходил на поле с судейским свистком в руках, также как и бек первой городской мариупольской команды Ю.М.Гродзинский. С уважением отзывались посетители первых футбольных матчей в Мариуполе о работе таких рефери, как Утц, Иванов, Малицкий, Морозов, Б.Негримовский, Красноштам.

С середины 20-х годов и до начала Великой Отечественной войны должную высокую оценку игроков и болельщиков города получила футбольная компетентность И.Нетесова, Корсунского, Мацафея, В.Поповича, В.Разнотина. Отдельной строкой стоит выделить А.А.Рогова, сыгравшего значительную роль в укреплении организационных основ мариупольского довоенного футбола.

Уже после войны, и вплоть до начала 60-х годов, тон в судействе городских матчей задавали Г.К.Торопцев, В.Б.Ливенцев, В.П.Вовк, И.Калафатов, Ковалевский, Малявко, А.Л.Брилев, В.М.Кротов, Б.А.Ахтин, А.М.Синельников

В.Н.Дегтярь.

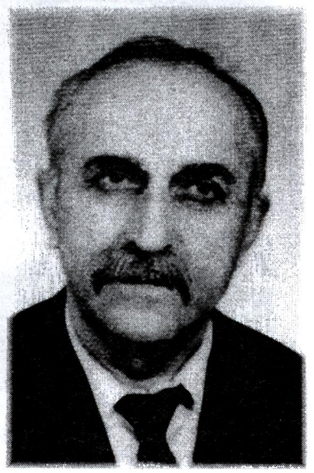

В.И.Кирсанов.

О.Н.Кочергин.

В.М.Кущенко.

С выходом городского футбола на всесоюзную арену, в городе появились арбитры, которые обслуживали уже и матчи в рамках чемпионата страны.

Наибольшим авторитетом среди коллег, тренеров команд и игроков, пользовался А.М.Кущенко - судья республиканской (с 1994 года - национальной) категории.

В 1958 году А.М.Кущенко окончил Донецкий техникум физической культуры и спорта, хотя пришел в судейство в возрасте 25-ти лет и четверть века активно работал на этом поприще. За это время он отсудил более 1000 матчей разного уровня - в 700-х играх был на поле в качестве главного судьи. Работу Кущенко помнят на стадионах Севастополя и Чернигова, Керчи и Ленинграда, Одессы и Волгограда, Запорожья, Луганска и многих городов Украины. В 1971 году А.М.-Кущенко вошел в "десятку" лучших судей Украины. Его всегда отличал глубокий профессионализм. В последние годы активной деятельности Анатолий Михайлович привлекался как инспектор чемпионата Украины среди команд мастеров.

В.И.Неплюхин.

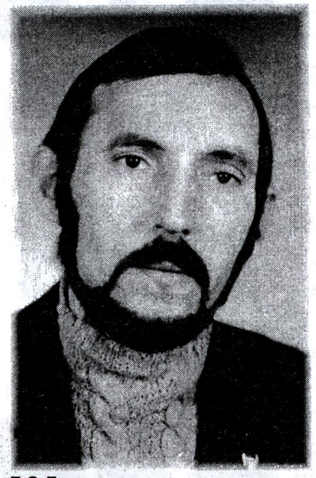
Е.С.Лепин.

В.А.Рассохин.

Б.Д.Данцкер

Отличительной чертой судьи национальной категории А.В.Лебедева, были коллективизм и принципиальная позиция в решении любых вопросов. Алексей Васильевич родился в 1921 году. Перед войной, в 1940 году, окончил Сталинградский техникум физической культуры и спорта. Судить матчи начал в 1949 году в Комсомольске-на-Амуре. Обслуживал игры Первенства СССР среди команд класса "Б". С 1952 года отсудил 79 игр в качестве главного судьи.

М.А.Репин.

В.Л.Старостенко.

С 1947 по 1950 год играл за команду "Динамо" (Комсомольск-на-Амуре) под руководством тренера Николая Петровича Старостина - одного из основателей московской команды "Спартак". В 1958 году А.В.Лебедев награжден нагрудным знаком "Отличник физической культуры и спорта СССР". С 1962 года Алексей Васильевич работает в Жданове. Избирался председателем городской федерации футбола, председателем городской коллегии судей, председателем спортивно-технической и дисциплинарной комиссии федерации. Много лет отдал развитию футбола и подготовке юных футболистов в СК "Новатор".

В 60-е годы футбольные матчи также судили ждановцы К.В.Тимошенко, В.И.Капран, Н.А.Назаренко, В.Каретник, В.И.Кудряшов, В.А.Назаров, И.Т.Коваленко, А.Денисенко.

В городскую коллегию судей А.И.Тохтарь пришел в 1968 году, спустя два года после окончания Мелитопольского института механизации сельского хозяйства, а с 1976 года начал привлекаться для судейства чемпионата СССР среди команд мастеров второй лиги. Александр Иванович отсудил более 700 матчей, из них около 80-ти в чемпионатах СССР второй лиги. В 1979 и в 1981 годах он входил в число "15" лучших судей Украины. Своим самым памятным матчем А.И.Тохтарь считает игру ждановского "Новатора" с "Магдебургом" из ГДР в августе 1976 года. Он запомнился ему потому, что в то время за немецкую команду играли олимпийские чемпионы: Шпарвассер, Хофман, Померенке, Теллингер. С 1988 года А.И.Тохтарь утвержден судьей-инспектором федерации футбола Украины и является членом исполкома федерации футбола Донецкой области. На протяжении многих лет он избирался Председателем городской федерации футбола, выделяясь среди коллег высокой корректностью и культурой общения.

А.П.Стрюченко.

В.А.Цымбал.

А.И.Тохтарь.

Судья национальной категории В.Н.Дегтярь лишь в 1975 году окончил Донецкий техникум физической культуры и спорта, хотя судить футбол начал в 1962 году в Ленинграде, находясь в рядах Советской Армии. Переехав в Мариуполь в 1966 году, он полностью посвятил себя судейству. В 1968-м году ему присвоили первую категорию, а в 1972-м - звание судьи Республиканской категории.

За 32 года судейства на счету Владимира Николаевича более 1600 матчей от городских, областных соревнований до Первенства и Кубка Украины и СССР. В качестве главного судьи В.Н.Дегтярь провел около 50-ти зональных турниров на призы "Кожаный мяч", кубков "Юность" и "Надежда", спартакиад школьников, студенческих, профсоюзных и молодежных игр Украины. В составе судейских бригад, более чем в 60-ти городах, он обслужил около 300 матчей среди команд юношей, коллективов физкультуры, класса "Б" и класса "А" 2-й лиги на Первенство и Кубок Украины и СССР. Владимиру Николаевичу доверяли проводить встречи среди ветеранов с участием команд киевского "Динамо", донецкого "Шахтера", Таганрога и др. В послужном списке Дегтяря четыре международных матча ждановского "Новатора" с участием клубных команд Чехословакии, Польши, ФРГ (дважды), в одной из которых (с командой Польши) он провел матч в качестве главного судьи. Владимир Николаевич был в составе судейских бригад с известными арбитрами международной и всесоюзной категорий СССР таких как Валентин Липатов (Москва), киевляне Константин Вихров и Борис Швецов, дончанин Борис Стрелецкий и многими другими. В.Н.Дегтярь активно участвовал в работе федерации футбола города, долгие годы возглавлял городскую коллегию судей. С 1988 по 1992 год руководил секцией футбола при городском Совете ВДФСО профсоюзов. Много делал для повышения квалификации судей, организовывал семинары, просмотры матчей. От других городских арбитров его отличала высокая работоспособность и принципиальность. С 1994 по 2002 год В.Н.Дегтярь работал тренером профсоюзной футбольной команды СК"Азов" (СК"Ильичевец"). За время работы его ребята неоднократно выигрывали Кубки и Чемпионаты обкома Металлургов, занимали призовые места во всеукраинских, областных и городских соревнованиях.

С середины 70-х годов в судейском корпусе города ярко выделяется группа молодых перспективных арбитров, которые стремительно прогрессируют в своем развитии и в скором времени заслуживают звание судьи республиканской категории. Это В.А.Рассохин, В.Л.Старостенко и В.А.Лебедев. Вместе с коллегами А.В.Антоненко и В.И.Кирсановым - они обслуживают соревнования различного уровня от городских до Всесоюзных, неоднократно входят в число лучших арбитров города по итогам сезона. Неоценим вклад этих людей в развитие массового футбола в Жданове - они выходили на футбольное поле со свистком в руках в любую погоду, в любое время, являя собой пример для нового поколения арбитров 80-х годов.

С именами судей - "восьмидесятников": М.А.Репина, Е.С.Лепина, М.А.Петрова, В.А.Цымбала, А.П.Стрюченко, Б.Д.Данцкера связано значительное повышение авторитета городской коллегии судей на областном и городском уровнях. Благодаря их принципиальной и объективной работе на поле, возрос уровень качества судейства в Первенстве области и Первенстве города, что вызвало обострение соперничества за призовые места и повышение интереса к футбольным соревнованиям. Отдельно стоит выделить, в этот период, работу в спортивно-технической комиссии городской федерации футбола В.И.Неплюхина, который на протяжении более 10 лет, активно боролся за чистоту футбола, в лице нарушителей правил игры, проявляя при этом незаурядную принципиальность и компетентность.

В начале 90-х годов, в Мариупольскую коллегию арбитров вошли О.Н.Кочергин, С.В.Катрич, А.А.Лискун, которые за короткий срок успели зарекомендовать себя способными, надежными, грамотными судьями, заслужив уважение коллег по призванию.

ВСЕ ФУТБОЛЬНЫЕ ПОЛЯ И СТАДИОНЫ ГОРОДА

Предположительно, самое первое футбольное поле в Мариуполе появилось на территории мариупольского порта еще в конце 90-х гг. XIX века. Уже в 1902 году оно изображено на общем плане порта, прямо за "Илюзионом". Позже, к 1926 году это поле получило название "Площадка имени 1-го мая" и только к 1950 году здесь строится стадион "Водник" с трибунами на 4 тыс. мест. В 1967 году он был реконструирован, а в 1970 году рядом у футбольного поля был воздвигнут спортивный комплекс, принадлежащий государственному торговому порту. Ныне этот стадион называется "Портовик" и нуждается в капитальном ремонте. Он может вместить около 1 тысячи зрителей.

В самом городе, футбольная площадка возникает позднее, где-то к 1907 году, и размещается за горбольницей (ныне на этом месте находится частный жилой сектор, недалеко от Городского сада по ул.Семенишина, в районе ул.Артема). Здесь и проходили все встречи 1-й мариупольской команды и других команд города вплоть до 1923 года. В дальнейшем поле пришло в негодность (причина - неизвестна) и на нем перестали играть.

Перед Городским садом был циклодром и на его территории частенько играли в футбол моряки иностранных судов, заключив договор аренды с руководством сооружения, построенного для катания на циклопедах. После 1920 года, здесь, на циклодроме, уже постоянно играют в футбол, а в 1924 году эта площадка в мариупольских газетах называется то площадкой ЦРК, то СФК (ОСФК) и, наконец, просто СоФиКа. В 1927-28гг ее переименовывают в "Площадку металлистов", а с 1929 года - в "Динамо". В середине 1930 года здесь оборудуют небольшой стадион. С 1937 года стадион передается городскому ДСО "Спартак", получает его имя, которое носит в 1937-46, и позже, в 1957-73 гг. В 1947 году, он был передан ДСО "Строитель" и после капитального ремонта, выполненного строительным трестом "Азовстальстрой", десять лет носил имя ДСО представителей строительной индустрии, а затем снова стал "Спартаком". В тот период стадион вмещал до 3-х тыс. зрителей и пользовался большой популярностью у жителей города. В 1974 году "Спартак" переходит на баланс ДСО "Локомотив" и меняет вывеску на "Локомотив". В начале 90-х годов XX века его поле, согласно решения городских властей, интенсивно используется для организации вещевого рынка и приходит в окончательную негодность, полностью потеряв травяной покров и будучи утрамбованным до твердости асфальта . Стадион-ветеран, стадион-легенда, на поле которого были сыграны первые футбольные матчи в истории Мариуполя обрел свою вторую молодость в 2000 году. После капитальной реконструкции, за счет средств городского бюджета, здесь был построен новый стадион - "Азовец", расчитанный на 2,5 тыс. мест.

Футболисты завода "Никополь" также имели свое поле, однако точное его месторасположение установить пока не удалось. По одним сведениям, поле находилось напротив нынешнего Клуба имени Карла Маркса, по другим – в районе железнодорожной станции Сартана, по третьим - на месте бывшего учкомбината по улице Вузовской.

Футбольное поле футболистов завода "Русский Провиданс" располагалось между нынешним Ильичевским колхозным рынком и Садками-2, рядом с недавно перенесенной остановкой пригородной электрички "Заводская площадка".

В 1923 году оба металлургических завода были объединены и уже в 1926 году ильичевские футболисты получают в подарок от строителей отличный (по тем временам!) спортивный комплекс. Этот стадион назвали тоже именем Ильича. Трибуны этой спортивной арены, расположенной в районе "Красной горки", вмещали до 2,5 тыс. зрителей, а само поле было горевым. Во время Великой Отечественной Войны стадион был разрушен: деревянные трибуны и деревянный забор были разобраны "на дрова" жителями близлежащих поселков. Ныне на его месте стоит насосная станция.

На гороcтрове, в устье Кальмиуса, спортсмены завода "Азовсталь" в 1935 году также возвели спортивный комплекс, где было и футбольное поле. На нем до войны часто проходили игры Первенства города по футболу. Он тоже был уничтожен во время войны и не отстраивался.

В 30-х годах прошлого века, футбольное поле было и в районе бывшей школы 16 (ныне 6-й участок Левого берега), где играли футбольные команды "Азовстали", КХЗ и колхоза "Коммунар".

После революции, в поселке Волонтеровка футбольное поле размещалось возле сельского клуба. Ныне на этом месте футбольное поле школы № 39. В 40-е, 60-е годы, сразу за Волонтеровкой, возле улицы Брестской, также было футбольное поле, которое затем забрали под посевные площади.

Сразу после разрушительной войны, когда с трудом восстанавливались заводы и жилой фонд города, по инициативе тогдашнего директора завода имени Ильича А.Ф.-Гармашова был заложен Парк имени Г.И.Петровского, а на его территории новый стадион "Дзержинец", который позже назывался "Судостроителем" и "Авангардом". После передачи ПКиО на баланс машиностроительного завода "Тяжмаш", выделившегося в 1957 году из состава завода имени Ильича, стадион стал носить его имя. В 1985 году на этом месте, методом комсомольской стройки, был построен стадион "Новатор" на 5 тыс. мест. В 2001 году на месте "Новатора", силами ОАО "Мариупольский металлургический комбинат имени Ильича", взявшего в долгосрочную аренду у горсовета этот заброшенный объект, был отстроен великолепный стадион "Ильичевец" на 12,7 тыс. мест, с крытыми трибунами на восточной и западной сторонах. Здесь имеются комфортабельные подсобные помещения и электронное табло.

В 1954 году за заводом "Азовсталь", прямо над морем, был построен стадион "Металлург", рассчитанный на 14 тыс. мест. После небольшой реконструкции 1980 года он стал вмещать до 9 тыс. зрителей. Сейчас стадион называется "Азовсталь" и нуждается в капитальном ремонте.

Вот перечень футбольных площадок, полей и стадионов города и окрестностей, на которых ранее проводились и ныне проводятся футбольные соревнования различного ранга: поле бывшего совхоза "Зирка" по дороге в пос.Каменск, поле в районе ул.Покрышкина в сторону ул.Гонды за Ильичевским райисполкомом (уже не существует), площадка воинской части транспортной авиации (ныне эта часть расформирована), стадионы "Прометей" (цех ЦРМП) и "Прокатчик" (стан 3000) комбината им.Ильича, площадка пионерлагеря "Голубок", поле совхоза "Шлях Ильича", поле "Агробазы", поле у профилактория "Здоровье" (ныне на этом месте учебно-тренировочные поля ФК "Ильичевец"), поле "Энтузиаст"(район СШ № 55), поле поселка Сартана, поле поселка Старый Крым (стадион "Гранит"), стадион "Колос" поселка Володарское, стадион поселка Мангуш, площадка возле детского интерната поселка Украина, поле села Безыменное, поля у ДЮСШ-3 у кинотеатра "Союз" (известные в народе, как "Маракана"), поле АТЦ комбината Ильича (напротив стана "3000"), стадион "Азов" по ул. Сеченова, площадка "Юность" (в народе известная как "Яма") в ПКиО имени Петровского, гаревое поле стадиона "Азовсталь".

ПРИЛОЖЕНИЯ

В этом разделе приведена различная статистическая информация, как по всем командам мастеров Мариуполя, так и по игрокам.

СВОДНАЯ ТАБЛИЦА РЕЗУЛЬТАТОВ ФУТБОЛЬНОЙ КОМАНДЫ МАСТЕРОВ МАРИУПОЛЯ

Чемпионат СССР: класс «Б» 1960-1967 гг.; класс «А» 1968-1969 гг.; II-я лига 1970-1989 гг.

Год	И	В	Н	П	Мячи	Очки	Место	Год	И	В	Н	П	Мячи	Очки	Место
1960	36	11	12	13	30-42	34	9(19)	1977	44	17	10	17	53-57	44	12(23)
1961*	36	11	12	13	36-37	34	11(19)	1978	44	12	12	20	53-70	36	17(23)
1962*	24	11	5	8	29-40	27	5(13)	1979	46	17	6	23	47-54	40	15(24)
1963*	38	19	11	8	54-37	49	2(20)	1980	44	11	11	22	38-62	33	19(23)
1964*	30	5	11	14	19-34	21	15(16)	1981	44	14	11	19	41-63	39	16(23)
1966*	38	11	9	18	43-63	31	16(20)	1982	46	13	9	24	44-60	35	22(24)
1967	40	16	7	17	50-42	39	12(21)	1983	50	14	15	21	43-56	43	18(26)
1968*	40	11	17	12	30-30	39	11(21)	1984	36	12	11	13	31-32	35	12(26)
1969	42	12	12	18	40-52	36	16(22)	1985	40	14	9	17	43-45	37	18(28)
1970	42	15	18	9	44-34	48	6(22)	1986	40	9	13	18	31-50	31	26(28)
1971	50	18	15	17	62-55	51	11(26)	1987	52	16	6	30	57-107	38	26(27)
1972	46	20	13	13	56-45	53	9(24)	1988	50	16	17	17	57-55	49	16(26)
1973	44	10	8	26	41-84	28	23(23)	1989	52	12	9	31	51-80	33	27(27)
1975	32	5	10	17	26-48	20	16(17)	ИТОГО:	1164	362	312	490	1195-1486	1036	
1976	38	10	13	15	36-52	33	17(20)								

Примечание: в сезонах, помеченных (*) мариупольцы играли также и в стыковых играх, результаты приведены ниже.

СТЫКОВЫЕ ИГРЫ ПЕРВЕНСТВА УКРАИНЫ СРЕДИ КОМАНД КЛАССА «Б»

1961 год. За 21-22 места.

22.10. «Верховина» Ужгород - «Азовсталь» Мариуполь - 1:1 Голы: И.Пажо - И.Арминовский.
29.10. «Азовсталь» Мариуполь - Верховина» Ужгород - 0:0.

За «Азовсталь» играли: 2 игры - И.Арминовский, В.Аслонян, А.Валенко, В.Катков, А.Мазай, А.Стрепетов, Г.Тарасов, В.Хмельницкий, Л.Шилов; по 1 игре - В.Адамов, Б.Борисов, В.Заморин, В.Куденков, А.Налесный, А.Харченко.

1962 год. За 7-17 места.

12.09. «Азовсталь» - «Локомотив» Винница - 0:0
16.09. «Днепр» Днепропетровск - «Азовсталь» - 2:2 Голы - В.Суковицын, В.Лапшин - В.Куденков, А.Налесный.
21.09. «Азовсталь» - «Колгоспник» Черкассы - 2:1 Голы - В.Заморин, А.Валенко - В.Митин.
26.09. «Днепровец» Днепродз-ск - «Азовсталь» - 3:1 Голы - В.Чаплыгин, В.Шнейдерман, В.Новиков - И.Армяновский.
30.09. «Азовсталь» - «Десна» Чернигов - 2:2 Голы - В.Куденков, И.Армяновский - В.Третьяков, А.Гикаев.
06.10. СКА Киев - «Азовсталь» - 2:1 Голы - А.Сойко, И.Кобылочный - А.Валенко.
14.10. «Азовсталь» - СКА Львов - 1:1 Голы - И.Армяновский - А.Филяев.
20.10. «Колгоспник» Ровно - «Азовсталь» - 0:1 Гол - А.Налесный.
28.10. «Авангард» Желтые Воды - «Азовсталь» - 1:1 Голы - Б.Тягай - А.Валенко.
01.11. «Азовсталь» - «Локомотив» Донецк - 3:1 Голы - В.Куденков, А.Валенко, А.Макарченко - В.Панчук.

За «Азовсталь» играли: по 10 игр - И.Армяновский, В.Аслонян, В.Куденков, А.Мазай, Г.Тарасов, А.Харченко, Л.Шилов; 9 игр - А.Налесный; 8 игр - А.Валенко; 7 игр - Б.Борисов; 6 игр - А.Макарченко; 5 игр - В.Заморин; 3 игры - П.Жилин; по 1 игре - С.Добрецов, А.Стрепетов.

1963 год. За 3-4 места.

20.10. СКА Львов	**- «Азовсталь»**	**0:1**	**Гол: В.Заморин**
27.10. «Азовсталь»	**- СКА Львов**	**0:0**	

За «Азовсталь» играли: В.Адамов, И.Армяновский, А.Валенко, А.Грибенник, В.Дьяченко, В.Заморин, В.Куденков, А.Маслов, В.Романюта, А.Стрепетов, А.Харченко, Л.Шилов, Г.Тарасов(1 игра).

1964 год. За 37-41 места.

19.09. «Азовсталь»	**- «Днепровец» Днепродз-к**	**0:1**	**Голы: ?**
26.09. «Буревестник» Мелитополь	**- «Азовсталь»**	**4:1**	**Голы: В.Тамбовцев-2,В.Калистратов, Л.Чепурин – В.Налесный (?)**
03.10. «Днепр» Кременчуг	**- «Азовсталь»**	**1:1**	**Голы: ?**
07.10. «Азовсталь»	**- «Торпедо» Харьков**	**1:1**	**Голы: ?**
11.10. «Днепровец»	**- «Азовсталь»**	**4:1**	**Голы: В.Танский-2, С.Гринько, Ю.Курчанинов.**
18.10. «Торпедо» Х	**- «Азовсталь»**	**2:1**	**Голы: ? – И.Армяновский (?)**
24.10. «Азовсталь»	**- «Буревестник»**	**0:2**	**Голы: Б.Киселев, В.Калистратов (?).**
31.10. «Азовсталь»	**- «Днепр» Кр**	**2:0**	**Голы: И.Армяновский, А.Харитонов.**

Данные по играм этого года отсутствуют.

ФУТБОЛЪ РОДОМ ИЗ МАРИУПОЛЯ, ИЛИ НАШИ В БОЛЬШОМ ФУТБОЛЕ

Среди множества лиц советского футбола, в годы существования высшей лиги СССР, есть и те, кто, заполняя графу "место рождения", всегда с любовью выводил название нашего приморского города. И пусть таковых, было всего шестеро - это самые настоящие "звезды". Причем, с большой буквы. Все мариупольские болельщики гордятся ими и разделяют успех своих выдающихся земляков, делавших свои первые удары по мячу на городских пустырях, пляжах и стадионах. Вот имена наших футбольных кумиров:

БАЛТАЧА Сергей Павлович (1958) . Защитник.

Начал играть в футбол в детской команде "Карамелька" (тренер Сидоров В.Б.).

Закончил харьковский спортинтернат.

В 1976 г. - "Металлист" Харьков, В 1977 - 88 гг - "Динамо" Киев - 245 игр, 6 голов.В 1989-90 (по июнь) гг - "Ипсвич Таун" Ипсвич, Англия, в 1991-93 гг - "Сент - Джонстон" Перт, Шотландия.

Чемпион СССР 1980, 81, 85, 86 гг, обладатель Кубка СССР 1978, 82, 85, 87 гг.

В сборной СССР - 45 игр, 2 гола.

Играющий тренер "Каледониэн" (Шотландия) - 1993 (июль) - 95 (май), тренер "Борисфена" Борисполь с 1995 по 1996 г.

Хорошо подготовленный, надежный защитник, отличался тонким позиционным чутьем, умелым подключением в атаку.

«Карамелька» (Жданов). Крайний слева - В.Б.Сидоров, рядом - С.Балтача, шестой - М.Рура, крайний справа - Е.Соломащенко.

ФУТБОЛЪ ГАЙДАШ Александр Николаевич (1967). Нападающий.

Начал играть в футбол в ДЮСШ -3 (тренер - Шульман П.Ф.).

В 1984, 88 гг - "Новатор" Мариуполь - 49 игр, 12 голов., в 1985-86 гг - "Шахтер" Донецк - 4 игры, в 1987 г - ЦСКА Москва (дубль) и СКА Киев - 13 игр, 4 гола. В 1989-91 гг - "Таврия" Симферополь - 113 игр, 52 гола, в 1992 г - "Сарыер" Стамбул (Турция), 1993-94 гг - "Маккаби" Явне и "Маккаби" Герцлия (обе - Израиль), в 1992 (вторая половина), 1995 - 99 и с 2001 г - "Таврия" Симферополь - 180 игр, 75 голов, в 2000 - 01 гг - "Металлург" Мариуполь - 41 матч и 10 голов ("Металлург 2" - 4 игры, 2 гола), в 1997 г - "Динамо" Саки - 1 игра, 1 гол.

Напористый форвард, всегда нацеленный на ворота соперника, отлично умеющий играть головой. Голеадор, умеющий сыграть нестандартно. В составе сборной Украины провел 2 игры.

1966 год. За 31-32 места.

13.11. «Нефтянник» Дрогобыч	**- «Азовец»**	**3:0**	**Голы: И.Фалес, В.Ходукин, В.Данилюк**
20.11 «Азовец»	**- «Нефтянник»**	**1:1**	**Голы: В.Агейкин - А.Лецо**

За «Азовсталь» играли:

По 2 игры - А.Аношин, П.Гайдук, В.Дзиоба, Н.Кошелев, В.Кудряшов, А.Минин, С.Помогайбо, Н.Силютин, М.Трахтенберг, А.Харченко 1 игра - В.Агейкин, В.Герливанов, А.Дубовик.

1968 год. Кривой Рог. Дополнительные игры за сохранение места во второй группе класса «А».

12.11. «Авангард» Желтые воды	**0:0**	
14.11. СКЧФ Севастополь	**2:1**	**Голы: А.Станкявичус, Вал.Шевлюк - ?.**
16.11. «Химик» Северодонецк	**0:3**	**Голы: В.Клочко-2, Ю.Ивановский.**
17.11 «Кривбасс» Кривой Рог	**0:0**	
20.11. «Днепр» Кременчуг	**2:0**	**Голы: А.Станкявичус, Вл.Шевлюк.**

За «Азовец» играли:

По 5 игр - А.Станкявичус, Валерий и Владимир Шевлюки, В.Антоненко, Я.Кикоть, Г.Куля, В.Садовников, В.Терещенко.

По 4 игры - В.Батюченко, В.Дзиоба.

По 3 игры - В.Герливанов, И.Панин, А.Ярош.

По 2 игры - А.Белени, А.Минин, В.Онопко.

БОЛЬШАЯ СВОДНАЯ ТАБЛИЦА БАЛАНСА ВСТРЕЧ С СОПЕРНИКАМИ (1960-1997)

АЛЕКСАНДРИЯ «Полиграфтехника	1	0	1	5 - 3	ДНЕПРОДЗЕРЖИНСК «Металлург»	7	2	5	18 - 14
«Шахтер»	1	0	1	3 - 3	«Химик» - «Прометей»	4	4	4	15 - 15
АЛЧЕВСК «Металлург» - «Сталь»	4	0	4	14 - 10	ДНЕПРОПЕТРОВСК «Днепр»	1	4	3	10 - 14
АРМЯНСК «Титан»	5	1	2	10 - 7	«Сталь»	0	0	2	0 - 2
АХТЫРКА «Нефтяник»	4	2	4	13 - 18	ДОНЕЦК «Локомотив»	5	5	6	14 - 21
БАЛАКЛАВА (Севастополь) «Чайка»	0	1	3	2 - 6	«Металлург»	4	0	2	8 - 5
БЕЛАЯ ЦЕРКОВЬ (Ирпень) «Динамо» - «Рось»	5	4	7	17 - 19	«Шахтер - 2»	4	1	3	12 - 14
БЕЛГОРОД - ДНЕСТРОВСКИЙ «Днестровец»	2	0	0	4 - 0	ДРОГОБЫЧ «Галычина»	2	1	3	5 - 10
БЕРДЯНСК «Дружба»	2	2	4	8 - 11	«Нефтяник»	1	0	1	3 - 2
«Торпедо»	2	0	2	3 - 3	ДРОКИЯ «Сперанца»	2	0	0	6 - 1
БОРИСПОЛЬ Ф.К.»Борисполь»	0	0	2	1 - 4	ЕНАКИЕВО «Металлург» - «Индустрия»	5	2	1	17 - 4
БРЕСТ «Спартак»	2	0	0	5 - 0	ЖЕЛТЫЕ ВОДЫ «Авангард»	0	2	6	4 - 16
ВИЛЬНЮС «Жальгирис»	1	1	0	1 - 0	«Сириус»	1	1	0	2 - 0
ВИННИЦА «Нива»	9	13	18	30 - 58	ЖИТОМИР «Полесье»	8	10	26	33 - 75
ГОМЕЛЬ «Спартак»	1	3	0	3 - 2	ЗАЛЕЩИКИ «Днестр»	1	2	1	4 - 4
ГОРЛОВКА «Шахтер»	12	14	20	42 - 55	ЗАПОРОЖЬЕ «Виктор»	2	0	2	6 - 5
ГРОДНО «Неман»	1	2	1	2 - 3	«Металлург»	1	3	4	3 - 10
ДЗЕРЖИНСК, Донецкой «Старт»	0	1	1	1 - 4	«Торпедо»	2	2	6	12 - 16

И - ФРАНКОВСК «Спартак» - «Прикарпатье»	10	6	8	34 - 33		«Металлург»	2	1	1	8 - 5
ИЛЬИЧЕВСК «Портовик»	2	0	0	5 - 2		«Трубник»	1	2	1	3 - 3
КАЛИНИН «Волга»	1	0	1	2 - 3	НОВОМОСКОВСК «Металлург»		1	1	0	3 - 0
КАЛИНИНГРАД ОБЛ. «Балтика»	0	4	0	3 - 3	ОДЕССА СКА - «Звезда» Тирасполь		7	11	12	30 - 39
КАЛУГА «Локомотив»	0	1	1	0 - 1		СК «Одесса»	1	1	0	5 - 1
КАХОВКА «Мелиоратор»	0	2	4	4 - 11		«Черноморец - 2»	4	2	2	9 - 8
КЕРЧЬ «Металлург» - «Авангард»	6	3	1	14 - 7	ОЧАКОВ «Артания»		2	1	1	3 - 2
«Океан»	9	3	12	29 - 35	ПАВЛОГРАД «Колос»		2	1	7	5 - 18
КИЕВ «Динамо - 2»	0	1	1	1 - 2		«Шахтер»	8	1	5	22 - 27
СКА- СК Чернигов - ЦСКА - 2	10	14	12	34 - 49	ПОЛТАВА «Колгоспник» - «Ворскла»		13	12	19	43 - 55
КИРОВОГРАД «Звезда»	14	8	22	37 - 51	РОВЕНЬКИ «Авангард - Индустрия»		0	1	1	1 - 2
КИШИНЕВ «Молдова»	1	0	1	3 - 1	РОВНО «Горынь» - «Авангард»		10	8	18	36 - 45
КОМАРНО «Газовик»	3	0	3	4 - 3	САКИ «Динамо»		1	1	2	1 - 5
КОМСОМОЛЬСКОЕ «Горняк - Спорт»	2	0	0	9 - 1	СВЕРДЛОВСК «Шахтер»		0	2	0	0 - 0
КОНСТАНТИНОВКА «Ситалл»	1	0	1	3 - 2	СЕВАСТОПОЛЬ «Авангард» - «Чайка»		16	11	17	45 - 62
КРАМАТОРСК «Авангард»	8	2	2	20 - 13		СКЧФ	5	3	2	14 - 12
КРАСНОПОЛЬЕ «Явор»	3	1	4	12 - 15	СЕВЕРОДОНЕЦК «Химик»		10	7	9	34 - 28
КРАСНЫЙ ЛУЧ «Шахтер»	2	1	1	4 - 2	СИМФЕРОПОЛЬ «Авангард» - «Таврия»6		10	8	28 - 50	
КРЕМЕНЧУГ «Днепр» - «Кремень»	2	0	2	5 - 6	СЛАВЯНСК «Динамо»		1	1	0	2 - 0
«Нефтяник»	1	0	1	2 - 4	СТРЫЙ «Скала»		0	1	1	1 - 3
КРИВОЙ РОГ «Авангард» - «Кривбасс»	12	17	19	46 - 60	СУМЫ «Авангард» - «Фрунзенец»		17	8	13	43 - 36
«Спортинвест»	1	1	0	5 - 0	ТАЛЛИНН «Динамо»		1	1	0	1 - 0
КУПЯНСК «Оскол»	2	0	0	3 - 0	ТЕРНОПОЛЬ (Бережаны) «Нива»		2	1	5	7 - 14
ЛЕНИНГРАД «Динамо»	0	1	1	1 - 3		«Авангард» - «Строитель»	5	4	5	19 - 19
ЛУГАНСК «Динамо»	1	1	2	5 - 8	ТИРАСПОЛЬ «Автомобилист» - «Старт»		2	0	2	6 - 8
«Трудовые резервы» - «Заря»	3	4	5	14 - 19	ТОРЕЗ «Шахтер»		3	1	0	12 - 6
ЛУЦК «Торпедо» - «Волынь»	11	3	14	37 - 40	ТУЛА «Металлург»		1	1	0	3 - 1
ЛЬВОВ «Карпаты»	0	1	3	4 - 7	УЖГОРОД «Верховина» - «Закарпатье»		14	10	16	48 - 53
СКА - СК Луцк	11	6	9	26 - 30	ХАРЬКОВ «Маяк»		7	7	4	13 - 8
Ф.К. Львов	2	1	1	7 - 6		«Металлист»	2	3	5	11 - 16
МАКЕЕВКА «Авангард»	2	0	0	2 - 0		«Торпедо»	1	7	4	9 - 13
«Бажановец»	1	0	3	5 - 7	ХЕРСОН «Спартак» - «Кристалл»		17	13	24	62 - 75
«Шахтер»	4	0	2	10 - 8	ХМЕЛЬНИЦКИЙ «Динамо» - «Подолье»		16	9	15	52 - 50
МЕЛИТОПОЛЬ «Буревестник»	0	3	1	0 - 2	ЧЕРКАССЫ «Колгоспник» - Ф.К. Черкассы		9	7	10	28 - 28
«Торпедо»	2	0	0	4 - 2	ЧЕРНИГОВ «Десна»		9	7	14	31 - 31
НИКОЛАЕВ «Судостроитель» - СК Николаев	9	10	19	30 - 61	ЧЕРНОВЦЫ «Буковина»		13	10	17	40 - 42
НИКОПОЛЬ «Колос»	0	3	7	8 - 19	ШАХТЕРСК «Медита»		1	1	2	3 - 7

ЧЕМПИОНАТ УКРАИНЫ СРЕДИ КФК (для главной команды города)

Чемпионат	Игр	В	Н	П	Мячи	Очки	Место (число участников)
1974	17	11	4	2	33-14	26	1 (13)
1990	28	15	6	7	52-25	36	5 (15)
1991	30	20	10	0	62-19	50	1 (16)
ИТОГО:	75	46	20	9	147-58	112	

КУБОК СССР

10.06.1961 г. «Азовсталь» - «Металлург» Запорожье 1:0. Гол: В.Заморин.

«Азовсталь»: Адамов, Шилов, Катков, Мазай, Харченко, Тарасов, Жилин, Валенко, Заморин (Стрепетов), Куденков, Хмельницкий.

02.07.1961 г. «Авангард» Краматорск - «Азовсталь» 1:0 (в дополнительное время). Гол: Ю.Даценко.

«Азовсталь»: Борисов, Шилов, Катков, Мазай, Аслонян (Харченко),Тарасов, Жилин, Валенко, Заморин, Налесный, Хмельницкий.

06.05.1962 г. «Азовсталь» - СКА Львов 1:0. Гол: А.Валенко.

«Азовсталь»: Адамов, Шилов, Аслонян, Мазай, Армяновский, Тарасов, Куденков, Налесный, Заморин, Валенко, Харченко (Стрепетов).

20.05.1962 г. «Черноморец» Одесса - «Азовсталь» 1:0. Гол: В.Бызов.

«Азовсталь»: Адамов, Стрепетов (Харченко), Мазай, Армяновский, Тарасов, Жилин, Валенко, Заморин, Налесный, Куденков.

17.04.1963 г. «Азовсталь» - «Шахтер» Кадиевка 1:2. Голы - В.Заморин - Б.Клещев, Ю.Клюзов.

«Азовсталь»: Борисов, Стрепетов, Шилов, Харченко, Маслов, Тарасов, Заморин, Армяновский, Налесный, Дьяченко (Куденков), Макарченко.

22.04.1964 г. «Азовсталь» - «Авангард» Краматорск 1:0. Гол: В.Куденков.

«Азовсталь»: Сорокин, Стрепетов, Сальников, Харченко, Харитонов, Тарасов, Куденков, Армяновский, Заморин, Налесный (Буц), Дьяченко.

29.04.1964 г. «Таврия» Симферополь - «Азовсталь» 0:0.

«Азовсталь»: Сорокин, Стрепетов, Харитонов, Харченко, Маслов, Сальников, Куденков, Армяновский, Налесный В., Тарасов, Дьяченко.

30.04.1964 г. «Таврия» Симферополь - «Азовсталь» 1:1. Голы - Г.Михохос - А.Маслов.

«Азовсталь»: Сорокин (Борисов), Стрепетов, Харитонов, Харченко, Маслов, Сальников, Куденков, Армяновский, Заморин, Тарасов (Налесный), Дьяченко.

02.05.1964 г. «Таврия» Симферополь - «Азовсталь» 2:1. Голы - В.Юлыгин, А.Савин - В.Заморин.

«Азовсталь»: Борисов, Маслов, Харитонов, Сальников, Армяновский, Харченко, Куденков, Налесный, Заморин, Тарасов, Дьяченко.

18.05.1966 г. «Торпедо» Бердянск - «Металлург» 0:3. Голы - В.Кудряшов, П.Гайдук, Н.Кошелев.

«Металлург»: Борисов, Шилов, Помогайло, Янин, Харченко, Кошелев, Кудряшов, Валенко, Аношин, Куденков, Гайдук.

07.06.1966 г. «Металлург» - «Авангард» Желтые Воды 0:2. Голы: В.Журавко, А.Помазан.

«Металлург»: Борисов, Кошелев, Шилов, Янин, Харченко, Герливанов, Кудряшов (Гайдук), Валенко,Аношин, Куденков, Агибалов.

30.03.1969 г. «Шахтер» Кадиевка - «Металлург» 0:1. Гол: Г.Куля.

«Металлург»: Батюченко, Щебаков, Антоненко, Ярош (Белени), Минин, Вал.-Шевлюк (Садовников), Станкявичус, Г.Куля, В.Шевлюк, Герливанов, Добрецов.

04.04.1969 г. «Металлург» - «Карпаты» Львов 0:0.

«Металлург»: Онопко, Щербаков, Антоненко, Ярош, Минин, Садовников (В.Шевлюк), Станкявичус, Куля, В.Шелюк, Герливанов, Добрецов (Кикоть).

05.04.1969 г. «Металлург» - «Карпаты» Львов 1:2. Голы - Я.Кикоть - В.Данилюк, Я.Габовда.

«Металлург»: Онопко, Щербаков, Антоненко, Белени, Минин, В.Шевлюк, Кикоть, Дзиоба, Вл.Шевлюк, Герливанов, Куля (Добрецов).

03.04.1970 г. «Авангард» Тернополь - «Металлург» 3:1. Голы: В.Секеч -2, В.Науменко - Н.Польщиков.

«Металлург»: Коротких (Батюченко), Жилин, Веревкин, Ярош, Минин,Король, Станкявичус, Садовников, Огирчук, Польщиков, Аношин А. (Аношин В.).

В Кубке СССР за команды Мариуполя играли: 11 игр - А.Харченко; 10 игр - В.Куденков; 9 игр - Г.Тарасов; 8 игр - В.Заморин; по 7 игр - И.Армяновский, А.Стрепетов, Л.Шилов; по 6 игр - Б.Борисов, А.Валенко; по 4 игры - В.Герливанов, А.Мазай, А.Налесный, В.Налесный, А.Маслов, М.Сальников, А.Харитонов; по 3 игры - В.Адамов, В.Антоненко, П.Жилин, С.Добрецов, В.Дьяченко, Г.Куля, Минин, А.Сорокин, В.Шевлюк, Вл.Шевлюк, Г.Щербаков; по 2 игры - А.Аношин, В.Аслонян, А.Белени, П.Гайдук, В.Дьяченко, В.Катков, Я.Кикоть, Н.Кошелев, В. Кудряшов, В.Садовников, А.Станкявичус, В.Янин, А.Ярош, В.Хмельницкий; по 1 игре - Л.Агибалов, В.Батюченко, В.Буц, В.Дзиоба, А.Макарченко, С.Помогайбо.

КУБОК ЛКСМУ (ЛЕНИНСКОГО КОММУНИСТИЧЕСКОГО СОЮЗА МОЛОДЕЖИ УКРАИНЫ)

02.09.1962 г. «Судостроитель» Николаев - «Азовсталь» 2:1. Голы - Н.Личко, А.Бочкалов - П.Жилин.

«Азовсталь»: Борисов, Стрепетов, Шилов, Харченко, Аслонян, Тарасов, Заморин (Жилин), Макарченко, Налесный, Валенко, Куденков.

13.07.1963 г. «Азовсталь» - «Металлург» Коммунарск 2:3. Голы - Г.Тарасов, В.Куденков - В.Самойлов - 2, М.Сальников.

«Азовсталь»: Борисов, Стрепетов, В.Тарасов, Шидловский, Макарченко, Г.Тарасов, Куденков, Заморин, А.Налесный, Валенко, Дьяченко.

13.09.1964 г. «Трубник» Никополь - «Азовсталь» 1:0. Гол - В.Стрижак.

«Азовсталь»: Борисов, Стрепетов, Сыромятников, Харченко, Сальников, Тарасов, Куденков, Маслов (Караянов), Заморин, В.Налесный, Дьяченко.

За Мариуполь играли: по 3 игры - Б.Борисов, В.Заморин, В.Куденков, А.Стрепетов, Г.Тарасов; по 2 игры - В.Дьяченко, А.Макарченко, А.Налесный, А.Харченко; по 1 игре - В.Аслонян, А.Валенко, П.Жилин, Н.Караянов, А.Маслов, В.Налесный, М.Сальников, Е.Сыромятников, В.Тарасов, А.Шидловский, Л.Шилов.

КУБОК В ЧЕСТЬ XXV-ЛЕТИЯ ОСВОБОЖДЕНИЯ УКРАИНЫ ОТ ФАШИСТСКИХ ЗАХВАТЧИКОВ

25.10.1969 г. «Металлург» - «Днепр» Черкассы 2:2. Голы: Вл.Шевлюк, Вал.Шевлюк - В.Данник -2.

«Металлург»: Батюченко (Онопко), Щербаков, Ярош, Белени, Минин, Садовников, Вл.Шевлюк, Куля, Вал.Шевлюк, Кикоть, В.Аношин (Добрецов).

28.10.1969 г. «Днепр» Черкассы - «Металлург» 1:1. Голы - В.Данник - Г.Куля.

«Металлург»: Батюченко, Щербаков, Ярош, Забышный, Минин, Садовников, Вл.Шевлюк, В.Аношин, Вал.Шевлюк (Прибылов), Кикоть, Куля.

За Мариуполь играли: по 2 игры - В.Аношин, В.Батюченко, А.Белини, Я.Кикоть, Г.Куля, А.Минин, В.Садовников, Вал.Шевлюк, Вл.Шевлюк, Г.Щербаков, А.Ярош; по 1 игре - С.Добрецов, А.Забышный, В.Онопко, Прибылов.

КУБОК ГАЗЕТЫ «РАДЯНСЬКА УКРАИНА»

04.11.1972 г. «Звезда» Кировоград - «Металлург» 1:2. Голы - А.Маляров - В.Дзиоба, Г.Щербаков.

«Металлург»: Исаков, Самарский, Садовников, Щербаков, Попов, Аношин, Агибалов, Глодянис, Полохов (Антоненко), Дзиоба, Помазан.

09.11.1972 г. «Металлург» - «Черноморец» Одесса 0:1. Гол - В.Боровиков.

«Металлург»: Исаков, Щербаков, Садовников, Полохов, Добрецов (Попов), Аношин, Агибалов (Антоненко), Пашков, Глодянис, Дзиоба, Помазан.

01.11.1973 г. «Шахтер» Горловка - «Металлург» 2:0. Голы - А.Огнев, В.Кильдянов.

«Металлург»: Рогозин, Щербаков, Антоненко, Пиндак, Самарский, Мурашкин (Шляхтич), Агибалов, Аношин, Полохов, Михеев, Суховерхов.

10.06.1975 г. «Звезда» Кировоград - «Локомотив» 4:0. Голы - А.Алексеев -2, О.Кацман, М.Порошин.

«Локомотив»: Тодор (Литвиненко), Токарев, Пиндак, Саков, Минин, Мурашкин (Хализев), Лихачев, Горбачев, Шевчук, Силютин, Матюшевский.

25.06.1975 г. «Локомотив» - «Звезда» Кировоград 2:2. Голы - В.Шевчук -2, - С.Выбиванцев, А.Карпюк.

«Локомотив»: Золочевский, Токарев, Пиндак, Саков, Минин, Хализев, Лихачев, Горбачев, Шевчук, Силютин, Матюшевский (Мурашкин).

19.08.1976 г. «Атлантика» Севастополь - «Новатор» 2:1. Голы - В.Чалый, Е.Кошечкин - Н.Мурашкин.

«Новатор»: Тодор (Скрыльников), Саков, Силютин, Жига, Хализев, Гришин (Токарев), Морозов, Моисеев (Дудинский), Васютич, Дзиоба, Мурашкин.

ФУТБОЛЪ МОРОЗОВ Сергей Николаевич (1961). Нападающий

Начал играть в футбол в СК "Азовсталь" (тренер - Сидоров В.Б.).

В 1979 - 80, 82 - 86 гг - "Шахтер" Донецк - 133 игры, 26 голов, в 1981-82 гг - ЦСКА Москва - 22 игры, 4 гола, СКА Киев - 6 игр, в 1986 (вторая половина) - "Новатор" Жданов - 12 игр, 7 голов, в 1987 г - "Металлург" Запорожье - 39 игр, 18 голов, в 1988 г - "Нива" Винница - 14 игр, 5 голов, в 1989 - 91 гг - "Судостроитель" Николаев - 82 игры, 37 голов.

Отличался позиционным чутьем, хорошо умел действовать "на втором этаже" и пробивать штрафные удары.

КУБОК УКРАИНЫ

Год проведения	Этап	Соперник	Счет
1-й Кубок (1992)	1/16	«Буковина»(Черновцы)	0:1

28 февраля 1992 года. Черновцы. Стадион Чулочного объединения. 3000 зрителей.

Судьи: Я.Грисью, Ю.Деревянкин, А.Брындза.

Черновцы: И.Крапивкин, В.Олейник(С.Соботюк,66), А.Войтюк, Е.Крячик (А.Жиров, 46), Ю.Махиня, В.Задорожняк, Л.Федоров, Ю.Гий - капитан, Л.Березнер (А.Иванов, 107), В.Алистаров, Б.Финкель.

Мариуполь: В.Елинскас, Е.Поединцев, О.Муравьев, Е.Соломащенко, М.Рура - капитан, В.Савченко, В.Макаренко, В.Ефремов, В.Хурса (А.Ефремов, 75), И.Павлов (А.Попандопуло, 106), С.Любинецкий (Д.Сальников, 114).

Гол: С.Соботюк (111).

Встреча в Черновцах была единственной игрой 1/16 Кубка Украины, которая проводилась не в отведенный для этого день, а на пять суток позже. Этот перенос матча, вопреки утвержденным Федерацией футбола Украины срокам, стал возможным благодаря содействию... Виктора Банникова - ее председателя.

Да и как Виктор Максимович мог отказать одной из элитарных украинских команд, входящей в футбольную «великолепную семерку» Украины, если «Буковина» задумала на время кубковой игры совершить зарубежное турне и отдохнуть на берегу Черного моря. Благо учредитель у команды богатый - Международная ассоциация по борьбе с наркобизнесом, в которую входят 43 страны. И хотя у тренера черновицкой команды Юхима Школьникова в связи с уходом шести лучших футболистов в зарубежные и западноукраинские клубы возникли сложности с подбором игроков, единственное, с чем не было проблем, так это с финансами.

Мариупольские футболисты, еле добравшиеся за сутки до Черновцов на автобусе, все же успели немного отдохнуть и на встречу с грозным соперником настроились по боевому, понимая, что только победитель этого матча сможет выйти в следующий круг розыгрыша Кубка. И когда в самом начале игры нападающие «Азовца» создали несколько острых моментов у ворот соперника, черновицкие футболисты поняли, что легкой победы не будет.

Основное время закончилось с нулевым результатом, команды отправились на перерыв перед дополнительной тридцатиминуткой.

Рассказывает начальник команды Александр Васютич.

- Когда я подошел к комнате для судей, там уже собралась половина футболистов «Буковины», которые обступили судейскую бригаду из Львова, на удивление честно до этого обслуживавшую весь матч, и с нецензурными выкриками требовали судить игру «более объективно».

В итоге, в дополнительное время свисток главного судьи Ярослава Грысьо, входящего в десятку лучших арбитров Украины, стал звучать только в сторону игроков «Азовца». Начался беспорядочный штурм ворот Елинскаса, безупречно отстоявшего всю игру. И вот во время очередного навала «Буковнны» на 111-й минуте самый маленький из черновицких футболистов защитник Соботюк (его рост 170 см) после розыгрыша очередного штрафного несильным навесным ударом посылает мяч во вратарскую площадку Елинскаса. В образовавшейся суматохе один из игроков бросается навстречу мячу, и тот от его плеча летит точно... в девятку наших ворот.

Понятно, что за оставшиеся минуты при таком судействе и грубой игре соперников, которым до этого уже были показаны две желтые карточки, забить ответный мяч было архисложно.

Думаю, у первого за предыдущие полтора года «официального» проигрыша мариупольской команды есть еще предыстория. Дело в том, что «Буковина», являющаяся наряду с киевским «Динамо» лидером украинского чемпионата в своей подгруппе, через день после игры с «провинциальным» Мариуполем должна была проводить товарищескую встречу со сборной командой ветеранов мира. Но разминочной тренировки в кубковой игре с «Азовцем» не получилось. Если бы дело дошло до пенальти, то, боюсь, «Буковине» не помогли б ни Бог, ни родные стены и даже сам пан Грысьо. (С.Кутняков, «Экспресс-интервью», спортивный выпуск газеты «Тюлька» № 6).

2-й Кубок (1992-93) 1/64 «Дружба» (Осипенко) 0:2

1 августа 1992 года. Бердянск. Стадион «Торпедо». 26 градусов. 1200 зрителей.

Судьи: О.Белкин, В.Горобец, Г.Козлов.

Бердянск: А.Пидус, В.Исаев, В.Василенко, Г.Соболь, А.Вырвич-к, Г.Путря (В.Светашов, 46), А.Дитятьев, В.Матюхин, С.Мошкун (А.Пикалов, 46), Ю.Сорочинский, С.Алексеенко (С.Литвинов, 89).

Мариуполь: В.Макаренко, Д.Сальников, О.Муравьев, Н.Чесноков, С.Драуш, В.Савченко, В.Хурса, В.Ефремов (С.Любинецкий, 80), Вик. .Макаренко (А.Пилипенко, 70), И.Павлов, А.Маленко (А.Попандопуло, 55).

Голы: Сорочинский (71), Светашов(88).

3-й Кубок (1993-94) 1/32 «Дружба»(Осипенко) -:+

4-й Кубок (1994-95) 1/128 «Дружба»(Бердянск) 0:0 (4:3 пен)

21 августа 1994 года. Бердянск. Стадион «Дружба». 1000 зрителей.

Судьи: В.Безрук, С.Алексахин, И.Шеламов.

Бердянск: В.Жуков, В.Ганич (В.Исаев, 90), Ю.Волков, В.Семенов, Н.Турчиненко, Г.Путря, В. Савченко, А.Гончаров (Ю.Гуляев, 46), В.Гусев - капитан, А.Войтович (И.Хохлов, 90), А.Моргунов (А.Пикалов, 46).

Мариуполь: И.Капинус, А.Стешенко, О.Муравьев - капитан, Ю.Керман, А.Радченко, Д.Ющенко, В.Хурса, А.Потапов (В.Кравец, 60), М.Ковалевский, А.Бурдин, Р.Гора.

Предупреждены: Войтович (60) - Потапов (20).

Послематчевые пенальти реализовали: Гусев, Исаев, Хохлов - Радченко, Хурса, Ковалевский, Кравец.

Не реализовали: Савченко, Пикалов - Гора.

1/64 «Медита»(Шахтерск) 1:2

1 сентября 1994 года. Мариуполь. Стадион «Азовсталь». 500 зрителей. 22 градуса.

Судьи: В.Безрук, С.Алексахин, С.Найденко.

Мариуполь: В.Макаренко, С.Кухлевский, О.Муравьев-к, Г.Котков (А.Стешенко, 56), А.Радченко, Д.Ющенко (В.Захарчук, 49), В.Хурса, Е.Резник (А.Потапов, 58), М.Ковалевский, А.Бурдин, Р.Гора (А.Пилипенко, 65).

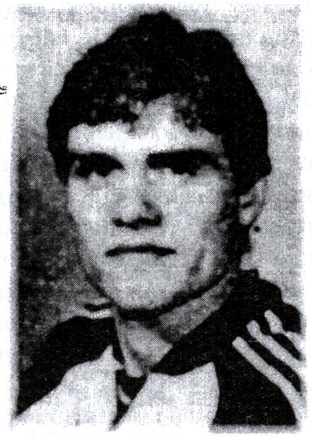

ФУТБОЛЬ ПАРХОМЕНКО Владимир Иванович (1957). Защитник

Начал играть в футбол в юношеской команде "Новатор" (тренер Брискин И.М.).

В 1975 г - "Локомотив" Жданов - 2 игры, в 1978 - 79 гг - "Динамо" Ленинград -12 игр, в 1980 - 82 гг - "Динамо" Киров - 82 игры, 1 гол, в 1983 - 88 гг - "Шахтер" Донецк - 128 игр, 4 гола, 1989 (первая половина) - "Металлург" Запорожье - 13 игр, 1989 (вторая половина) - "Локомотив" Горький - 24 игры, 3 гола, в 1990 г - "Кривбасс" Кривой Рог - 18 игр. Затем в командах Венгрии - "Диодьер" Мишкольц и "Егер" Егер.

Обладатель Кубка СССР 1983 года.

Сверхнадежный передний центральный защитник. Считался мастером персональной опеки. Мужественно стелился в подкатах. Владел искусством первого паса.

Шахтерск: В.Копейкин, И.Климовский, Э.Столяров-к, С.Гончаров, С.Гопак (А.Семенюк, 46), Е.Диденко, А.Скирчук (С.Шестопалов, 77), Э.Пичугин (С.Завгородний, 46), А.Столяров (Н.Шевцов, 46), Б.Рогозин (Ю.Ателькин, 46), А.Андрощук.

Голы: Гора (15) - Ателькин (32), Андрощук (55).

5-й Кубок (1995-96) /128 «Дружба»(Бердянск) 0:2

1 августа 1995 года. Осипенко. Стадион «Дружба». 300 зрителей.

Судьи: И.Подушкин, А.Чумак, А.Пивоваров.

Бердянск: Вд.Жуков, Ю.Волков, Н.Турчиненко, Вт.Семенов, Ю.Катеруша (Анд. Ефимов, 46), Гм. Путря, Вт. Савченко (А.Моргунов, 46), Ю.Гуляев, В.Гусев-капитан, А.Белозерский (И.Хохлов, 68), Е.Рымшин.

В атаке Степан Малокуцко.

Мариуполь: Вл. Макаренко-капитан, А.Радченко, Г.Катков (Н.Чесноков, 46), В. Рабковский, Д.Сальников, Д.Сальников, А.Дригола (И.Папазов, 46), В.Хурса, С.Чаган, А. Попандопуло, В. Куликов, Р. Гора (М.Ковалевский, 61).

Голы: Рымшин (72), Гуляев (88).

Предупрежден Радченко.

6-й Кубок (1996-97) 1/64 «Шахтер-2»(Донецк) 2:0

28 августа 1996 года. Горное. Стадион «Горняк». 200 зрителей.

Судьи: Д.Мартынюк, В.Горобец, И.Карпенко.

Донецк: Никитин, Мишков, Ященко, Кучеренко (Хомутов, 63), Кулик (Акинин, 46), Скляренко, Воробей, Санжар-к (Данченко,75), Шелаев, Доценко, Ющенко.

Мариуполь: Вт. Капинус (Макаренко, 89), Подлесный (Радченко, 70), Порохненко, Пучков, Пинчук, Свидченко, Ал. Гетьман, Туркин-к, Ю.Гетьман (Гриценко, 87), Богатырев, Путря.

Голы: Порохненко(8), Ю.Гетьман(87)

1/32 «Заря» (Луганск) 5:0

18 сентября 1996 года. Мариуполь. Стадион «Азовсталь». 4000 зрителей.

Судьи: А.Косолапов, Л.Бавыкин, В.Борзило.

Мариуполь: Вт. Капинус(Макаренко, 68), Подлесный, Богатырев, Ярмолич, Пинчук, Скоморохов, А.Гетьман (Свидченко, 63), Туркин-к, Ю.Гетьман, Андросов (Порохненко, 49), Путря.

Луганск: В.Серченко, Анд. Кислица, А.Кролевцов, Ден. Колесниченко, О.Горбатенко, Кравченко (Шакун, 82), Ден. Зенцов (Сычов, 46), Данильченко (Целых, 46), Дунай-к, Махонин, Ульяненко.

Голы: Андросов(14, 48), Ю.Гетьман (25, 64), Богатырев (71).

Предупреждены: Ярмолич - Кролевцов.

1/16 «Шахтер» (Донецк) 1:3

9 октября 1996 года. Мариуполь. Стадион «Азовсталь». 6000 зрителей.

Судьи: К.Панчик, В.Туховский, И.Житнюк

Делегат ПФЛ: Ю.Войнов (Киев).

«Металлург»: Капинус, Подлесный, Порохненко, Ярмолич, Пинчук, Дунай, А.Гетьман, Радченко, Ю.Гетьман, Богатырев (Туркин, 53, Савченко, 83), Путря.

«Шахтер»: Шутков, Леонов, Старостяк, Яксманицкий (Чихрадзе, 81), Коваль, Матвеев, Спивак (Шищенко, 64), А. Ковалев, Ателькин (Онопко, 46), Кривенцов, Зубов.

Голы: Матвеев (21 с пенальти, 86), Онопко (75), Пинчук (88).

Предупреждены: Кривенцов (48), Зубов (80).

ВЕСЬ «ТРЕНЕРСКИЙ МОСТИК»

Главные тренеры:

Слева направо: В.И.Хасхарджи, А.А.Стрепетов, А.Д.Малакуцкий, врач (?).

1960 год - Шпинев Евгений Федорович (по 22 июня)
15 игр: +5 =4 -6 мячи 12-17.
26 июня в матче с «Авангардом» Желтые Воды (0:0) команда выступала без главного тренера.
1960 год - Жуков Олег Иванович (с 1 июля).
1961 год - Жуков Олег Иванович (до 30 июля)
40 игр: +10 =17 -13 мячи 36-46.
1961 год - Ансимов Николай Иванович (с 4 августа по 9 марта 1962 года)
16 игр: +7 =2 -7 мячи 18-16.
1962 год - Бобошко Иван Павлович (с 13 марта).
1963 год - Бобошко Иван Павлович (по 29 апреля)
28 игр: +14 =6 -8 мячи 47-42.
1963 год - Федосов Иван Алексеевич (со 2 мая).
1964 год - Федосов Иван Алексеевич (по 30 июня)
49 игр: +17 =18 -14 мячи 57-52.
1964 год - Парахин Александр Константинович (с 5 июля по 1 октября)
15 игр: +4 =3 -8 мячи 8-17.
1966 год - Парахин Александр Константинович (по 2 августа)
19 игр: +9 =2 -8 мячи 24-26
1966 год - Стрепетов Анатолий Александрович (с августа).
19 игр: +2 =7 -10 мячи 19-37
1967 год - Шпинев Евгений Федорович.
1968 год - Шпинев Евгений Федорович (по 27 июля)
55 игр: +21 =12 -22 мячи 58-51.
1968 год - Попович Тиберий Ладиславович (с 1 июля).

В.М.Сальков.

И.П.Бобошко.

1969 год - Попович Тиберий Ладиславович (до 30 июня)
43 игры: +12 =15 -16 мячи 40-44.
1969 год - Бобошко Иван Павлович (с 4 июля).
24 игры: +6 =9 -9 мячи 22-29.
1970 год - Сальков Владимир Максимович.
1971 год - Сальков Владимир Максимович (по 23 июля)
67 игр: +22 =28 -17 мячи 77-68.
30 июля в матче со СКА Львов (3:0) команда выступала без главного тренера.
1971 год - Захаров Юрий Владимирович (с 3 августа).
1972 год - Захаров Юрий Владимирович (по 12 июля)
47 игр: +23 =13 -11 мячи 67-40.
1972 год - Волков Иван Егорович (и.о. с 20 июля).
1973 год - Волков Иван Егорович (по 8 октября)
63 игры: +17 =12 -34 мячи 55-106.

Ю.В.Захарови О.А.Ошенков.

1973 год - Петросян Генрих Александрович (с 12 октября)
4 игры: +0 =1 -3 мячи 1-4.
1975 год - Алпатов Александр Афанасьевич (с января по ноябрь)
32 игры: +5 =10 -17 мячи 26-48.
1976 год - Малакуцкий Александр Дмитриевич (с января).
1977 год - Малакуцкий Александр Дмитриевич.
1978 год - Малакуцкий Александр Дмитриевич.
1979 год - Малакуцкий Александр Дмитриевич.
1980 год - Малакуцкий Александр Дмитриевич
216 игр: +67 =52 -97 мячи 227-295.
1981 год - Вениченко Анатолий Иванович (с января).
1982 год - Вениченко Анатолий Иванович (по 30 июля)
71 игра: +21 =16 -34 мячи 64-99.
1982 год - Сидоров Валерий Борисович (с 5 августа).
1983 год - Сидоров Валерий Борисович (по 30 июня)
36 игр: +8 =10 -18 мячи 29-41.
1983 год - Захаров Юрий Владимирович (с 6 июня по 30 ноября)
33 игры: +12 =9 -12 мячи 35-39.
1984 год - Стрепетов Анатолий Александрович.
1985 год - Стрепетов Анатолий Александрович.
1986 год - Стрепетов Анатолий Александрович (по 30 июля)
97 игр: +29 =25 -43 мячи 87-111.
1986 год - Малакуцкий Александр Дмитриевич (с 4 июля).
1987 год - Малакуцкий Александр Дмитриевич (по 10 июля)
46 игр: +11 =10 -25 мячи 39-84.
1987 год - Захаров Юрий Владимирович (с 13 июля).
1988 год - Захаров Юрий Владимирович (по 30 апреля)
35 игр: +14 =9 -12 мячи 46-47.
1988 год - Головко Николай Максимович (с 5 мая).
1989 год - Головко Николай Максимович (по 30 июля)
72 игры: +19 =19 -34 мячи 78-96.
1989 год - Керман Юрий Сергеевич (с 3 августа).
1992 год - Керман Юрий Сергеевич .
1992-93 год - Керман Юрий Сергеевич .
1993-94 год - Керман Юрий Сергеевич .
1994-95 год - Керман Юрий Сергеевич (до декабря)
143 игры: +48 =25 -70 мячи 149-210.
1994-95 год - Коновалов Виктор Егорович (с января по июль)
21 игра: +10 =5 -6 мячи 21-20.
1995-96 год - Куксов Анатолий Яковлевич (с июля по 26 сентября)
12 игр: +7 =3 -2 мячи 25-9.
1995-96 год - Погребняк Юрий Анатольевич (с 27 сентября).
1996-97 год - Погребняк Юрий Анатольевич.

В.Е.Коновалов.

СВОДНАЯ ТАБЛИЦА ТРЕНЕРСКИХ УСПЕХОВ

NN	Фамилия, Имя, Отчество	Игры	Победы	Ничьи	Поражения	Мячи	Очки
1.	Малакуцкий А.Д.	262	78	62	122	266-379	218
2.	Керман Ю.С.	207	65	42	100	224-316	172
3.	Стрепетов А.А.	116	31	32	53	106-148	94
4.	Захаров Ю.В.	115	49	31	35	148-126	129
5.	Погребняк Ю.А.	72	52	7	13	137-71	111
6.	Головко Н.М.	72	19	19	34	78-96	57
7.	Вениченко А.И.	71	21	16	34	64-99	58
8.	Шпинев Е.Ф.	70	26	16	28	70-68	68
9.	Сальков В.М.	67	22	28	17	77-68	72
10.	Волков И.Е.	63	17	12	34	55-106	46
11.	Бобошко И.П.	52	20	15	17	69-71	55
12.	Федосов И.А.	49	17	18	14	57-52	52
13.	Попович Т.Л.	43	12	15	16	40-44	39
14.	Жуков О.И.	40	10	17	13	36-46	37
15.	Сидоров В.Б.	36	8	10	18	29-41	26
16.	Парахин А.К.	34	13	5	16	32-43	31
17.	Алпатов А.А.	32	5	10	17	26-48	20
18.	Коновалов В.Е.	21	10	5	6	21-20	25
19.	Ансимов Н.И.	16	7	2	7	18-16	16
20.	Куксов А.Я.	12	7	3	2	25-9	17
21.	Петросян Г.А.	4	0	1	3	1-4	1
Игры без тренеров		2	1	1	0	3-0	3

Итого 1392 игр (+473 =350 -569, мячи 1507-1765, набрано 1296 очков)

ФУТБОЛЬ ПРОКОПЕНКО Виктор Евгеньевич (1944). Нападающий.

Родился в 1944 году в городе Мариуполе. Мастер спорта СССР. Заслуженный тренер РСФСР и Украины.

Начал играть в футбол в 1960 году в юношеской команде "Авангард" завода им. Ильича.

В 1964 - 67 (сентябрь) - ГСВГ, 1967 (октябрь) - 68 гг - "Локомотив" Винница - 30 игр, 5 голов, в 1969 - 70, 74 (с июля) - 75 гг - "Черноморец" Одесса - 66 игр, 9 голов, в 1971 - 73 гг - "Шахтер" Донецк - 44 игры, 14 голов, в 1973 - 74 гг - "Локомотив" Херсон - около 60 игр, 5* голов.

Бронзовый призер чемпионата СССР 1974 года.

Постоянно оказывал давление на оборону соперников, умел пробить по воротам головой, форвард-таран, умело вел единоборства.

Карьера тренера:

1977-1981 гг. - "Черноморец" (Одесса), тренер;

1982-1986,1989 - май 1994 гг. - "Черноморец" (Одесса), главный тренер, обладатель кубка Украины 1992,1994 гг.;

1987-1988, июнь 1994-1999 гг. - "Ротор" (Волгоград), 1996 г - бронзовый призер, 1997 г - серебряный призер чемпионата России;

ноябрь 1999 - октябрь 2001 гг. - "Шахтер" (Донецк), главный тренер, 2000, 2001 гг.- серебреный призер чемпионата Украины, обладатель кубка Украины 2001 г.;

октябрь 2001 г.- апрель 2002 гг. - "Шахтер" (Донецк), вице-президент;

апрель 2002 - ноябрь 2003 гг. - "Динамо" (Москва), главный тренер.

С ноября 2003 г. спортивный директор ФК "Шахтер".

При работе тренером вышеперечисленных команд, показал себя знающим, ищущим, постоянно прогрессирующим специалистом. При этом, тонко понимающим футбол и умеющим создать очень сильный коллектив, для борьбы за самые высокие места в турнирной таблице чемпионатов СССР, Украины и России и на международной арене.

ТРЕНЕРЫ:

1960 год - Парахин Александр Константинович.
1960 год - Ансимов Николай Иванович.
1961 год - Ансимов Николай Иванович (до августа).
1961 год - Федосов Иван Алексеевич.
1961 год - Парахин Александр Константинович.
1962 год - Федосов Иван Алексеевич.
1963 год - Федосов Иван Алексеевич (до мая).
1963 год - Гарбузников Николай Федорович.
1963 год - Савинов Леонид Николаевич.
1964 год - Гарбузников Николай Федорович (до июля).
1966 год - Стрепетов Анатолий Александрович.
1967 год - Стрепетов Анатолий Александрович.
1968 год - Блинов Олег Михайлович.
1968 год - Ошенков Игорь Олегович.
1969 год - Блинов Олег Михайлович.
1969 год - Волков Иван Егорович.
1969 год - Вениченко Анатолий Иванович (дубль).
1970 год - Волков Иван Егорович.
1971 год - Волков Иван Егорович.
1972 год - Волков Иван Егорович.
1973 год - Коротких Юрий Павлович.
1975 год - Малакуцкий Александр Дмитриевич.
1977 год - Емельянов Геннадий Григорьевич.
1978 год - Дзиоба Валентин Иванович (играющий).
1979 год - Дзиоба Валентин Иванович (играющий).
1980 год - Дзиоба Валентин Иванович (играющий).
1981 год - Стрепетов Анатолий Александрович.
1982 год - Силютин Николай Николаевич (до сентября).
1982 год - Коновалов Виктор Егорович (с сентября).
1983 год - Силютин Николай Николаевич (до июня).
1983 год - Сидоров Валерий Борисович (с июня).
1984 год - Дзиоба Валентин Иванович.
1985 год - Дзиоба Валентин Иванович.
1986 год - Дзиоба Валентин Иванович (до июля).
1986 год - Коновалов Виктор Егорович (с июля).
1987 год - Коновалов Виктор Егорович.
1988 год - Малакуцкий Александр Дмитриевич.
1988 год - Керман Юрий Сергеевич (играющий).
1989 год - Малакуцкий Александр Дмитриевич (до мая).
1992 год - Аношин Анатолий Иванович, Бригидин Константин Борисович.
1992-93 год - Бригидин Константин Борисович.
1993-94 год - Бригидин Константин Борисович.
1994-95 год - Бригидин Константин Борисович (до января 95), Дзиоба Валентин Иванович (с января 95 по июль 95).
1995-96 год - Кузнецов Виктор Васильевич (с июля 95), Погребняк Юрий Анатольевич (с июля 95), Беланов Игорь Иванович (играющий, с января 96), Сорока Федор Петрович (до июля 96).
1996-97 год - Кузовлев Владимир Андреевич (с июля 96).

НАЧАЛЬНИКИ КОМАНДЫ

1968 год - Шпинев Евгений Федорович (с июля).
1969 год - Попович Тиберий Ладиславович (до июля), Бобошко Иван Павлович (с июля).
1970 год - Парахин Александр Константинович.
1971 год - Парахин Александр Константинович.
1972 год - Бобошко Иван Павлович.
1973 год - Бобошко Иван Павлович.
1975 год - Коротких Юрий Павлович.
1976 год - Стрепетов Анатолий Александрович.
1977 год - Стрепетов Анатолий Александрович.
1978 год - Алябьев Вячеслав Михайлович.
1979 год - Алябьев Вячеслав Михайлович.
1980 год - Алябьев Вячеслав Михайлович.
1981 год - Ковалевский Анатолий Васильевич.
1982 год - Ковалевский Анатолий Васильевич (до сентября), Силютин Николай Николаевич (с сентября).
1983 год - Коновалов Виктор Егорович (до июня), Силютин Николай Николаевич (с июня).
1984 год - Силютин Николай Николаевич.
1985 год - Силютин Николай Николаевич.
1986 год - Силютин Николай Николаевич (до июля), Киселев Виктор Иванович(с июля).
1987 год - Киселев Виктор Иванович (до середины июля), Головко Николай Максимович(с середины июля).
1988 год - Захаров Юрий Владимирович (до мая), Головко Николай Максимович (с мая).
1992 год - Васютич Александр Александрович.
1992-93 год - Васютич Александр Александрович.
1993-94 год - Васютич Александр Александрович.
1994-95 год - Васютич Александр Александрович (до января 95), Малакуцкий Александр Дмитриевич (с января 95 по июль 95).
1995-96 год - Малявка Игорь Васильевич (с июля 95 по январь 96).
1996-97 год - Беланов Игорь Иванович.

АДМИНИСТРАТОРЫ

1960 год - Солодай Георгий Дмитриевич.
1960 - 1961 год - Файнштейн Аркадий Григорьевич.
1961 - 1962 год - Зайцев Василий Сергеевич.
1962 год - Беспалов Евгений Григорьевич.
1963 год - Гарбар Дмитрий Борисович.
1964 год - Ляшко Александр Семенович.
1966-67 год - Вельговольский Борис Ефимович.
1968-73 год - Кефалиди Федор Антонович.
1975 год - Емельянов Владимир Григорьевич.
1976-82 год - Хасхарджи Владимир Иванович.
1983-84 год - Хасхарджи Владимир Иванович, Асадов Алексей Зайналович.
1985 год - Хасхарджи Владимир Иванович.
1986-89 год - Асадов Алексей Зайналович.
1990-96 год - Бойко Виталий Анатольевич.
1996-97 - Бойко Виталий Анатольевич, Клименко Геннадий Анатольевич.

КАПИТАНЫ

Виктор Аслонян.

Виктор Антоненко.

1960 год - Вадим Катков, Александр Мазай.
1961 год - Вадим Катков.
1962 год - Виктор Аслонян, Александр Мазай, Анатолий Валенко.
1963 год - Анатолий Валенко, Г.Тарасов.
1964 год - Анатолий Стрепетов.
1966 год - Анатолий Валенко, Валентин Дзиоба.
1967 год - Валентин Дзиоба.
1968 год - Вячеслав Онопко, Вячеслав Садовников.
1969 год - Вячеслав Садовников.
1970 год - Вячеслав Садовников, Николай Польщиков.

Александр Васютич (слева).

1971 год - Юрий Коротких, Евгений Король.
1972 год - Сергей Попов.
1973 год - Виктор Полохов, Леонид Агибалов.
1975 год - Николай Силютин.
1976 год - Николай Силютин, Александр Васютич.
1977 год - Алексей Минин, Александр Васютич.
1978 год - Александр Токарев, Николай Силютин.
1979 год - Владимир Булгаков.
1980 год - Владимир Булгаков.
1981 год - Валентин Дзиоба, Юрий Керман.
1982 год - Юрий Керман.
1983 год - Юрий Керман.
1984 год - Юрий Керман.
1985 год - Юрий Керман.
1986 год - Валерий Гамидов, Сергей Калиниченко, Виктор Утченко.
1987 год - Валерий Бутасков.
1988 год - Алексей Варнавский.
1989 год - Михаил Рура.
1992 год - Михаил Рура, Игорь Павлов, Виталий Савченко.
1993-93 - Игорь Павлов, Валерий Ефремов.
1993-94 - Валерий Ефремов, Игорь Павлов.
1994-95 - Олег Муравьев, Владимир Макаренко.
1995-96 - Валерий Туркин, Юрий Гетьман.
1996-97 - Валерий Туркин, Юрий Гетьман.

СТРАЖИ ВОРОТ

N	Фамилия,	Имя	Г.р.	Годы выступлений	Игры (проп.)	Коэф. пробиваемости
1	Макаренко	Владимир	1966	1992-97	134 (-158)	1,18
2	Скоб	Владимир	1957	1977-78, 81-83	120 (-146)	1,22
3	Адамов	Владимир	1936	1960-63	107 (-92)	0,86
4	Якубов	Фатек	1956	1979, 83-84	106 (-114)	1,08
5	Кузь	Андрей	1965	1988-89,92	104 (-139)	1,34
6	Моисеев	Игорь	1964	1983-86	102 (-112)	1,10
7	Капинус	Виталий	1974	1995-97	68 (-65)	0,96
8	Онопко	Вячеслав	1947	1968-69	72 (-63)	0,88
9	Коротких	Юрий	1939	1970-71, 73	68 (-61)	0,90
10	Борисов	Борис	1942	1961-64, 66	64 (-74)	1,16
11	Скрыльников	Леонид	1953	1977-78	63 (-76)	1,25
12	Батюченко	Владимир	1945	1968-71	55 (-49)	0,89
13	Исаков	Анатолий	1949	1972	45 (-45)	1,00
14	Тодор	Анатолий	1951	1975-77	41 (-49)	1,26
15	Павленко	Владимир	1954	1978,80	36 (-48)	1,33
16	Пудов	Василий	1961	1987-88	36 (-59)	1,64
17	Литвиненко	Владимир	1955	1975,80	34 (-57)	1,68
18	Блинов	Олег	1933	1967	30 (-25)	0,83
19	Филин	Анатолий	1946	1973	26 (-48)	1,85
20	Тюлькин	Александр	1959	1981-82	20 (-25)	1,25
21	Павлов	Валентин	1937	1960	19 (-24)	1,26
22	Рогозин	Владимир	1951	1973	19 (-34)	1,79
23	Елинскас	Валентин	1958	1992	14 (-19)	1,36
24	Трахтенберг	Михаил	1947	1966	14 (-22)	1,57
25	Капинус	Игорь	1974	1995	13 (-21)	1,62
26	Полугорбатов	Виктор	1940	1967	12 (-16)	1,33
27	Процив	Александр	1966	1987	12 (-22)	1,83
28	Сорокин	Арнольд	1934	1964	11 (-16)	1,45
29	Некрасов	Николай	1947	1966	9 (-21)	2,33
30	Ершов	Игорь	1964	1987	8 (-25)	3,13
31	Золочевский	Анатолий	1946	1975	8 (-13)	1,63
32	Пархоменко	Павел	1962	1986	7 (-7)	1,00
33	Ноздрачев	Виталий	1971	1988	5 (-5)	1,00
34	Реплюк	Михаил	1962	1985	3 (0)	0,00
35	Садыгов	Низами	1964	1987	3 (-1)	0,33
36	Сабадаш	Владимир	1974	1994	2 (-4)	2,00

Владимир Макаренко.

Юрий Коротких.

Владимир Батюченко.

37	Гора	Руслан	1975	1994	1 (-3)	3,00
38	Иванов	Вячеслав	1976	1995	1 (0)	0,00
39	Ковальский	Владимир	1950	1969	1 (0)	0,00
40	Сухов	Валерий	1944	1967	1 (-1)	1,00
41	Фильчаков	Сергей	1948	1966	1 (0)	0,00
42	Чинах	Леонид	1936	1960	1 (-4)	4,00

ЛУЧШИЕ СНАЙПЕРЫ

1960 год - В.Леонтьев	- 8 мячей.
1961 год - П.Жилин	- 7 мячей.
1962 год - А.Валенко	- 11 мячей.
1963 год - В.Куденков	- 16 мячей.
1964 год - И.Армяновский	- 9 мячей.
1966 год - А.Аношин	- 14 мячей.
1967 год - В.Дзиоба	- 16 мячей.
1968 год - А.Станкявичус	- 8 мячей.
1969 год - А.Станкявичус	- 8 мячей.
1970 год - А.Аношин	- 11 мячей.
1971 год - В.Полохов	- 13 мячей.
1972 год - В.Полохов	- 16 мячей.
1973 год - Л.Агибалов, В.Герливанов	- 7 мячей.
1975 год - В.Шевчук	- 9 мячей.
1976 год - А.Васютич	- 8 мячей.
1977 год - В.Дзиоба	- 13 мячей.
1978 год - В.Дзиоба	- 14 мячей.
1979 год - В.Дзиоба	- 13 мячей.
1980 год - Ю.Керман	- 18 мячей.
1981 год - В.Дзиоба	- 9 мячей.
1982 год - Ю.Керман	- 10 мячей.
1983 год - Ю.Керман	- 10 мячей.
1984 год - А.Гайдаш	- 6 мячей.
1985 год - М.Рура	- 10 мячей.
1986 год - В.Гамидов	- 8 мячей.
1987 год - А.Волков	- 16 мячей.
1988 год - А.Варнавский	- 22 мяча.
1989 год - А.Волков	- 13 мячей.
1992 год - В.Ефремов	- 8 мячей.
1992-93 год - В.Ефремов	- 7 мячей.
1993-94 год - С.Корощенко	- 12 мячей.
1994-95 год - В.Куликов	- 8 мячей.
1995-96 год - Ю.Гетьман	- 15 мячей.
1996-97 год - Ю.Гетьман	- 21 мяч.

«ХЕТ-ТРИКИ» МАРИУПОЛЬЦЕВ

№	Фамилия,	Имя	Дата	Соперник		Счет
1	Налесный	Александр	17.04.1960	«Авангард»	Краматорск	3:2
2	Куденков	Владимир	18.09.1963	«Горняк»	Кривой Рог	5:2
3	Аношин	Анатолий	29.06.1967	«Шахтер»	Енакиево	9:0
4	Дзиоба	Валентин	21.09.1967	"Авангард"	Керчь	3:1
5	Дзиоба	Валентин	03.08.1979	«Подолье»	Хмельницкий	5:2
6	Керман	Юрий	03.10.1982	«Прикарпатье»	Ивано-Франковск	3:2
7	Гайдаш	Александр	04.10.1984	«Закарпатье»	Ужгород	5:3
8	Морозов	Сергей	25.09.1986	«Кристалл»	Херсон	4:4
9	Варнавский	Алексей	17.06.1989	«Прикарпатье»	Ивано-Франковск	5:1
10	Ефремов	Валерий	14.05.1992	«Вагоностроитель»	Стаханов	4:1
11	Гетьман	Юрий	09.08.1995	«Горняк»	Комсомольское	5:0
12	Туркин	Валерий	17.08.1995	«Чайка»	Севастополь	3:2
13	Пинчук	Константин	06.06.1996	«Титан»	Армянск	3:3
14	Пинчук	Константин	20.08.1996	«Полиграфтехника»	Александрия	4:0

«ГВАРДИЯ» (Игроки, сыгравшие более 100 игр за главную команду города)

№	Фамилия,	Имя	Г.р.	Амплуа	Период выступлений	Матчи	Голы
1	Дзиоба	Валентин	1947	форвард	1966-72, 76-81	450	107
2	Керман	Юрий	1955	полузащитник	1979-85, 87-88, 93, 95	376	63
3	Утченко	Виктор	1956	защитник	1978-81, 84-89	341	11
4	Гамидов	Валерий	1953	форвард	1977-79, 84-88	338	54
5	Бутасков	Валерий	1956	защитник	1979-80, 82-89	321	6
6	Лободенко	Валерий	1956	полузащитник	1977-84	320	11
7	Калиниченко	Сергей	1960	полузащитник	1978, 81-89	314	20
8	Рура	Михаил	1959	полузащитник	1977-78, 82-85, 88-89,92	276	30
9	Силютин	Николай	1948	полузащитник	1966-67, 74-81	264	11
10	Минин	Алексей	1949	защитник	1966-71, 75-77	255	1

Александр Волков.

Михаил Рура.

Валерий Шевлюк.

№	Фамилия,	Имя	Г.р.	Амплуа	Период выступлений	Матчи	Голы
11	Харченко	Александр	1937	защитник	1960-64, 66-68	241	2
12	Аношин	Анатолий	1947	полузащитник	1966-67, 70-73	238	51
13	Дьяченко	Владимир	1956	защитник	1978-79, 83, 86-89	235	10
14	Антоненко	Виктор	1945	защитник	1968-73	222	4
15	Соломащенко	Евгений	1959	защитник	1977-78, 81-84, 86-87, 92	212	13
16	Волков	Александр	1961	форвард	1979, 83-84, 87-89	211	45
17	Савченко	Виталий	1968	полузащитник	1985-86, 88-89, 92-94, 97	195	7
18	Хализев	Александр	1955	защитник	1972-73, 75-76, 80-82	186	5
19	Садовников	Вячеслав	1940	защитник	1968-1972	182	6
20	Хурса	Виктор	1973	полузащитник	1992-97	163	19
21	Сафонов	Игорь	1963	полузащитник	1984-88	159	17
22	Куденков	Владимир	1941	форвард	1960-64, 66	151	36
23	Тарасов	Геннадий	1937	полузащитник	1960-64	150	3
24	Васютич	Александр	1952	форвард	1975-78, 86	148	26
25	Диковец	Иван	1963	полузащитник	1984-89	148	8
26	Радченко	Александр	1976	защитник	1994-97	146	4
27	Агибалов	Леонид	1947	форвард	1966, 69, 71-73	134	20
28	Макаренко	Владимир	1966	голкипер	1992-97	134	(-158)
29	Павлов	Игорь	1964	форвард	1982-83, 87, 92-95	134	11
30	Герливанов	Валентин	1947	полузащитник	1966, 68-69, 72-73	131	14
31	Полохов	Виктор	1947	форвард	1971-73, 75	126	37
35	Заморин	Владимир	1939	форвард	1960-64	122	26
36	Ефремов	Валерий	1966	форвард	1992-95	121	22
37	Мартышкин	Вячеслав	1960	защитник	1983-84, 87-88	121	0
38	Скоб	Владимир	1957	голкипер	1977-78, 81-83	120	(-146)
39	Шевлюк	Владимир	1946	форвард	1967-69	120	15
40	Муравьев	Олег	1971	защитник	1992-95	119	5

Александр Радченко (справа).

Первый слева - А.А.Стрепетов, четвертый - В.Бойко.

ФУТБОЛЪ ХМЕЛЬНИЦКИЙ Виталий Григорьевич (1943). Нападающий.

Начал играть в футбол в 1957 году в юношеской команде "Металлург" (тренер Парахин А.К.).

В 1961 г - "Азовсталь" Жданов - 17 игр, 3 гола, в 1962 - 64 гг - "Шахтер" Донецк - 72 игры, 8 голов, в 1965 - 72 гг - "Динамо" Киев - 217 игр, 54 гола.

Чемпион СССР 1966 - 68, 71 гг, обладатель Кубка СССР 1966 г. В сборной СССР 20 игр, 7 голов.

Взрывной и острый форвард, смело шел в борьбу, постоянно "открывался" партнерам, отлично владел дриблингом, ударом головой и игрой на опережение. Старший тренер "Гранита" Черкассы в 1973 - 74 гг, тренер школы "Динамо" Киев 1975 г, "Кривбасса" Кривой Рог в 1978 - 79 гг. С 1980 г тренер спортинтерната в Киеве.

41	Налесный	Александр	1937	форвард	1960-63, 67	117	25
42	Пилипенко	Андрей	1971	защитник	1989, 92-95	117	3
43	Мавродий	Александр	1955	защитник	1977-80	116	0
44	Мартышов	Александр	1954	полузащитник	1977-79, 87	110	11
45	Шилов	Леонид	1942	защитник	1961-63, 66	110	1
46	Сальников	Дмитрий	1969	защитник	1988, 92-96	109	3
47	Армяновский	Иван	1935	форвард	1961-64	108	30
48	Адамов	Владимир	1936	голкипер	1960-1963	107	(-92)
49	Якубов	Фатек	1956	голкипер	1979, 83-84	106	(-114)
50	Поединцев	Евгений	1962	защитник	1985-87, 92	105	5
51	Кузь	Андрей	1965	голкипер	1988-89, 92	104	(-139)
52	Моисеев	Игорь	1964	голкипер	1983-86	102	(-112)

ВСЕ ФУБОЛИСТЫ КОМАНД МАСТЕРОВ МАРИУПОЛЯ (1960-1997)

Фамилия	Имя	Г/р	Амплуа	Игры	Голы
Авдеенко	Андрей	1967	Хав	2	0
Агальцев	Валерий	1956	Хав	30	0
Агарков	Сергей	1954	Нап	2	0
Агейкин	В		Защ	2	0
Агибалов	Леонид	1947	Нап	134	20
Адамов	Владимир	1936	Гол	97	-92
Аистов	Яков	1958	Защ	28	0
Акинча	Сергей	1965	Защ	7	0
Алдошин	Эдуард	1944	Защ	10	0
Андросов	Андрей	1968	Нап	38	12
Аношин	Анатолий	1947	Нап	238	51
Аношин	Виктор	1951	Хав	64	6
Антоненко	Виктор	1945	Защ	226	5
Армяновский	Иван	1935	Нап	108	30
Аслонян	Виктор	1936	Защ	49	1
Атаманюк	Владимир	1955	Хав	72	15
Барабаш	Николай	1958	Нап	12	1
Барсуков	Альберт	1938	Защ	1	0
Батюченко	Владимир	1945	Гол	57	-49
Бедрицкий	Александр	1967	Хав	17	1
Беланов	Игорь	1960	Нап	5	4
Белини	Адальберд	1947	Защ	54	1
Беляев	Александр	1948	Нап	2	0
Бидах	Геннадий	1956	Нап	14	0
Блинов	Олег	1933	Гол	30	-25
Бобков	Геннадий	1969	Защ	1	0
Бобошко	Валентин	1955	Защ	50	0

Фамилия	Имя	Г/р	Амплуа	Игры	Голы
Бобрышев	Юрий	1961	Нап	20	1
Богатырев	Сергей	1976	Хав	43	5
Бодров	Андрей	1969	Защ	14	0
Бойко	Виталий	1957	Защ	99	0
Бондарев	Сергей	1955	Нап	1	0
Бордунов	Андрей	1972	Хав	12	0
Бордюг	Владимир	1969	Хав	1	0
Борисенко	Анатолий	1969	Нап	29	7
Борисов	Борис	1942	Гол	64	-74
Брюхов	Павел	1958	Хав	37	1
Будников	Олег	1952	Нап	11	0
Булгаков	Владимир	1957	Нап	130	16
Бурдин	Александр	1975	Хав	83	5
Бутасков	Валерий	1956	Защ	321	6
Бычковский	Василий	1958	Хав	34	3
Валенко	Анатолий	1937	Нап	91	18
Варнавский	Алексей	1957	Нап	83	37
Васильев	Александр	1953	Защ	2	0
Васютич	Александр	1952	Хав	148	26
Веревкин	Владимир	1947	Защ	45	1
Ветров	Олег	1970	Защ	22	0
Волков	Александр	1961	Нап	211	45
Волотек	Олег	1967	Хав	2	0
Гайдаш	Александр	1967	Нап	49	12
Гайдук	Павел	1945	Нап	23	1
Галковский	Игорь	1969	Хав	2	0
Гамидов	Валерий	1953	Нап	338	54

Фамилия	Имя	Г/р	Амплуа	Игры	Голы
Ганчев	Владимир	1964	Защ	3	0
Гарбар	Эдуард	1966	Защ	10	0
Гармаш	Владимир	1954	Защ	55	0
Герливанов	Валентин	1947	Хав	132	13
Гетьман	Алексей	1975	Защ	70	0
Гетьман	Юрий	1971	Нап	69	35
Глодянис	Пятрас	1943	Хав	89	6
Голяк	Владимир	1948	Нап	5	0
Гора	Руслан	1975	Нап	57	4
Гора	Руслан	1975	Гол	1	-3
Горбачев	Дмитрий	1951	Защ	29	1
Горбуля	Сергей	1959	Защ	87	4
Горбунов	Герман	1968	Хав	10	1
Грачев	Олег	1954	Защ	2	0
Гретченко	В	1947	Хав	3	0
Грибенник	Анатолий	1939	Защ	34	0
Григорьев	Алексей	1967	Хав	34	5
Гриценко	Александр	1977	Хав	9	0
Гришанов	Владимир	1954	Нап	1	0
Гришин	Алексей	1954	Хав	6	0
Громов	Виктор	1965	Нап	14	1
Гурин	Василий	1958	Защ	12	0
Давыденко	Сергей	1964	Нап	12	1
Данилов	Леонид	1939	Защ	10	0
Дергачев	Александр	1965	Нап	23	3
Деркач	Николай	1958	Защ	11	0
Дзиоба	Валентин	1947	Нап	450	107
Диковец	Иван	1963	Защ	148	8
Дмитрощенко	Георгий	1936	Защ	12	0
Добрецов	Сергей	1944	Хав	91	5
Долгушин	Юрий	1958	Защ	11	0
Долоков	Евгений	1954	Нап	2	0
Дониченко	Юрий	1964	Хав	6	0
Драуш	Сергей	1972	Защ	3	0
Дубовик	Александр	1947	Хав	4	0
Дубовой	Сергей	1956	Защ	12	0
Дубров	Александр	1963	Хав	14	1
Дудинский	Габор	1954	Хав	10	0
Дулиенко	Геннадий	1969	Защ	5	0
Дунай	Виталий	1961	Хав	11	0
Дьяконов	Алексей	1967	Хав	32	4
Дьяченко	Виктор	1938	Нап	53	5
Дьяченко	Владимир	1956	Защ	235	10
Елинскас	Валентин	1958	Гол	14	-19
Ермаков	Александр	1945	Защ	8	0
Ершов	Игорь	1964	Гол	8	-25
Ефремов	Афанасий	1963	Хав	13	0
Ефремов-Сеняк	Валерий	1968	Нап	125	22
Жига	Георгий	1952	Защ	37	1
Жилин	Олег	1947	Хав	88	3
Жилин	Павел	1938	Нап	46	7
Жуков	Анатолий	1943	Нап	61	10
Заблоцкий	Александр	1973	Защ	19	0
Забышный	Александр	1947	Защ	15	0
Зайцев	Юрий	1933	Нап	6	0
Заморин	Владимир	1939	Нап	122	26
Зарипов	Рахим	1958	Нап	6	3
Захаров	Владимир	1951	Хав	54	4
Захарчук	Виктор	1976	Защ	8	0
Зверев	Сергей	1971	Защ	4	0
Зинченко	Сергей	1954	Нап	2	0
Золочевский	Анатолий	1946	Гол	8	-13
Зуев	Виктор	1939	Нап	12	0
Зырин	Юрий	1946	Нап	1	0
Иванов	Вячеслав	1976	Гол	1	0
Иванов	Геннадий	1963	Хав	9	0
Идаковский	Вячеслав	1947	Хав	3	0
Ильченко	Валерий	1957	Хав	3	0
Ионычев	Евгений	1951	Хав	31	2
Исаков	Анатолий	1949	Гол	45	-45
Казявкин	Сергей	1954	Хав	9	0
Калиниченко	Сергей	1960	Хав	314	20
Канана	Евгений	1953	Защ	4	0
Капинус	Виталий	1974	Гол	68	-65
Капинус	Игорь	1974	Гол	13	-21
Кара-Мустафа	Дмитрий	1972	Нап	31	6
Карабаш	Николай	1958	Защ	8	0
Караянов	Николай	1944	Нап	1	0
Каримов	Рим	1950	Нап	3	0
Катков	Вадим	1936	Защ	68	0
Кашин	Вячеслав	1940	Защ	1	0
Керман	Юрий	1955	Хав	376	63
Кикоть	Ярослав	1949	Хав	52	6
Кирпота	Олег	1964	Защ	1	1
Кисель	Игорь	1966	Защ	4	0
Клименко	Алексей	1966	Хав	24	1
Ковалев	Валерий	1950	Нап	26	5
Ковалевский	Марк	1974	Нап	55	10
Коваль	Олег	1966	Защ	15	0
Ковальский	Владимир	1950	Гол	1	0
Ковтанюк	Александр	1959	Хав	45	3
Комаров	Сергей	1965	Хав	27	1
Кондаков	Сергей	1968	Защ	65	5
Коновалов	Владимир	1973	Нап	21	3
Копись	Владимир	1967	Хав	3	0
Кораблинский	Виталий	1937	Нап	6	2
Коробко	Сергей	1972	Защ	13	1
Король	Евгений	1947	Хав	82	11
Коротких	Юрий	1939	Гол	68	-60
Корощенко	Сергей	1972	Хав	52	14
Косенков	Игорь	1963	Хав	1	0
Котков	Геннадий	1976	Защ	47	1
Котляренко	Геннадий	1974	Защ	13	0
Коханов	Игорь	1963	Защ	24	0
Кошелев	Николай	1944	Хав	32	0
Кравец	Виталий	1977	Нап	2	0
Куденков	Владимир	1941	Нап	151	36
Кудряшов	Василий	1946	Хав	27	2

Фамилия	Имя	Г/р	Амплуа	Игры	Голы
Кузнецов	Виктор	1949	Защ	1	0
Кузь	Андрей	1965	Гол	104	-139
Куликов	Виктор	1971	Нап	27	9
Кулиш	Виктор	1957	Нап	65	8
Куля	Георгий	1940	Нап	76	14
Кухлевский	Сергей	1974	Защ	17	0
Лаевский	Василий	1943	Нап	2	0
Лапушкин	Анатолий	1945	Защ	5	0
Ласкин	Леонид	1934	Хав	26	1
Левченко	Алексей	1976	Хав	6	0
Левченко	Андрей	1963	Защ	29	0
Леонтьев	Владимир	1937	Нап	33	8
Литвиненко	Владимир	1955	Гол	34	-57
Лихачев	Евгений	1947	Защ	22	0
Лободенко	Валерий	1956	Хав	320	11
Ломакин	Валерий	1972	Нап	1	0
Любинецкий	Сергей	1970	Нап	36	8
Любый	Александр	1960	Защ	5	0
Люлин	Александр	1967	Хав	40	1
Мавродий	Александр	1955	Защ	116	0
Мазай	Александр	1937	Защ	86	0
Мазин	Владимир	1956	Нап	24	0
Мак-Мак	Вадим	1937	Нап	2	0
Макаренко	Виктор	1965	Нап	90	12
Макаренко	Владимир	1966	Гол	134	-158
Макарченко	Анатолий	1943	Хав	5	0
Макрягин	Дмитрий	1971	Хав	15	0
Малахов	Олег	1964	Нап	7	0
Маленко	Андрей	1972	Нап	14	0
Маленко	Николай	1972	Защ	13	0
Малявка	Игорь	1952	Нап	5	0
Манькута	Вадим	1968	Хав	42	5
Мартынов	Игорь	1970	Хав	20	0
Мартышкин	Вячеслав	1960	Защ	121	0
Мартышов	Александр	1954	Хав	110	11
Маслов	Александр	1940	Хав	61	2
Матвиенко	Леонид	1937	Нап	25	1
Матюк	Руслан	1972	Защ	4	0
Матюшевский	Федор	1952	Нап	99	29
Мацук	Владимир	1961	Нап	12	0
Мещеряков	Сергей	1959	Защ	4	0
Мизерный	Дмитрий	1936	Защ	40	4
Минин	Алексей	1949	Защ	253	1
Михеев	Николай		Нап	4	0
Мишин	Виктор	1935	Нап	11	0
Мишура	Игорь	1964	Хав	58	2
Моисеев	Игорь	1964	Гол	102	-112
Моисеев	Юрий	1957	Нап	17	0
Молокуцко	Степан	1979	Нап	5	1
Морозов	Станислав	1948	Хав	37	6
Морозов	Сергей	1961	Нап	12	7
Муравьев	Олег	1971	Защ	119	5
Мурашкин	Николай	1949	Защ	55	4
Назаренко	Олег	1954	Хав	7	0
Налесный	Александр	1937	Нап	117	25
Налесный	Валентин	1945	Хав	27	3
Некрасов	Николай	1947	Гол	9	-21
Нененко	Валерий	1950	Нап	11	0
Неплюхин	Валерий	1968	Хав	41	1
Неробов	Виктор	1945	Хав	21	1
Никандров	Сергей	1957	Нап	3	0
Николаев	Юрий		Нап	9	0
Николайчук	Александр	1966	Нап	11	0
Нифонтов	Валерий	1961	Нап	3	0
Новиков	Виталий	1937	Нап	9	0
Новиков	Сергей	1960	Нап	9	1
Ноздрачев	Валерий	1970	Гол	5	-5
Обидовский	Владимир	1943	Защ	25	0
Овчаров	Андрей	1956	Хав	11	0
Огирчук	Анатолий	1947	Нап	8	1
Оломский	Григорий	1957	Нап	2	0
Онопко	Вячеслав	1941	Гол	69	-63
Павленко	Владимир	1954	Гол	20	-48
Павлов	Валентин	1937	Гол	19	-24
Павлов	Игорь	1964	Нап	134	11
Панин	Иван	1944	Нап	30	5
Пархоменко	Владимир	1957	Защ	2	0
Пархоменко	Павел	1962	Гол	7	-7
Пахомов	Владимир	1937	Нап	16	2
Пашков	Виктор	1950	Хав	48	2
Пеленкин	Владимир	1960	Хав	20	0
Петрик	Сергей	1963	Защ	5	0
Петров	Виталий	1974	Защ	1	0
Пилипенко	Андрей	1971	Защ	117	3
Пиндак	Виктор	1952	Защ	61	2
Пинчук	Константин	1973	Защ	67	30
Повар	Геннадий	1960	Нап	14	4
Подлесный	Николай	1973	Защ	74	8
Поединцев	Евгений	1962	Хав	105	5
Пожидаев	Александр	1955	Хав	10	3
Поллак	Александр	1944	Защ	57	0
Полохов	Виктор	1947	Нап	126	33
Полугорбатов	Виктор	1940	Гол	12	-16
Польщиков	Николай	1945	Нап	34	10
Поляков	Григорий	1960	Хав	12	3
Помазан	Анатолий	1944	Нап	111	25
Помогайбо	Сергей	1947	Хав	21	3
Попандопуло	Андрей	1972	Нап	77	3
Попов	Сергей	1971	Защ	21	0
Попов	Сергей	1947	Хав	77	2
Порохненко	Андрей	1973	Защ	76	11
Потапов	Андрей	1976	Хав	18	0
Приходченко	Владимир	1954	Защ	1	0
Процив	Александр	1966	Гол	12	-22
Прошкин	Сергей	1963	Хав	47	0
Пудов	Василий	1961	Гол	36	-59
Путря	Герман	1973	Хав	45	9
Пучков	Сергей	1962	Защ	21	0

Фамилия	Имя	Г/р	Амплуа	Игры	Голы
Пятых	Дмитрий	1961	Хав	7	1
Радченко	Александр	1976	Хав	146	4
Разоренов	Александр	1959	Хав	8	0
Рассказов	Леонид	1954	Нап	5	0
Ревин	Сергей	1969	Хав	2	0
Резник	Евгений	1974	Хав	14	3
Реплюк	Михаил	1962	Гол	3	0
Ретюнин	Александр	1954	Хав	1	0
Рогозин	Владимир	1951	Гол	19	-34
Розенбаум	Семен		Нап	2	
Романов	Игорь	1965	Нап	51	4
Романов	Сергей	1964	Нап	6	0
Романюта	Виктор	1941	Хав	13	3
Ромах	Роман	1976	Защ	2	0
Роменский	Алексей	1972	Защ	2	0
Рослов	Борис	1936	Нап	17	2
Рудаков	Валерий	1955	Защ	48	2
Рура	Михаил	1959	Хав	276	30
Рыдный	Олег	1967	Хав	5	0
Сабадаш	Владимир	1974	Гол	2	-4
Савченко	Виталий	1968	Хав	195	7
Садовников	Вячеслав	1940	Защ	182	6
Садыгов	Низами	1964	Гол	4	-1
Саков	Николай	1950	Защ	72	1
Сальников	Дмитрий	1969	Защ	109	3
Сальников	Михаил	1936	Защ	29	0
Самарский	Николай	1948	Защ	80	0
Сарычев	Евгений	1937	Хав	18	0
Сафонов	Игорь	1963	Нап	159	17
Сафонов	Олег	1965	Хав	18	0
Свидченко	Сергей	1970	Защ	50	0
Сиверский	Владимир	1951	Защ	55	0
Силютин	Николай	1948	Защ	264	11
Симонов	Борис	1954	Защ	4	0
Синько	Роман	1972	Нап	1	0
Скала	Александр	1965	Хав	2	0
Скала	Юрий	1962	Нап	3	0
Скидков	Сергей	1959	Защ	1	0
Скоб	Владимир	1957	Гол	120	-148
Скоморохов	Андрей	1973	Хав	53	4
Скрыльников	Леонид	1953	Гол	63	-76
Соломащенко	Евгений	1959	Защ	212	13
Сорокин	Арнольд	1934	Гол	11	-16
Сорокин	Владимир	1937	Защ	14	0
Станкявичус	Антанас	1941	Нап	96	17
Степаненко	Юрий	1962	Хав	8	0
Степанов	Николай	1967	Хав	39	2
Стешенко	Александр	1976	Защ	2	0
Стольный	Алексей	1962	Хав	1	0
Стрельцов	Владимир	1946	Защ	11	0
Стрепетов	Александр	1964	Нап	20	0
Стрепетов	Анатолий	1938	Защ	96	4
Стрилец	Валерий	1966	Нап	39	2
Сусликов	Владимир	1956	Хав	35	3
Сухов	Валерий	1944	Гол	1	-1
Суховерхов	Юрий	1948	Защ	4	0
Сыромятников	Евгений	1937	Защ	8	0
Талалайко	Игорь	1968	Хав	22	0
Тарасов	Валентин	1938	Защ	5	0
Тарасов	Геннадий	1937	Защ	153	2
Терещенко	Владимир	1941	Защ	67	1
Тимофеев	Алексей	1973	Защ	2	0
Тишин	Константин	1950	Хав	23	0
Ткаченко	Александр	1974	Защ	30	0
Ткаченко	Леонид	1959	Хав	77	15
Тодор	Анатолий	1951	Гол	41	-49
Токарев	Александр	1949	Защ	127	4
Толстой	Александр	1946	Защ	15	1
Томилин	Евгений	1957	Защ	44	0
Трахтенберг	Михаил	1947	Гол	14	-22
Трофимов	Александр	1970	Защ	9	0
Трушин	Сергей	1978	Хав	14	0
Туркин	Валерий	1972	Хав	74	14
Тюлькин	Александр	1959	Гол	20	-25
Удалов	Виктор	1942	Нап	1	1
Улицкий	Сергей	1961	Защ	10	0
Утченко	Виктор	1956	Защ	341	11
Фаустов	Олег	1966	Хав	22	1
Федченко	Анатолий	1951	Хав	7	0
Филин	Анатолий	1946	Гол	26	-48
Фильчаков	Сергей	1948	Гол	1	0
Фролов	Петр	1948	Нап	37	5
Фундукиди	Анастас	1974	Нап	8	0
Хавров	Эдуард	1970	Хав	3	0
Халангот	Константин	1967	Нап	3	0
Хализев	Александр	1955	Хав	186	5
Харасахал	Александр	1962	Нап	11	1
Харитонов	Александр	1938	Хав	24	0
Харченко	Александр	1937	Защ	241	2
Хлыста	Сергей	1965	Нап	9	1
Хмельницкий	Виталий	1943	Нап	18	3
Холод	Павел	1948	Защ	32	1
Хурса	Виктор	1973	Хав	163	19
Чаган	Сергей	1976	Защ	8	1
Чебан	Сергей	1976	Нап	4	0
Червяк	Олег	1972	Защ	12	0
Черных	Геннадий	1961	Хав	62	6
Чесноков	Николай	1972	Защ	47	0
Чесноков	Сергей	1970	Защ	2	0
Чинах	Леонид	1936	Гол	1	-4
Чубыкин	Владимир	1953	Нап	23	0
Шабельников	Валерий	1964	Нап	4	0
Шаптала	Вадим	1973	Хав	3	0
Шаталов	Юрий	1963	Защ	3	1
Шевец	Анатолий	1959	Хав	72	2
Шевлюк	Валерий	1948	Нап	22	5
Шевлюк	Владимир	1946	Нап	120	15
Шевченко	Александр	1947	Защ	25	0

Фамилия	Имя	Г/р	Амплуа	Игры	Голы
Шевчук	Владимир	1954	Нап	22	9
Шелест	Сергей	1965	Защ	25	0
Шеховцов	Виктор	1951	Хав	8	1
Шилов	Леонид	1940	Защ	110	1
Шинкарев	Александр	1969	Защ	37	0
Шлюнин	Андрей	1961	Хав	5	0
Шляхтич	Николай	1950	Хав	4	0
Шурупов	Юрий	1962	Защ	28	0
Щербаков	Геннадий	1948	Защ	94	0
Юрецкий	Владимир	1951	Хав	14	0
Ющенко	Дмитрий	1975	Хав	59	0
Якубов	Фатек	1956	Гол	106	-114
Якушевский	Эдуард	1965	Защ	1	0
Янин	Валерий	1947	Защ	27	0
Ярмолич	Сергей	1963	Защ	17	3
Ярош	Анатолий	1948	Защ	96	0

СИМВОЛИЧЕСКИЕ СБОРНЫЕ (по мнению авторов книги):

1960-64 гг.

В.Адамов - А.Грибенник, Л.Шилов, А.Мазай - В.Аслонян, Г. Тарасов - В.Куденков, И.Армяновский, В.Заморин, А.Валенко, А.Харченко. Тренер - И.А.Федосов.

1966-73 гг.

В.Онопко - В.Терещенко, А.Поллак, С.Попов, А.Минин - В.Садовников, А.Аношин - А.Станкявичус, В.Полохов, А.Помазан, В.Дзиоба, Я.Кикоть. Тренер - Ю.В.Захаров.

1975-89 гг.

И.Моисеев - Н.Силютин, Ю.Керман, Е.Соломащенко, А.Минин - В.Утченко, В.Лободенко, М.Рура - В.Гамидов, А.Варнавский, В.Дзиоба. Тренер - А.Д.Малакуцкий.

1992-97 гг.

В.Капинус - Н.Подлесный, О.Муравьев, А.Радченко, К.Пинчук - В.Савченко, В.Хурса, Г.Путря - В.Ефремов, Ю.Гетьман, С.Любинецкий. Тренер - Ю.А.Погребняк.

А.Поллак.

ЮБИЛЕИ, ЮБИЛЕИ, ЮБИЛЕИ ...

Голы забитые:

1-й - 10.04.1960 - В.Леонтьев («Торпедо» Харьков - 2:0).
100-й - 08.08.1962 - И.Армяновский («Днепр» Днепропетровск - 2:0).
200-й - 27.07.1966 - Ю.Хомяков (автогол, «Днепр» Кременчуг - 2:1).
300-й - 08.09.1968 - Г.Куля («Карпаты» Львов - 2:3).
400-й - 01.06.1971 - В.Дзиоба («Днепр» Черкассы - 4:2).
500-й - 13.10.1972 - Л.Агибалов («Спартак» Ивано-Франковск - 1:2).
600-й - 22.10.1976 - Г.Жига («Автомобилист» Житомир - 1:4).
700-й - 17.08.1978 - А.Васютич («Десна» Чернигов - 1:2).
800-й - 15.04.1981 - В.Сусликов («Кристалл» Херсон - 3:0).
900-й - 06.07.1983 - Ю.Керман («Спартак» Житомир - 1:2).
1000-й - 29.03.1986 - В.Гамидов («Шахтер» Горловка - 1:3).
1100-й - 16.05.1988 - А.Волков (СКА Одесса -2:0).
1200-й - 31.03.1992 - В.Макаренко («Металлург» Никополь - 1:1).
1300-й - 03.06.1994 - В.Ефремов («Металлург» Константиновка - 2:0).
1400-й - 29.04.1996 - К.Пинчук («Днестровец» Белгород-Днестровский - 1:0).
1500-й - 11.06.1997 - А.Андросов («Буковина» Черновцы - 2:1).

Голы пропущенные:

1-й - 17.04.1960 - С.Султанов «Авангард» Краматорск, 2:2 - 19 мин.
100-й - 01.07.1962 - Фоменко «Шахтер» Александрия, 2:3.
500-й - 25.09.1972 - В.Лещук «Динамо» Хмельницкий, 2:1 - 62 мин.
1000-й - 04.04.1982 - Г.Пухкаленко «Металлург» Днепродзержинск, 1:2 - 58 мин.

Матчи:

1-й - 03.04.1960 - «Трудовые резервы» Луганск - 0:0.
100-й - 28.04.1963 - «Шахтер» Кадиевка - 1:1.
200-й - 27.10.1966 - «Металлург» Керчь - 2:1.
300-й - 29.06.1969 - СКА Львов - 1:0.
400-й - 02.09.1971 - «Автомобилист» Житомир - 0:2.
500-й - 28.09.1973 - «Звезда» Кировоград - 0:3.
600-й - 21.07.1977 - «Днепр» Черкассы - 2:3.
700-й - 26.06.1979 - «Нива» Винница - 1:2.
800-й - 08.04.1982 - «Колос» Павлоград - 0:1.
900-й - 27.04.1984 - «Стахановец» Стаханов - 0:0.
1000-й - 22.08.1986 - «Буковина» Черновцы - 0:0.
1100-й - 02.09.1988 - СКА Одесса - 1:1.
1200-й - 17.10.1992 - «Черноморец-2» Одесса - 1:1
1300-й - 29.05.1995 - «Водник» Херсон - 2:1

Победы:

1-я - 10.04.1960 - «Торпедо» Харьков - 2:0.
100-я - 25.06.1969 - «Динамо» Хмельницкий - 3:1.
200-я - 30.09.1977 - «Судостроитель» Николаев - 3:2.
300-я - 13.05.1985 - «Металлург» Днепродзержинск - 4:1.
400-я - 19.09.1994 - «Таврия» Херсон - 2:1

МЕЖДУНАРОДНЫЕ МАТЧИ МАРИУПОЛЬЦЕВ

1970 год. «Азовец» - «ССВГ-2" Фельберт, ФРГ - 2:0

«Азовец»: Ю.Коротких, В.Терещенко, А.Ермаков, В.Антоненко, А.Минин, В.Аношин(Е.Ионычев), А.Станкявичус, В.Садовников,О.Жилин(Ф.Матюшевский), Н.Польщиков, А.Аношин

Голы: В.Антоненко, А.Минин

Это был первый официальный международный матч городской команды. Интересно, что кассовый сбор от проданных на игру билетов составил 4 153 рубля 40 копеек: 1 674 рубля 62 копейки получила германская команда, а 2 478 рублей 78 копеек - досталось «Азовцу». (Приведенные цифры взяты из бухгалтерского отчета, хранящегося в областном архиве - **прим. авт.**).

1974 год. «Локомотив» - «Ров» Рыбник, Польша - 1:2

«Локомотив»: В.Литвиненко, А.Токарев(С.Шупиков), П.Холод, Н.Саков, А.Минин, А.Хализев, В.Захаров(И.Малявка), Ф.Матюшевский, В.Шевчук, Н.Силютин, А.Федченко(В.Мазин)

Гол: В.Шевчук

1976 год. «Новатор» - «Богумин» Богумин, ЧССР - 0:4

«Новатор»: Л.Скрыльников(А.Тодор), Г.Жига,Н.Силютин, А.Токарев(-П.Холод), А.Хализев, Н.Саков(Ю.Моисеев), В.Морозов(В.Гришанов), В.Атаманюк, А.Васютич, В.Дзиоба, Ф.Матюшевский(В.Гурин).

«Богумин» - Котерла (Плесингер), Слобода, Франек, Яворек, Маркс, Ворач (Гатар), Ковач, Брукнер (Мацкура), Воячек, Гаса (Добивак), Новачек.

Судьи: в поле - В. Липатов (Москва), на линии - В. Дегтярь и А. Тохтарь (оба из Жданова).

ФУТБОЛЬ ШЕВЧУК ВЛАДИМИР МИХАЙЛОВИЧ(1954) - нападающий

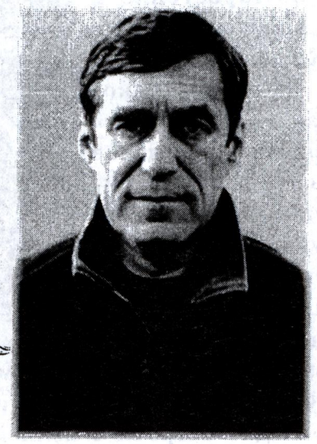

Начал играть в футбол в юношеской команде "Металлург" Жданов (тренер Вениченко А.И.).

В 1972 - 73 гг - "Шахтер" Донецк - 7 игр, 1974 - 75 гг - "Локомотив" Жданов - 22 игры, 9 голов, в 1976 - 77 гг - "Кайрат" Алма - Ата - 36 игр, 27 голов, в 1978 - 79, 83 - 84 гг - "Локомотив" Москва - 113 игр, 41 гол, в 1980 - 81 гг - "Днепр" Днепропетровск - 53 игры, 8 голов, в 1981 - 82 гг - "Колос" Никополь - 46 игр, 6 голов, в 1985 - 87 гг - "Колхети" Поти - 72 игры, 43 гола.

Острый форвард. Поражал ворота соперника, используя широкий набор технических приемов. Хорошо чувствовал позицию у чужих ворот, имел "голевое" чутье.

С 1997 года - старший тренер "Сатурна" Раменское, затем - ЦСКА (Москва).

Празднично выглядит стадион «Азовсталь». В гости к ждановским футболистам приехали их чехословацкие коллеги. Они прибыли в нашу страну по приглашению Всесоюзного Совета ДСО профсоюзов. Команда «Богумин» представляет коллектив металлургического завода города Богумин. Она в прошлом сезоне выступала в третьей лиге национального первенства и, заняв первое место, завоевала путевку во вторую лигу.

А теперь о матче. Перед началом встречи футболистов приветствовали председатель городского комитета по физической культуре и спорту Е.П.Бурмистров и руководитель спортивной делегации Чехословакии Гана Подужная. Они пожелали участникам соревнования хорошей спортивной борьбы. Пионеры преподнесли гостям цветы и сувениры.

По свистку судьи международной категории Валентина Липатова начался матч. Соперники не знали друг друга и поэтому первые минуты прошли очень осторожно. Постепенно чехословацкие футболисты освоились с игрой наших спортсменов и начали атаковать их ворота. На 27-й минуте нападающий «Богумина» Новачек открывает счет, а спустя 16 минут Ковач удваивает его. В игре футболистов «Новатора» чувствуется какая-то нервозность, они допускают множество ошибок. Зато гости действуют надежно, грамотно. В их действиях чувствуется хорошая физическая подготовка, умение сыграть в пас. Спортсмены хорошо «видят» поле и быстро оценивают создавшуюся обстановку. Это и сыграло, решающую роль в матче.

На 50-й минуте встречи мяч в центре поля получил Воячек, увидел открывшегося Брукнера и сделал ему передачу. Тот, в свою очередь, сумел обыграть двух защитников «Новатора» и несильным, но точным ударом послал мяч в ворота. Тренеры «Новатора» делают замену вратаря, выпуская вместо Скрыльникова Тодора, но и ему пришлось на 88-й минуте капитулировать перед Гатаром.

Команда «Новатор» сыграла свой худший матч в сезоне. И хотя встреча была товарищеской, она послужила хорошим уроком на будущее. Нашим футболистам нужно очень много работать, чтобы играть на равных с лучшими командами. (Р.Сергеев, «ПР» от 30 июля 1976 года).

«Новатор» - ФК «Магдебурга», ГДР - 0:2

«Новатор»: Л.Скрыльников, Г.Жига, А.Токарев, В.Сиверский (А.Васильев), В.Гармаш, Н.Саков (П.Холод), А.Хализев (Ю.Моисеев), В.Атаманюк, А.Васютич, А.Мартышов, Н.Силютин.

«Магдебург»: Бара, Энге, Цапф, Зегуин (Мевес), Деккер (Зоммер), Штайнбах, Поммеренке (Раугуст), Кеде, Грюнинг, Шпарвассер (Тилль), Хемпель.

Судьи: в поле - А.Тохтарь, на линии - В.Старостенко и А.Антоненко (все из Жданова).

Футбольная команда «Магдебург» приехала в Жданов из Донецка, где принимала участие в турнире, посвященном 40-летию «Шахтера». Там спортсмены ГДР сыграли вничью с хозяевами поля и выиграли у польской команды РОВ (Рыбник). Нужно сказать, что игроки «Магдебурга», готовясь к предстоящему чемпионату, проводят встречи с полной отдачей сил, о чем и говорит прошедшая встреча с «Новатором».

С самого начала матча и до конца его, чувствовалось некоторое игровое преимущество гостей. Правда, они не показали всего, на что способны, так как игроки находятся пока не в лучшей форме. И все же опыт, и мастерство футболистов «Магдебурга» взяли вверх. Уже на 12-й минуте они получили право на штрафной удар, и Шпарвассер сильнейшим ударом послал мяч под перекладину. Окрыленные успехом гости продолжают штурмовать ворота «Новатора». На 18-й минуте Поммеранке мог увеличить счет, но мяч прошел рядом со штангой. Несколько раз на ударную позицию выходил Шпарвассер, который был в первом тайме лучшим игроком, но защитники хозяев поля прерывали все атаки соперника. Футболисты «Новатора», вот уже в который раз, не показали должного мастерства. Они много ошибались, часто передерживали мяч, неточно играли в пас и очень мало били по воротам «Магдебурга».

После перерыва команды сделали замены. Решив, что еще не все потеряно, хозяева поля начали атаковать ворота соперника, но эти атаки были хаотичными и не представляли большой опасности для защиты гостей. Правда, в конце встречи футболисты «Новатора» создали несколько опасных моментов, но не использовали их.

Наиболее опасный момент был на 75-й минуте, когда удар Сакова пришелся в перекладину. А за три минуты до конца встречи Раугуст забил второй гол в ворота Скрыльникова.

Матч прошел в корректной спортивной борьбе и доставил болельщикам, собравшимся на стадионе, большое удовольствие. Нечасто мы видим над своем поле сильнейшие зарубежные команды. А «Магдебург» - известный коллектив.

В его составе выступают четыре игрока молодежной сборной ГДР и шесть - национальной сборной страны.

Прошедшая встреча пошла на пользу футболистам обеих команд, и нужно надеяться, что она не последняя в нынешнем сезоне.

Организаторы международного матча - городокой комитет ЛКСМ Украины и городской комитет по физкультуре и спорту - хорошо подготовили и провели встречу. (С.Риманов,» ПР» от 18 августа 1976 года).

1977 год. «Новатор» - «Арка» Гдыня Польша - 1:3

Этот матч состоялся в г.Сочи, в марте. «Новатор» готовился к новому сезону и просматривал большое количество новичков, поэтому состав участников игры не сохранился. Лишь известно, что «гол престижа» у нашей команды забил Валерий Гамидов.

1983 год. «Новатор» - «Штадтверке» Мюнхен, ФРГ - 5:0

«Новатор»: Ф.Якубов (И.Моисеев), В.Бутасков (А.Любый), Ю.Керман, Е.Соломащенко (О.Фаустов), В.Дьяченко, С.Горбуля, В.Лободенко (В.Стрилец), С.Калиниченко (И.Павлов), М.Рура, В.Бычковский (А.Дергачев), Л.Ткаченко.

«Штадтверке»: Нетцель, Бетц, Таннхефнер, Ястер, Путц, Мозер, Бишоф (Шмидт), Найдель, Биль (Хюпфнер), Китцингер, Хольцапорель

Судьи: С.Саркисян (Ереван), В.Рассохин, В.Дегтярь (оба из Жданова).

Стадион «Азовсталь». 25 июня.

Голы: В.Бычковский-2, Ю.Керман, И.Павлов, Л.Ткаченко

В этот субботний теплый летний вечер тысячи ждановцев заполнили трибуны стадиона «Азовсталь», чтобы наблюдать за ходом международной встречи между «Новатором» и мюнхенской командой «Штадтверке» из ФРГ.

Это был шестой международный матч в спортивной биографии ждановской команды. До него гостями нашего города были футболисты западногерманского «Фельберта», польского «РОВ», чехословацкого «Богумина», «Магдебурга» из ГДР и польской «Арки».

Спортивный клуб «Штадтверке» был основан в 1926 году и представляет 15-тысячный отряд рабочих машиностроительного предприятия.

В последние годы футболисты «Штадтверке» неоднократно встречались с советскими командами, среди которых «Шахтер» (Донецк), «Зенит» (Ленинград), «Торпедо» (Москва). Как сказал руководитель спортивной делегации Хайнц Денк, цель визита футбольной команды «Штадтверке» крепить дружеские связи между народами ФРГ и СССР, а спорт - хороший помощник в этом благородном деле.

Перед началом встречи футболисты обеих команд, тепло встреченные зрителями, обменялись сувенирами, и по свистку судьи республиканской категории Сергея Саркисяна дружеский матч начался.

Команда «Штадтверке» - любительский клуб, в нем играют рабочие и служащие предприятия, которые тренируются в свободное от работы время и участвуют в первенстве Мюнхенского округа, что равнозначно первенству области. Естественно, уступая по уровню подготовки «Новатору», гости большую часть времени провели в обороне своих ворот от настойчивых атак ждановских футболистов. И поначалу им это удавалось. «Штадтверке» показал хороший футбол, компенсируя быстроту передвижения точной игрой в пас.

Территориальное и игровое преимущество ждановских футболистов в первом тайме дважды воплотилось в голы. Сначала на 20-й минуте Леонид Ткаченко, получив своевременный пас, вышел один на один с Нетцелем и точным ударом открыл счет. А затем Василий Бычковский (№11) красивым ударом головой удвоил результат на 35-й минуте. Он же, сразу после перерыва, оказался расторопнее перед воротами гостей и не сильным, но точным ударом носком протолкнул мяч в дальний от вратаря угол.

Несмотря на то, что счет стал 3:0, гости продолжали играть старательно, с азартом. Несомненно, понравился зрителям техничный капитан западногерманских футболистов Вернер Китцингер (№10), не раз точными пасами выводивший на ударную позицию своих товарищей по команде. Доброго слова заслуживает самоотверженная игра голкипера Херберта Нетцеля, с честью выходившего из многочисленных острых ситуаций, возникавших у его ворот. И все же он еще дважды был бессилен помешать ждановцам увеличить счет. Сначала четко реализовал пенальти капитан «Новатора» Юрий Керман, а затем техничный нападающий Игорь Павлов мощным ударом забил последний мяч в этой игре. Во втором тайме в составе «Новатора» зрители увидели молодых футболистов, которым руководство ждановской команды доверило сыграть в этом интересном товарищеском матче. И надо сказать, молодежь действовала изобретательно, с выдумкой, играя в охотку.

Итак, международный товарищеский матч между «Новатором» и «Штадтверке» завершился нашей победой со счетом 5:0. После окончания игры многочисленные болельщики наградили аплодсментами за игру футболистов обеих команд, проведших корректный поединок с хорошим спортивным настроением. (Ю.Коломоец, «ПР» от 27 июня).

1986 год. «Новатор» - «Беласица» Петрич, Болгария - 1:1(0:1)

Голы: Гамидов (67, с пен.) – Димитров (35)

«Новатор»: Пудов, Бутасков (Ганчев), Комаров, Павлов, Дьяченко, Утченко, Иванов (Бодров, Неплюхин), Поединцев, Керман (Волков), Левченко, Сафонов (Гамидов), Диковец(Варнавский).

«Беласица» (Петрич): Атанасов, Стоянов, Трейчев, Кабранов, Димитров, Сапунджиев, Крожанов, Таушанов, Филипов, Наков, Стоянов, Тренчев

Гости Донецкой области - футбольный клуб «Беласица» из небольшого городка Петрич с 30-тысячным населением. Болгарские футболисты играют в группе «В» (равна нашей второй лиге) и в прошлом сезоне заняли седьмое место.

Знали болельщики «Беласицы» и лучшие времена, когда их любимая команда выступала в высшей лиге. Как рассказал старший тренер «Беласицы» заслуженный тренер НРБ Григор Петков, они приехали к нам в страну на свой первый этап подготовки к новому сезону.

Три встречи провели болгарские футболисты перед игрой с «Новатором»: «Беласица» переиграла «Азовец» (г. Новоазовск) - 2:1, сыграла вничью с «Югосталью»(г.Енакиево) - 0:0, уступила донецкому «Шахтеру» - 1:5.

И вот последний матч наших друзей из Болгарии. Любители футбола, пришедшие в этот день на стадион «Новатор», думаю, остались довольны игрой, которая получилась живой, содержательной, комбинационной, с острыми моментами и двумя голами.

Дружеская атмосфера царила на стадионе, играл духовой оркестр, потом были приветствия команд, рукопожатия, улыбки, цветы, обмен вымпелами. По свистку судьи республиканской категории Виктора Лебедева начался поединок. С первых минут стало ясно, что уступать никто никому без боя не собирается.

Хозяева поля попробовали сразу же захватить инициативу. Сначала Сафонов на шестой минуте, а потом Керман потревожили спокойствие защитников и вратаря болгар. «Беласица» выстояла. Особенно активен был Благой Стоянов (№ 6). Он не только умело обращался с мячом, освобождаясь от своих опекунов, но и точными пасами не раз выводил на ударную позицию нападающих Димитрова (№ 10) и Кабранова (№ 9). Наши зашитники с трудом сдерживали атаки «Беласицы», но прервав их, сразу посылали в прорыв нападающих Диковца, Кермана и Сафонова. На 26-й минуте «Новатор» мог повести в счете.

Давно известно в футболе: сам не забьешь - забьют тебе. На 35-й минуте Димитров не сильным, но точным ударом со штрафного открыл счет.

Второй тайм начался с атак болгарских футболистов. Димитров обыгрывает двух защитников хозяев и сбрасывает под удар мяч Кабранову, лишь перекладина спасла «Новатор» от гола. После этого момента ждановские футболисты поняли, что если не усилят атакующие действия, то удачи в матче ждать нечего. Тренеры «Новатора» сделали в перерыве ряд замен, на футбольном поле появились опытные Волков, Гамидов, Утченко и Алексей Варнавский. Известный по выступлениям в высшей лиге за «Шахтер», футболист был приглашен в нашу команду. И Варнавский показал своей игрой, что способен помочь коллективу в трудную минуту. Трижды этот нападающий создавал острейшие моменты у ворот «Беласицы», и когда на 66-й минуте он в очередной раз вышел на ударную позицию, защитникам болгар ничего не оставалось, как уложить его недозволенным приемом на зеленый газон футбольного поля. Пенальти точно пробил Гамидов - 1:1.

В конце игры команды обменялись еще несколькими опасными выпадами, но финальный свисток прервал помыслы о победе хозяев или гостей. Вот такой, отнюдь не «мирной», боевой ничьей закончился этот напряженный матч.

А теперь слово тренерам. Григор Петков («Беласица», г.Петрич):

- Спасибо за гостеприимство, которое было нам оказано в вашем городе. Это наш последний матч перед отлетом на родину. Первый этап подготовки прошел у нас на хорошем уровне, удалось выполнить запланированное. А четыре матча - это игровая практика, которую не заменит ни одна тренировка. Ничья в матче, думаю, закономерна. А вообще, победила дружба.

Юрий Владимирович Захаров:

Матч с «Беласицей» мы использовали для того, чтобы посмотреть свои ближайшие резервы, попробовать игроков на других местах. Болгарские футболисты оказались хорошими спаринг-партнерами, они техничны, быстры, любят комбинационный футбол. Вот такой футбольный вечер дружбы прошел на стадионе «Новатор». Добавлю, что в перерыве матча зрители посмотрели гонку велосипедистов, а также тепло поздравили юных футболистов детской команды «Атлант» (СШ N65), занявших второе место на республиканских соревнованиях розыгрыша приза ЦК ВЛКСМ «Кожаный мяч» и завоевавших право выступать в финальных Всесоюзных соревнованиях, которые пройдут в г.Фергане. (Ю.Коломоец, "ПР").

1987 год

В этом сезоне болгарская команда вновь приехала на сборы в СССР и снова мариупольцы сыграли с ней вничью.

«Новатор» - «Беласица» Петрич, Болгария - 0:0

1995 год

Эти матчи были сыграны на учебно-тренировочном весеннем сборе в Крыму.

«Азовец» - «Горняк» Хромтау, Казахстан - 1:1 Гол: Виктор Куликов (с пенальти)
«Азовец» - «Горняк» Хромтау, Казахстан - 1:0 Гол: Евгений Резник
«Азовец» - «Горняк» Хромтау, Казахстан - 0:1.

1996 год

Учебно-тренировочные сборы команда проводила в Швеции. Эта поездка была поощерением команде за выигранное "золото" в чемпионате второй лиги. На полях Скандинавии "Металлург" сыграл 7 матчей с любительскими командами: +7 =0 -0, разность мячей 35:9.

«Ован Сильджан» (Мора, Швеция) - «Металлург» - 2:4 Голы: Туркин-3, Гетьман Ю.
«Аппельбо» (Вансбру, Швеция) - «Металлург» - 1:6 Голы: Пинчук-3, Гетьман Ю.-3
«Хамрендж ГИФ» (Гевле, Швеция) - «Металлург» - 2:5 Голы: Пинчук, Туркин, Скоморохов, Гетьман Ю., Гетьман А.
«Нордингра» (Нурдинго, Швеция) - «Металлург» - 2:4 Голы: Андросов, Шелест, Гетьман Ю., Хурса
«Лилихардал» (Свеч, Швеция) - «Металлург» - 0:8 Голы: Гетьман Ю.-2, Радченко-2, Пучков, Путря, Андросов, Порохненко
«Стюгун» (Стюгун, Швеция) - «Металлург» - 0:3 Голы: Гетьман Ю., Путря, Подлесный
«Болисте» (Крамфорс, Швеция) - «Металлург» - 2:5 Голы: Андросов-2, Гетьман Ю., Скоморохов, Ткаченко.

Вратари: Капинус (-4 мяча), Макаренко (-5 мячей).

Все авторы забитых мячей: Гетьман Ю. -10, Андросов, Пинчук, Туркин -по 4, Скоморохов, Радченко, Путря -по 2, Гетьман А., Порохненко, Подлесный, Пучков, Ткаченко, Хурса, Шелест - по 1.

1997 год

После первого круга чемпионата первой лиги, мариупольцы впервые в своей истории, выехали на учебно-тренировочный сбор в одну из стран-законодателей футбольной моды и не ударили лицом в грязь...

«Металлург» - «Бенидорм» (Испания) - 0:0
«Металлург» - «Аригуэлла» (Испания) - 7:1 Голы: Ю. Гетьман -2, К. Пинчук -2, А. Борисенко, С. Богатырев, В. Дунай
«Металлург» - «Ласпальен» (Испания) - 2:1 Голы: А. Борисенко, Ю. Гетьман
«Металлург» - «Реал» (Мурсия, Испания) - 1:3 Гол: А. Борисенко.
Матч продолжался только 1 тайм. Мариупольцы отказались продолжать матч из-за предвзятого судейства.
«Металлург» - «Гуардимар» (Испания) - 3:1 Голы: А. Радченко, А. Борисенко, Г. Путря.

ЧЕМПИОНЫ МАРИУПОЛЯ. КТО ОНИ?

Год	I-е место	II-е место	III-е место
1926	"Пищевкус"	"Металлист"	?
1927	"Пищевкус"	"Металлист"	?
1928	"Пищевкус"	"Металлист"	?
1929	"Динамо"	?	
1930	"Динамо"	"Металлист"	
1931	"Динамо"	"Металлист"	
1932	"Динамо"	?	
1933	"Динамо"	?	
1934	"Марпорт"	"Металлист"	"Доннарпит"
1935	"Углеэкспорт"	"Металлист"	?
1936	"Шоферы"	?	? (весна)
1936	"Углеэкспорт"	?	? (осень)
1937	"Углеэкспорт"	?	?
1938	"Спартак"	"Сталь"	?
1939	"Спартак"	"Сталь"	?
1940	"Спартак"	"Сталь"	?
1941-44	Соревнования не проводились		
1945	"Сталь"(Азовсталь)	"Сталь"(з-д Ильича)	"Техникум"
1946	"Сталь"(А)	"Строитель"	"Сталь"(И)
1947	"Сталь"(А)	"Дзержинец"	"Пищевик"
1948	"Сталь"(А)	"Судостроитель"	"Пищевик"
1949	?	?	?
1950	?	?	?
1951	"Металлург"	?	?
1952	"Металлург"	?	?
1953	"Металлург"	?	?
1954	"Металлург"	?	?
1955	"Металлург"	?	?
1956	?	?	?
1957	"Металлург"	?	?
1958	"Металлург"	?	?
1959	"Тяжмаш"	"Металлург"	"Авангард"
1960	"Авангард"	"Тяжмаш"	?
1961	"Тяжмаш"	"Водник"	"Спартак"
1962	"Тяжмаш"	"Водник"	"Спартак"
1963	"Тяжмаш"	"Водник"	?
1964	"Водник"	?	?
1965	"Заря"(ДДР-4)	?	?
1966	?	?	?
1967	"Спартак"(ТУ)	"Азов"	"Тяжмаш"
1968	"Тяжмаш"	?	?
1969	"Тяжмаш"	"Азов"	"Водник"
1970	"Заря"(ДДР-4)	"Тяжмаш"	"Азов"
1971	"Азов"	?	?
1972	"Азов"	?	?
1973	"Заря"(ДДР-4)	?	?
1974	"Таксомотор"	?	?
1975	"Заря"(ДДР-4)	"Автомобилист"	"Химик"
1976	"Автомобилист"	"Химик"	"Технолог"
1977	"Автомобилист"	"Азовсталь"	"Восход"
1978	"Заря"(ДДР-4)	"Азовсталь"	"Автомобилист"
1979	"Технолог"	"Восход"	"Автомобилист"
1980	"Восход"	"Технолог"	"Сигнал"(ТТУ)
1981	"Азовсталь"	"Технолог"	"Автомобилист"
1982	"Автомобилист"	"Технолог"	"Азовсталь"
1983	"Автомобилист"	"Азовсталь"	"Технолог"
1984	"Технолог"	"Азовсталь"	"Заря"(ДДР-4)
1985	"Автомобилист"	?	?
1986	"Азовсталь"	?	?
1987	"Азовсталь"	"Технолог"	"Заря"
1988	"Портовик"	"Автомобилист"	"Технолог"
1989	"Заря"(ДДР-4)	"Автомобилист"	"Портовик"
1990	"Прогресс"	"Азовсталь"	"Автомобилист"
1991	"Азовнаучпром"	"Азовсталь"	"Портовик"
1992	"Зирка"	"Азовсталь"	?

Дополнительная игра за 1-е место "Зирка" - "Азовсталь" 2:1

1993	АФК	"Азовмаш"	"Монолит"
1994	АФК	"Пролисок"	"Азовсталь"
1995	"Водоканалец"	"AZSCO"	"Пролисок"
1996	"AZCO"	"Водоканалец"	"Азовсталь"

ФИНАЛЫ КУБКА ГОРОДА

1939	«Спартак» - «Сталь» (И)	В:П
1940	«Спартак» - «Сталь» (И)	В:П
1941	«Спартак» - «Сталь» (И)	5:3
1946	«Сталь»(А) - «Строитель»	4:1.
1947	«Дзержинец» - «Сталь»(А)	3:1
1948	«Судостроитель» - «Сталь»(А)	1:1, 4:3
1949	«Металлург» (А)	?
1950	«Металлург» (А)	?

1951	«Металлург» (А)	?
1952	«Металлург» (А)	?
1953	«Металлург»(А)	?
1954	«Металлург» (А)	?
1955	«Металлург» (А)	?
1956	«Металлург» (А) - «Водник»	4:4, 1:1, В:П
1957	«Металлург» (А)	?
1958	«Металлург» (А)	?
1959	«Тяжмаш» - «Металлург»	4:3
1960	«Авангард»	?
1961	«Тяжмаш» - «Авангард»	3:0
1962	«Водник» - «Спартак»	1:0
1963	?	?
1964	«Строитель»	?
1965	«Тяжмаш-1» - «Тяжмаш-2»	5:0
1966	«Технолог»	?
1967	«Заря» (ДДР-4) - «КХЗ»	2:0
1968	?	?
1969	«Тяжмаш» - «Спартак» (ТУ)	В:П
1970	?	?
1971	«Тяжмаш» - «Азовсталь»	3:2
1972	«Азовсталь» - «Локомотив»	4:3
1973	«Буревестник»(ЖдМИ) - «Автомобилист»	2:0
1974	«Буревестник»(ЖдМИ) - «Новатор»	3:1
1975	«Автомобилист» - «Спартак»	2:2 (5:4 пен.)
1976	«Буревестник»	?
1977	«Автомобилист»	?
1978	«Азовсталь» - «Заря» (ДДР-4)	3:0
1979	?	?
1980	«Технолог» - «Азовсталь»	1:1 (3:2 пен.)
1981	«Азовсталь» - «Восход»	5:2
1982	«Азовсталь» ?	?
1983	«Азовсталь» - «Автомобилист»	5:1
1984	«Автомобилист» - «Азовсталь»	В:П
1985	«Ильичевец» - «Полет»	2:0
1986	«Заря» - «Азовсталь»	2:1
1987	«Технолог» - «Ильичевец»	4:3 (д/п)
1988	?	?
1989	?	?
1990	?	?
1991	«ДЮСШ-3» - «Портовик»	3:0
1992	«ДЮСШ-3»	?
1993	«Азовмаш»	?
1994	«Водоканалец-ДЮСШ» - «Авиатор»	1:0(д/п)
1995	«Водоканалец-ДЮСШ»	?
1996	«Водоканалец-ДЮСШ» - «AZSCO»	2:0

СОСТАВИТЕЛИ ПРОГРАММ К ДОМАШНИМ ФУТБОЛЬНЫМ МАТЧАМ МАРИУПОЛЬСКИХ КОМАНД

1960-67 гг. - Мироненко Александр Иванович
1968 г. - Ковалевский Анатолий Васильевич
1969-72 гг. - СК «Азов»
1973 г. - СК «Азовсталь»
1976-81 гг. - Риманов Сергей Анатольевич
1982 г. - Алтудин Анатолий Федорович
1983-84 гг. - Коломоец Юрий Николаевич
1985-89 гг. - Синица Валерий Алексеевич
1992 г. - Бояренко Александр Алексеевич, Девятка Сергей Иванович, Жихарев Геннадий Семенович
1996 г. - Катрич Сергей Владимирович

МАРИУПОЛЬСКИЕ ФУТБОЛЬНЫЕ КОЛЛЕКЦИОНЕРЫ И СТАТИСТИКИ

1. Жихарев Геннадий Семенович.

Геннадий является первым футбольным коллекционером в городе. У него и была самая большая коллекция книг и календарей - справочников, а также марок футбольной тематики. Кроме того в его коллекции было немало программ и значков.

Увлекался он и статистикой, в часности по Мариуполю. Много сделал для того, чтобы в городе вышел первый футбольный календарь-справочник (к/с) в 1982 году.

Ныне проживает в Новороссийске (Россия).

2. Синица Валерий Алексеевич.

У Валерия была наиболее полная коллекция футбольных программ команд мастеров Мариуполя, а также одна из лучших на Украине подборок программ киевского «Динамо» и Еврокубков (команды СССР), к/с и буклетов. Занимался он и статистикой по «Новатору», составлением программ к домашним матчам нашей команды. Сейчас коллекционированием не занимается. Работает журналистом в газете «Ильичевец».

3. Девятка Сергей Иванович.

Сергей, как и Геннадий с Валерием, собирал программы, книги. Буклеты, календари-справочники и значки.

Особое внимание уделялось значкам и у него была лучшая коллекция значков в Донбассе и одна из лучших в СССР. В последние годы он отошел от активного коллекционирования.

4. Бояренко Александр Алексеевич.

Известный футбольный статистик Украины по теме: чемпионаты СССР, класс «Б», автор более 60 выпусков по истории клубов Украины и России, соавтор ряда статистических брошюр. Занимается изучением различного материала по истории футбола дореволюционной России, Украины и советского периода.

Коллекционирует брошюры, книги и энциклопедические издания по советскому футболу и стран СНГ.

5. Ткаченко Владимир Григорьевич.

Коллекционер программ «Новатора», собирал к/с, брошюры, книги. Занимался статистикой «Новатора».

Сейчас активным коллекционированием не занимается.

6. Галицкий Эдуард.

Один из активнейших коллекционеров города 80-х. Собирал книги, брошюры, программы и к/с.

Ныне проживает в США.

7. Агеев Сергей Павлович.

Колекционирует статистические справочники, к/с и программы, книги и футбольные энциклопедии. Занимается активной перепиской.

8. Ярмак Сергей Александрович.

Коллекционер и статистик. Собирает энциклопедические издания стран Европы и СНГ, статистические справочники, книги. Интересуется статистикой советского периода и зарубежных стран. Активно занимается филателией.

ВМЕСТО ПОСЛЕСЛОВИЯ

Уважаемые читатели!

Дата 9 июля 1997 года в Мариуполе, как и в Запорожье, Днепропетровске, Полтаве, Донецке, Тернополе, Кировограде и Ивано-Франковске стала большим футбольным праздником! В этот день отправился в путь очередной, седьмой по счету, футбольный чемпионат Украины среди команд высшей лиги. Для Мариуполя и его жителей - это был праздник вдвойне. Наш город-труженник, впервые в своей истории, получил право участвовать в футбольных баталиях сильнейших команд страны.

Символично, что дебют команды мариупольских металлургов в высшей лиге состоялся в их матче с донецкими горняками. Ведь, исторически известно и отражено в данной книге, что именно бурное развитие угольной и металлургической промышленности в Донбассе во второй половине 19-го века стало отправной точкой развития футбола в нашем регионе.

Весной 1997 года главный спонсор "Металлурга" - металлургический комбинат имени Ильича, образованный в результате объединения в начале 20-го века металлургических заводов "Никополь" и "Русский Провиданс", отпраздновал свой вековой юбилей. Это говорит о том, что и мариупольский футбол готовится скоро отметить свое столетие.

Мы, мариупольцы, можем по праву гордится тем, что в футбольной истории нашего любимого города за это время оставили свой след многие известные игроки и специалисты кожаного мяча. Имена первого чемпиона СССР 1936 года в составе московского "Спартака" Валентина Ливенцева, форварда киевского "Динамо" и сборной СССР 60-х годов Виталия Хмельницкого, защитника киевского "Динамо" и сборной страны - 70-80-х, обладателя Кубка обладателей Кубков европейских стран Сергея Балтачи, обладателей Кубка СССР в составе "Шахтера" Донецк Сергея Морозова и Владимира Пархоменко, авторитетного футбольного тренера Виктора Прокопенко и других - хорошо известны не только в нашей стране. Нет возможности снова перечислять всех из них, но в торжественный день дебюта Мариуполя в высшей лиге Украины мы, жители города, добрым словом вспоминали и тех футболистов-мариупольцев, кого уже нет среди нас. Все они очень мечтали увидеть свою команду среди когорты сильнейших и в меру своих сил и способностей работали над повышением авторитета мариупольского футбола. Это Петр Зленко - лучший футболист Мариуполя 50-х годов, Алексей Минин - чемпион Универсиады-68, Иван Армяновский - лучший футболист Украины 1963 года, Анатолий Ковалевский - начальник футбольной команды "Новатор" (Мариуполь) и многие другие.

Новая история мариупольского футбола начала свой отсчет с 1995 года, со времени создания футбольного клуба "Металлург". За короткий срок, - всего два футбольных сезона, - удалось создать коллектив единомышленников, который вслед за "золотом" второй лиги завоевал "бронзу" первой. Наилучшие слова признательности и уважения заслуживают: высокопрофессиональная работа руководства клуба, тренерского корпуса "Металлурга", самоотверженность и высокая отдача игроков команды и тепло сердец и щедрость души наших болельщиков. Все они, вместе взятые, и стали прочной основой новых дальнейших побед мариупольской команды на футбольных полях, как Украины, так и за ее пределами.

Вот этими словами, открывающими новый этап в истории мариупольского футбола, мы и заканчиваем нашу книгу.

Авторы

ОТ АВТОРОВ

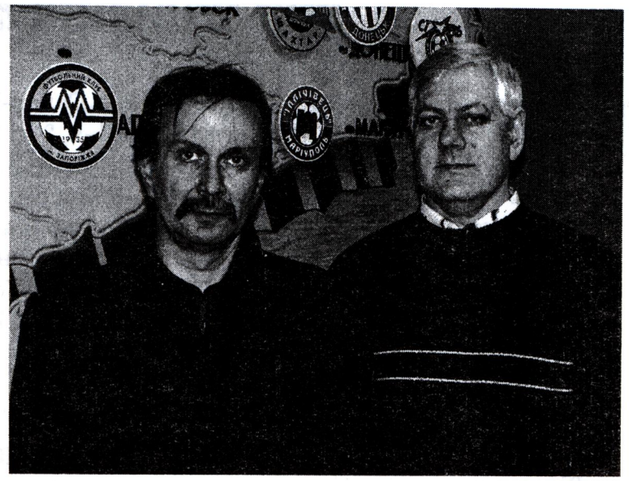

Так было угодно судьбе, что именно нам предоставилась возможность рассказать об истории Мариупольского футбола. И мы постарались, на сколько это возможно, наиболее полно и максимально объективно описать все периоды развития футбола в нашем любимом городе.

К сожалению, многих участников событий, даже середины прошлого столетия, уже нет в живых, а уж о дореволюционном периоде вообще не может идти речь. Очень многое было упущено (и не только нами) в 1960 - 80-х годах, в том числе и фотоматериалы, которые имелись у организатора довоенного футбола А.А.Рогова, фотографов тех лет - Кашкеля и Демидовского.

В хранилищах бывшего СССР сохранилось очень мало документов по мариупольскому футболу. И все же многое удалось заполучить из того, что находится в архивах и библиотеках Донецка, Киева, Санкт-Петербурга и Москвы. Нам хотелось рассказать о тех людях, которые творили историю нашего футбола, упомянуть как можно больше фамилий футболистов первой половины 20-го века.

В процессе работы над книгой удалось познакомиться со многими интересными людьми, как нашего города, так и других городов Украины и России. В результате этого общения нам посчастливилось узнать много интересного и о футболе других регионов Украины, с командами которых встречались наши футболисты. Невольно пришлось параллельно изучать и историю родного Мариуполя, так как без этого многое было бы не понятно и не рассказано вам, читатель.

Наша книга заканчивается описанием событий начала лета 1997 года - времени выхода команды мастеров «Металлург» в высшую лигу Украины. И так как она называется «Долгий путь к Мечте», то ее целью являлся рассказ о появлении Мариупольского футбола в элите лучших команд страны, что и было для многих поколений городских болельщиков той самой, заветной Мечтой.

Именно потому, этим событием и заканчивается наша книга. Дальше начинается новая история в жизни футбольного Мариуполя - жизни среди футбольного «бомонда». О ней, даст Бог, возможно расскажутут другие мариупольцы, которые также как и мы, будут страстно любить и свой город и, особенно, наш, мариупольский, футбол.

А наш многолетний труд завершен, и насколько он вышел удачным - судить вам, дорогие любители футбола. Мы очень надеемся, что дополнения, исправления и замечания к данной работе будут присланы или переданы вами, ветеранами футбола и родственниками футболистов, которых нет уже среди нас.

Мы примем любые ваши советы и пожелания с большой благодарностью и признательностью.

Спасибо за проявленный интерес к нашему скромному труду. Удачи всем вам и побед нашей любимой команде!

СПИСОК ИСПОЛЬЗОВАННОЙ ЛИТЕРАТУРЫ

ФУТБОЛЬНЫЕ ИЗДАНИЯ

«Мариупольский футбол» А.А.Бояренко. Санкт-Петербург. 1994 г.

«Футбол Украины» Ю.А.Яцына. Части 1-я, 2-я, 3-я. Днепродзержинск. 1996, 1998, 2001 гг.

«Футбол в Украине» (Ежегодники) 1-6 Под ред. Ю.С.Ландера. Харьков. 1994-98 гг.

«Первенство СССР 1963-69 гг 2-я группа класса» А» В.Н.Колос. Уфа. 2001 г.

«Кубок ЦК ЛКСМУ 1962-64 гг А.А.Бояренко. Днепропетровск. 2002 г.

«1965 год.» Класс «Б» Украины. А.А.Бояренко. Уфа. 1993 г.

«Энциклопедия украинского футбола. 1966 год. Класс «Б». А.А.Бояренко, А.А.Латул. Херсон. 2002 г.

ПЕРИОДИЧЕСКАЯ ЛИТЕРАТУРА

ИЗ ФОНДОВ РОССИЙСКОЙ НАЦИОНАЛЬНОЙ БИБЛИОТЕКИ (Санкт-Петербург)

Газеты:

«Мариупольская жизнь» 1907-17 гг.

«Мариупольское слово» 1916 г.

«Приазовский пролетарий» 1926-28, 38-40 гг.

Журналы:

«Русский спорт» 1912 г.

«К спорту» 1912 г.

ИЗ ФОНДОВ РОССИЙСКОЙ НАЦИОНАЛЬНОЙ БИБЛИОТЕКИ (Москва)

Журналы:

«Спорт и игры» 1913 г.

ИЗ ФОНДОВ НАУЧНОЙ БИБЛИОТЕКИ КРАЕВЕДЧЕСКОГО МУЗЕЯ (Мариуполь)

Газеты:

«Приазовский пролетарий» 1929-34, 36-37 гг.

«Приазовский рабочий» 1944-59, 61, 63, 67-75 гг.

«За металл» 1946-59, 61, 63, 65-76 гг

«Ильичевец» 1939-40 гг.

«Ждановский машиностроитель» 1965 г.

«Мариупольский вестник» 1918 г.

ИЗ ФОНДОВ ОБЛАСТНОЙ БИБЛИОТЕКИ ИМЕНИ Н.К.КРУПСКОЙ (Донецк)

Газеты:

«Комсомолец Донбасса» 1967 г.

«Железнодорожник Донбасса» 1971, 73 гг.

«Радянський спорт» 1951-59 гг.

ИЗ ФОНДОВ МУЗЕЯ МАРИУПОЛЬСКОГО МЕТАЛЛУРГИЧЕСКОГО КОМБИНАТА ИМЕНИ ИЛЬИЧА ПРИ КЛУБЕ ИМЕНИ КАРЛА МАРКСА (Мариуполь)

Газеты:

«Ильичевец» 1951-59 гг.

ИЗ АРХИВА РЕДАКЦИИ ГАЗЕТЫ «ПОРТОВИК» (Мариуполь)

Газеты:

«Ждановский портовик» 1957-77 гг.

ИЗ ФОНДОВ ГОСУДАРСТВЕННЫХ АРХИВОВ ОБЛАСТНОГО ГОСУДАРСТВЕННОГО АРХИВА (Донецк)

Документы:

«Мариупольский окружной совет физкультуры. 1923-31 гг.

ГОСУДАРСТВЕННОГО АРХИВА ДНЕПРОПЕТРОВСКОЙ ОБЛАСТИ (Днепропетровск)

Газеты:

«Приднепровский край» 1916-18 гг.

«Южная заря» 1914 г.

ЦГА РОССИЙСКОЙ ФЕДЕРАЦИИ (Москва)

Протоколы:

Чемпионат ВЦСПС 1951 г.

Чемпионат ЦС «Металлург» (Финалы) 1949-51 гг.

ЦГАИ УКРАИНЫ (Киев)

Протоколы:

Первенство СССР, зоны Украины, за 1960-61, 64, 66, 76 гг.

Первенство Украины среди производственных коллективов 1954 г. (финал), 1956 г. (зона).

Кубок СССР 1961, 63-66 гг.

Отчеты:

«Отчет о соревновании на Первенство СССР (украинская зона) за 1946 г.».

«Отчет о результатах Первенства областей Украины за 1953 г.».

«Тренерский отчет о работе футбольной команды мастеров класса «Б» «Азовсталь» (Жданов) за 1963 год».

ДРУГАЯ ЛИТЕРАТУРА И ЛИЧНЫЕ АРХИВЫ

Тренерский журнал футбольной команды «Азовсталь» (Жданов) за 1962 г.

Тренерские журналы команды мастеров «Новатор» (Жданов (Мариуполь)) за 1982-89 гг.

Тренерский блокнот А.Д.Малакуцкого за 1978-81 гг.

Личные записи В.А.Лебедева по «Новатору» (Жданов) за 1977 г.

Личные записи К.А.Сухорукова по голам футбольной команды «Азовсталь» (Жданов) за 1961, 63 гг.

Личные записи Ю.А.Яцыны (Днепродзержинск) по Первенствам Украины среди команд КФК (по «Новатору» (Мариуполь)) за 1990-91 гг.

Личные записи А.И.Вениченко по «Локомотиву» (Жданов) (голы по турам) за 1974 г.

Личные записи: Миронова (Киев) - таблица «восточной зоны» Украины (Первенство Украины) за 1946 г.

Годовые отчеты горспорткомитета за 1967,69 гг.

Личный архив В.Н.Дегтяря (газеты, программы, протоколы товарищеских матчей команд Жданова).

Книга Л.П.Морозова «Мариуполь на видовых открытках». Часть первая. 1898-1917 гг. Год выпуска - 1998 г.

Содержание

От авторов 4

1974 - 1991

Бег на месте 6

1992 - 1997

Экстерном в высшее общество 87

Они были главными 127

Мариупольская футбольная фемида 149

Все футбольные поля и стадионы города 153

Приложения 155

От авторов 189

Список использованной литературы 190

ІНФОРМАЦІЙНЕ ВИДАННЯ

Бояренко Олександр Олексійович
Катрич Сергій Володимирович
Автори упорядники

Довгий шлях до мрії
Книга друга

Історичні нариси
Російською мовою

Комп'ютерна обробка видання - В.В.Кунін

ВИДАВНИЦТВО „АЗОВ'Є"
Свідоцтво ДК № 1792 від 20.05.04

Изготовитель – ВАТ „Маріупольський металургійний комбінат імені Ілліча"
87504, Україна, м. Маріуполь, вул. Левченка, 1

Свідоцтво про внесення до Державного реєстру суб'єктів видавничої справи
Серія ДК № 1576 від 26.11.03

Підписано до друку 18.01.07 формат 60x84 1/8
Папір офсетний. Друк Riso. Умовн. друк. арк., 18,60
Обл. вид. арк. 16,00. Наклад 300 пр. Замовлення № 348.

WILLKOM
3
2
10
01